Camera di Commercio
Cuneo

Rapporto economico sul settore agricolo e agroalimentare nella Provincia di Cuneo

Edizione 2008

Borsa Merci
Telematica Italiana

CONSORZIO DELLE
CAMERE DI COMMERCIO

Rapporto economico sul settore agricolo e agroalimentare nella provincia di Cuneo

Edizione 2008

Il presente "Rapporto economico sul settore agricolo e agroalimentare nella provincia di Cuneo" è stato realizzato da Borsa Merci Telematica Italiana S.c.p.A. in collaborazione e con il contributo della Camera di commercio industria artigianato e agricoltura di Cuneo.

Camera di commercio di Cuneo
Presidente: Ferruccio Dardanello
Segretario Generale: Vittorio Sabbatini

Borsa Merci Telematica Italiana S.c.p.A.
Presidente: Francesco Bettoni
Direttore: Annibale Feroldi

"Rapporto economico sul settore agricolo e agroalimentare nella provincia di Cuneo"
Gruppo di lavoro BMTI: Gianluca Pesolillo (*responsabile studio*), Giampaolo Nardoni, Carla Bologna, Antonella Guzzon, Ilaria Romano, Maria Carmela Somma
Ricercatore esterno: Dario Maiolino

Sommario

Premessa 5

Introduzione 7

Parte prima 9

1. Scenario macroeconomico 11

1.1 Lo scenario internazionale. Domanda, offerta ed esplosione del prezzo delle materie prime agricole 11

1.1.1 Il caso del mercato cerealicolo nazionale 16

1.1.2 Il rientro dei prezzi dei cereali 18

1.2 Biocarburanti 20

1.2.1 Costi di produzione biocarburanti e competitività con i carburanti fossili 22

1.2.2 Il potenziale bioenergetico europeo 24

1.2.3 Scenari di produzione e di consumo in Italia 24

1.3 Obiettivi e storia della Politica Agricola Comunitaria 26

1.3.1 La riforma Fischler del 2003 27

1.3.2 Gestione dei rischi e delle crisi 29

1.3.3 Organizzazioni comuni di mercato (OCM) 30

1.3.4 La riforma del 2003 in Italia 35

1.3.5 Verifica della PAC (Health Check 2007) 36

1.3.6 Concorrenza 38

1.3.7 Sicurezza dei prodotti alimentari 38

1.3.8 Benessere degli animali 39

1.3.9 Ambiente 40

1.4 Il Programma di Sviluppo Rurale 41

1.4.1 Piano di sviluppo rurale della regione Piemonte 48

2. Il contesto nazionale 61

2.1 Il valore aggiunto 61

2.2 Il tessuto imprenditoriale 66

2.3 La produzione agricola 74

2.4 I consumi delle famiglie 76

2.5 I prezzi 79

3. Il settore agricolo e agroalimentare nella provincia di Cuneo 81
3.1 Valore aggiunto 81
3.2 Il tessuto imprenditoriale 96
3.3 La produzione agricola 103
3.4 Il commercio estero 133
4. Le produzioni tipiche locali 139
4.1 Definizioni di prodotti DOP e IGP 140
4.2 I prodotti DOP e IGP in Italia 141
4.3 I prodotti tipici del Piemonte 155
4.4 I prodotti certificati della provincia di Cuneo 158
5. La Borsa Merci Telematica Italiana 165
5.1 La Borsa Merci Telematica Italiana 165
5.2 I risultati della Borsa Merci Telematica Italiana 168
5.3 Le contrattazioni telematiche nella regione Piemonte e nella provincia di Cuneo 171

Parte seconda 173
6. I prezzi dei prodotti agricoli e agroalimentari 175
6.1 Cereali 177
6.2 Riso 192
6.3 Farine e Sottoprodotti della macinazione 201
6.4 Lattiero - Caseari 215
7. I prezzi sulla Borsa Merci Telematica Italiana 229
7.1 La Comunicazione Prezzi 230

Appendice 233
Bibliografia 325
Sitografia 327

Premessa

La provincia di Cuneo vanta eccellenze agroalimentari conosciute in tutto il mondo e conta ben 37 vini DOC, 7 vini DOCG, 7 prodotti DOP e 3 IGP.

Le oltre 24.525 imprese agricole presenti sul territorio cuneese rappresentano il 32% del totale imprese cuneesi e, pur essendo di dimensione medio piccola, sono la forza portante del tessuto economico provinciale e negli ultimi anni hanno saputo coniugare tradizione e innovazione.

Le Associazioni di categoria e gli Enti istituzionali possono fare da ponte tra il mondo della ricerca e la filiera, in sintonia con le esigenze di un mercato sempre più competitivo e di consumatori attenti alla salubrità dei prodotti.

La Camera di commercio di Cuneo, con la realizzazione del "Rapporto annuale sull'economia agroalimentare a livello provinciale", mette a disposizione un'analisi dell'intero sistema agricolo e agroalimentare cuneese, dallo scenario economico alle politiche agricole, dal sistema imprenditoriale alle analisi dei singoli mercati, fornendo nuove chiavi di lettura per un approccio più vicino agli operatori del settore e incisivo sulle strategie da intraprendere.

Il Presidente
Camera di Commercio di Cuneo
Ferruccio Dardanello

Le vicende che hanno caratterizzato i mercati agricoli mondiali negli ultimi due anni, prima la fortissima crescita dei prezzi nel periodo compreso tra l'estate del 2007 e i primi mesi del 2008 e poi la successiva fase di flessione verificatasi a partire dalla primavera, hanno contribuito a riportare il settore agricolo al centro dell'attenzione dei governi nazionali e, soprattutto, dell'opinione pubblica.

Al tempo stesso, risulta ormai chiara la stretta interdipendenza che lega l'economia mondiale e le vicende di una finanza sempre più globalizzata con le agricolture dei singoli paesi. Molte economie si troveranno a dover affrontare cali più o meno consistenti dei consumi alimentari, direttamente connessi alla crisi che l'economia reale sta vivendo, largamente riconosciuta come conseguenza della crisi finanziaria ed economica globale.

Sulla base di questi presupposti, la Camera di Commercio di Cuneo ha voluto realizzare un ***Rapporto annuale sull'economia agroalimentare a livello provinciale*** *al fine di comprendere e delineare il quadro del settore agroalimentare nella regione Piemonte e, in particolare, nella provincia di Cuneo, andando a ricercare quali sono gli elementi strutturali e le dinamiche che lo contraddistinguono.*

L'auspicio è che quanto emerso dallo studio possa contribuire ad una migliore conoscenza dei punti di debolezza e delle opportunità di sviluppo dell'economia territoriale.

Francesco Bettoni
Presidente BMTI S.C.p.A.

Introduzione

Il presente Rapporto economico sul settore agricolo e agroalimentare nella provincia di Cuneo è strutturato in due parti.

Nella prima parte viene presentata inizialmente un'analisi approfondita dello scenario macroeconomico, mettendo in evidenza sia le cause che, nella seconda parte del 2007, hanno determinato l'esplosione dei prezzi delle materie prime agricole sui mercati internazionali sia i motivi che, a partire dalla primavera del 2008, hanno provocato il progressivo rientro delle quotazioni. In particolare, viene analizzato il caso del mercato cerealicolo nazionale. Viene poi fornito un quadro sul settore dei biocarburanti e sulla Politica Agricola Comunitaria, mettendo in evidenza gli effetti della Riforma Fischler del 2003 e le misure previste nell'Health Check del 2007. L'analisi dello scenario macroeconomico è completata con una descrizione del Programma di Sviluppo Rurale, soffermandosi sul Piano di sviluppo rurale della regione Piemonte.

Il Rapporto passa poi ad esaminare il contesto economico nazionale, al cui interno il settore agricolo evidenzia chiari segnali di debolezza sia in termini di diminuzione della propria incidenza sul valore aggiunto sia da un punto di vista di "sofferenza" del tessuto imprenditoriale. L'analisi sul settore primario viene ulteriormente approfondita attraverso l'esame della produzione agricola, dei consumi delle famiglie e dei prezzi al consumo dei prodotti alimentari.

Successivamente l'analisi si sposta sul settore agricolo ed agroalimentare a livello locale, effettuando un'analisi del valore aggiunto, del tessuto imprenditoriale, della produzione agricola e del commercio estero sia a livello regionale che provinciale.

Infine, la prima parte del Rapporto si caratterizza per la presenza di due capitoli dedicati, rispettivamente, alle produzioni tipiche locali, in cui si evidenzia la forte importanza che le produzioni di qualità ed il loro riconoscimento rivestono in Piemonte e nella provincia di Cuneo, e alla Borsa Merci Telematica Italiana, il mercato telematico regolamentato dei prodotti agricoli, agroalimentari ed ittici.

Nella seconda parte del Rapporto viene presentata un'analisi sui prezzi dei prodotti appartenenti ai settori dei cereali, del riso, delle farine e sottoprodotti alla macinazione e dei lattiero-caseari, con particolare riferimento ai prodotti quotati nel listino pubblicato dalla Camera di commercio di Cuneo.

Infine, viene fornito un resoconto completo dei prezzi di tutti i prodotti agricoli transati sulla Borsa Merci Telematica Italiana nella regione Piemonte e nella provincia di Cuneo.

Parte prima

1. Scenario macroeconomico

1.1 Lo scenario internazionale. Domanda, offerta ed esplosione del prezzo delle materie prime agricole

In un contesto economico internazionale caratterizzato dal progressivo aggravarsi della crisi finanziaria globale, che ha colpito alcune delle più grandi istituzioni finanziarie americane ed europee, provocando fortissime cadute dei corsi di borsa e creando timori non solo di un collasso del mercato finanziario mondiale ma anche di una profonda recessione per le economie dei principali paesi industrializzati, i mercati agricoli internazionali sono stati travolti nel biennio 2007-08 da un insieme di avvenimenti che hanno messo a dura prova la struttura stessa dei mercati.

A partire dall'estate del 2007 e fino alla metà del 2008, si è assistito ad un progressivo incremento delle quotazioni delle principali commodity agricole sui mercati internazionali. La drastica crescita dei prezzi agricoli è stata ancor più eccezionale in quanto ha colpito un settore che da alcuni decenni assisteva ad una loro costante diminuzione, secondo la teoria che vuole i prezzi agricoli nel lungo periodo in calo grazie agli effetti positivi del progresso tecnico.

Se tale crescita ha coinvolto tutte le maggiori categorie di materie prime destinate all'alimentazione umana, il caso senza dubbio più eclatante ha riguardato le quotazioni dei principali cereali (frumenti, mais, riso) e dei prodotti oleaginosi (soia in primis), prodotti base per l'alimentazione mondiale, sia in termini di consumo diretto che di input per le filiere zootecniche. Come si può osservare nella tabella 1.1.1, il grano e il riso hanno raggiunto le rispettive quotazioni massime nella primavera del 2008 mentre il prezzo di mais e soia ha raggiunto i massimi livelli nel mese di giugno 2008.

Tabella 1.1.1: Variazioni dei prezzi di alcune commodity agricole nel periodo 2005-2008

Prodotto	Prezzo medio 2005 ($/tonn)	Prezzo giugno 2008 ($/tonn)	Variazione giugno 2008/ media 2005 (%)	Valore max. nel periodo 2006-08 ($/tonn)	Variazione valore max. periodo/ media 2005 (%)
Grano	152,44	348,55	128,7%	439,72 Marzo 2008	188,5%
Mais	98,41	287,11	191,8%	287,11 Giugno 2008	191,8%
Riso	287,81	834,60	190,0%	1.015,21 Aprile 2008	252,7%
Soia	223,13	552,47	147,6%	552,47 Giugno 2008	147,6%

Fonte: Nomisma

Per dare un'idea degli aumenti che hanno colpito i mercati agricoli internazionali a partire dall'estate del 2007 viene riportato graficamente l'andamento degli indici dei prezzi di alcune delle principali commodity agricole elaborati dalla FAO.

Grafico 1.1.1: Indice mensile dei prezzi (1998-2000=100) dei cereali nel periodo feb 07 - ott 08

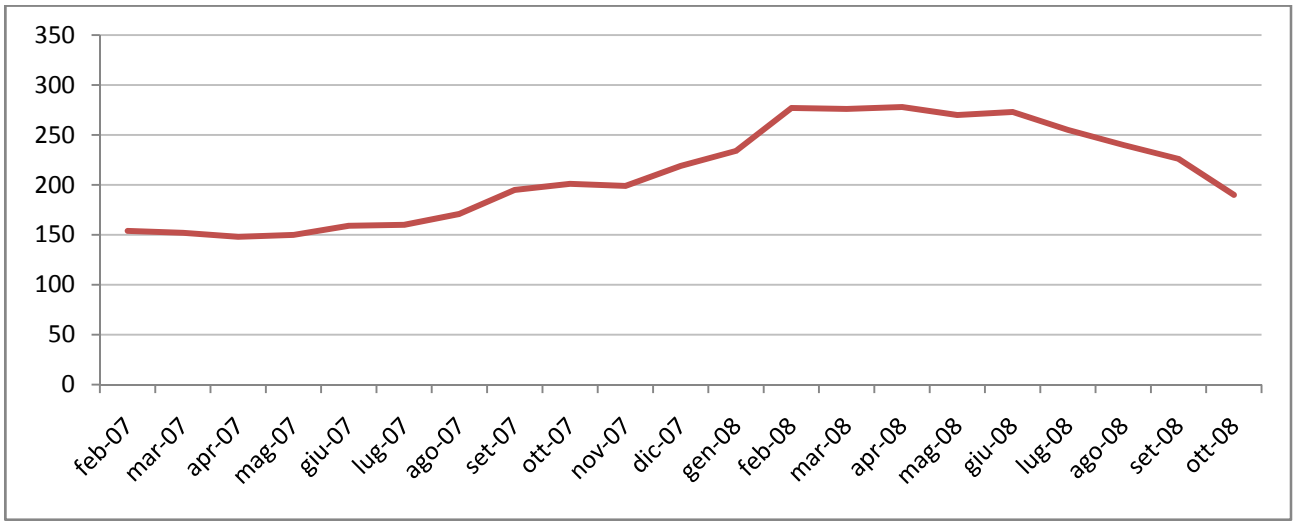

Fonte: FAO

Grafico 1.1.2: Indice mensile dei prezzi (1998-2000=100) degli oli e dei grassi nel periodo gen 05 - ott 08

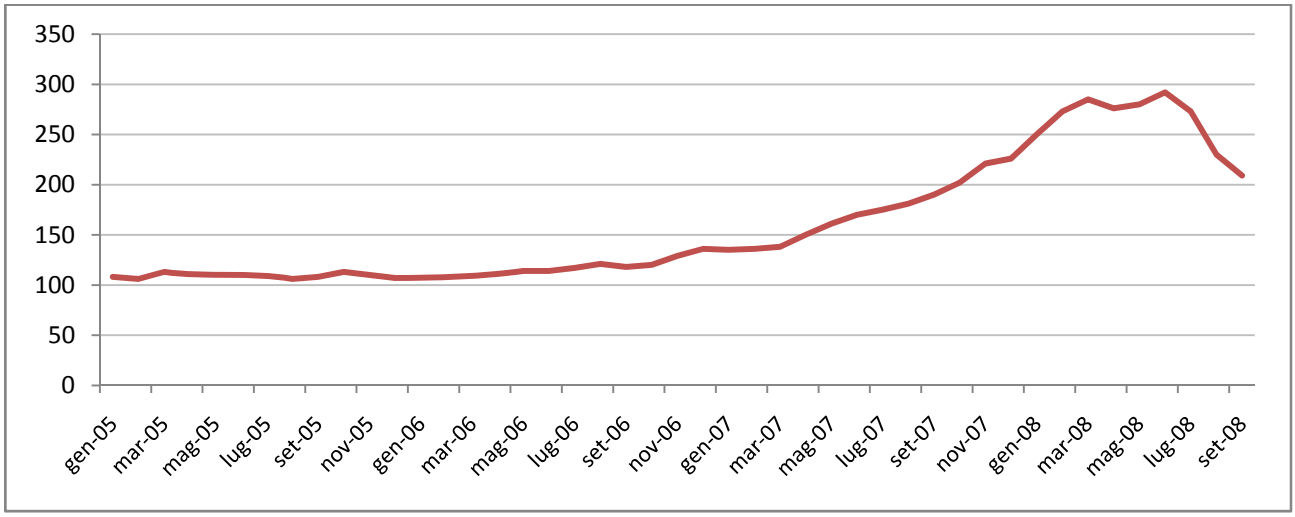

Fonte: FAO

Grafico 1.1.3: Indice mensile dei prezzi (1998-2000=100) dei prodotti lattiero – caseari nel periodo gen 05 - ott 08

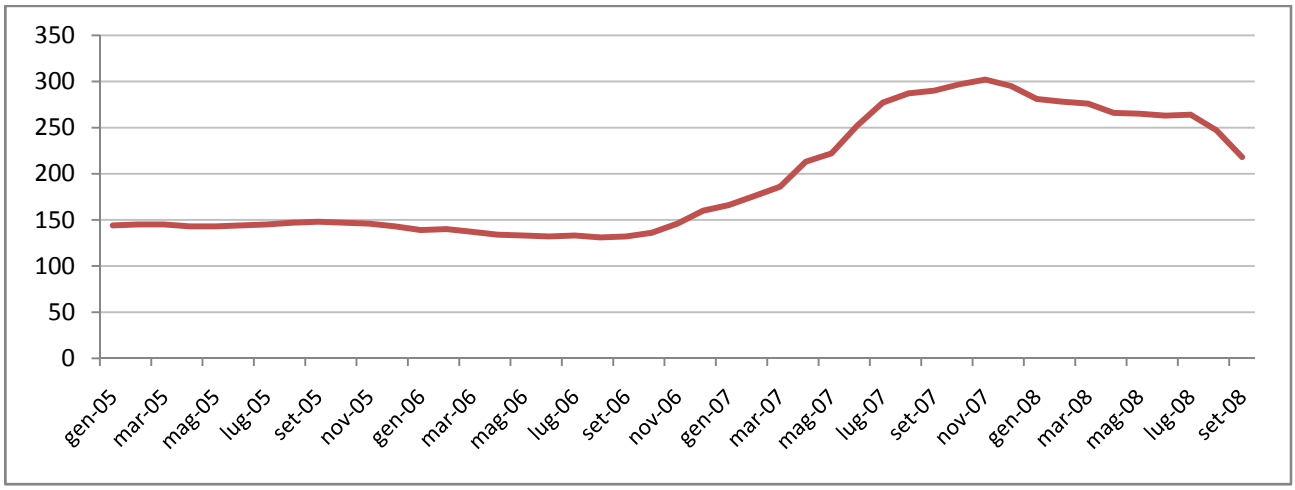

Fonte: FAO

Alla base di questo vero e proprio shock dei prezzi sui mercati agricoli ci sono fattori che sono sia di natura strutturale che congiunturale.

Tra i fattori di natura strutturale occorre citare innanzitutto la contrazione dell'offerta, conseguenza sia della riduzione del tasso di crescita della produzione agricola, dovuta a una minore crescita delle rese rispetto al passato, che della diminuzione degli investimenti in strutture e in ricerca. La riduzione dell'offerta, tuttavia, è stata anche causata dalla attuazione di nuove politiche agrarie meno protezioniste nei confronti del settore agricolo. L'effetto di tali politiche ha comportato così una riduzione delle scorte da parte dei principali paesi esportatori.

Tuttavia, a livello strutturale, è l'aumento della domanda dei prodotti agricoli il vero elemento cardine che ha causato la violenta crescita dei prezzi. Prima di tutto, l'aumento della domanda alimentare nei paesi emergenti, Cina e India in testa. Le crescenti disponibilità finanziarie di questi paesi e lo sviluppo delle classi medie, inteso come miglioramento delle condizioni di vita, sta comportando la modifica delle loro abitudini alimentari, orientando i consumi alimentari verso alimenti ad alto contenuto di proteine animali, come ad esempio carne e prodotti lattiero caseari. Di conseguenza, aumenta la domanda di questi prodotti sui mercati internazionali e, insieme con essa, anche la domanda di cereali da destinare all'alimentazione animale.

Accanto alla crescita della domanda di prodotti alimentari, il settore agricolo ha dovuto far fronte all'aumento della domanda di mais, frumento, soia, colza, zucchero, olio di palma e di altri prodotti oleaginosi da utilizzare per la produzione di biocarburanti. Questo secondo tipo di domanda, spinto dall'alto prezzo del petrolio e da politiche di incentivazione nell'utilizzo dei biocombustibili, è entrato rapidamente in competizione con la domanda alimentare per l'uso delle risorse agricole (terra coltivabile e acqua soprattutto), contribuendo così a spingere verso l'alto le quotazioni delle commodity agricole. Basti pensare al caso del mais negli Stati Uniti, paese che da solo copre i 2/3 delle esportazioni mondiali di questo prodotto (FAPRI 2008) e in cui la crescita dei consumi per la produzione di etanolo ha determinato un aumento del prezzo del mais quotato presso il Chicago Board of Trade. A sua volta, l'incremento del prezzo ha spinto gli agricoltori ad aumentare la superficie destinata all'uso di mais da destinare alla produzione di etanolo, sottraendo superfici ad altre coltivazioni (soia, orzo e cotone principalmente) e causando, conseguentemente, anche l'aumento del prezzo di quest'ultime.

Lo squilibrio tra un'offerta strutturalmente in contrazione e una domanda in espansione, per i motivi precedentemente citati, è stato ulteriormente aggravato da una serie di fattori congiunturali. In primo luogo l'andamento climatico sfavorevole, che ha inciso negativamente soprattutto sulla produzione di cereali. La stagione estremamente calda che ha colpito il Canada e la vera e propria siccità che ha investito l'Australia hanno causato una fortissima riduzione della produzione cerealicola del secondo e terzo paese esportatore mondiale di frumento. Forte riduzione che si è verificata, a causa delle troppe piogge, anche in Francia, principale produttore di frumento tenero in Europa. La conseguenza di questi avvenimenti è stata una riduzione drastica delle scorte cerealicole mondiali, altro elemento che è andato ad incidere sulla crescita dei prezzi. In aggiunta, per salvaguardare la propria domanda interna, paesi esportatori come Argentina, Russia, Kazakistan e Ucraina hanno deciso di imporre dazi alle esportazioni cerealicole, limitando le quantità di prodotto disponibili sul mercato mondiale. Similmente è avvenuto nel mercato del riso, dove l'India e il Vietnam, rispettivamente secondo e terzo paese esportatore mondiale, hanno ridotto drasticamente le proprie esportazioni.

In secondo luogo va citato l'aumento del costo del petrolio, giunto nel mese di luglio 2008 quasi alla soglia dei 150 $ al barile, che ha influito negativamente sui prezzi agricoli non solo in termini di incremento dei costi dei mezzi tecnici (dai fertilizzanti ai carburanti, dai trasporti ai processi di essicazione, stoccaggio e conservazione dei prodotti) ma anche di maggiore spinta alla produzione di biocarburanti, visti come possibili sostituti del petrolio stesso. E quest'ultimo elemento spiega lo stretto legame ormai esistente tra andamento del prezzo del petrolio e andamento del prezzo delle materie prime agricole.

Terzo elemento congiunturale è stato il deprezzamento del dollaro rispetto alle diverse monete dei paesi produttori di alimenti, oltre che rispetto all'euro. In sostanza, nel momento in cui il dollaro si è svalutato, i paesi produttori, al momento di esportare, hanno chiesto prezzi maggiori per il proprio prodotto in modo da non subire il deprezzamento del dollaro stesso. Questo elemento ha inciso notevolmente in quanto le quotazioni delle principali commodity agricole sul mercato mondiale sono espresse in dollari.

Infine, altri due fattori, correlati tra loro, hanno influenzato i prezzi agricoli: la crisi dei mercati finanziari e lo scoppio della bolla immobiliare. La crisi dei mercati finanziari, iniziata nell'estate 2007 e causata principalmente dalle vicende dei mutui subprime americani, ha contribuito infatti a spostare l'attenzione degli investitori verso i mercati delle commodity agricole, ritenuti più sicuri, causando l'accentuarsi dei fenomeni speculativi su questi mercati, il cui effetto ha spinto al rialzo i prezzi agricoli.

L'operare congiunto degli elementi precedentemente citati ha portato ad una situazione in cui i consumi sono risultati superiori alla produzione, con il conseguente effetto di ridurre gli stock mondiali di materie prime.

Nelle tabelle 1.1.2 e 1.1.3 vengono riportati i dati relativi al mercato mondiale del frumento e del mais. In entrambi i mercati, sin dalla campagna 2005/06 i consumi sono stati maggiori della produzione. In particolare, per il frumento si può notare come a partire dalla campagna 2004/05 le scorte mondiali sono state in progressivo calo, risentendo da un lato della contrazione dell'offerta e dall'altro dell'aumento della domanda, giungendo nella campagna 2007/08 a toccare i 118 milioni di tonnellate, valore più basso dalla campagna 1979/80. Nel caso del mais, invece, si può osservare come a partire dalla campagna 2004/05 i consumi siano progressivamente cresciuti, risentendo non solo dell'aumento della domanda per uso alimentare ma anche del consistente aumento della domanda di mais per la produzione di biocarburanti.

Tabella 1.1.2: Il mercato mondiale del grano (milioni di tonnellate)

	2004/05	2005/06	2006/07	2007/08	2008/09*	
					25-set	30-ott
Produzione	628	621	598	610	676	683
Scambi	110	110	110	110	116	117
Consumo	615	625	611	614	646	651
Stocks	139	135	122	118	153	150
5 principali esportatori**	56	55	39	29	41	44

** Stime*

*** Argentina, Australia, Canada, Stati Uniti, Unione Europea*

Fonte: International Grains Council

Tabella 1.1.3: Il mercato mondiale del mais (milioni di tonnellate)

	2004/05	2005/06	2006/07	2007/08	2008/09*	
					25-set	30-ott
Produzione	713	696	708	787	771	773
Scambi	76	79	87	100	87	86
Consumo	686	700	724	775	788	790
Stocks	135	132	116	128	109	111

** Stime*

Fonte: International Grains Council

Il boom dei prezzi delle materie prime agricole ha investito l'intero mercato agricolo mondiale mettendo in difficoltà soprattutto i paesi più poveri. L'inflazione dei prezzi alimentari, infatti, colpisce maggiormente le popolazioni povere poiché la spesa per procurarsi il cibo rappresenta una quota molto più alta del totale del loro budget di quanto non sia per le popolazioni più ricche. La spesa per il cibo rappresenta oggi solo il 10-20 % della spesa complessiva del consumatore nei paesi industrializzati ma per il consumatore dei paesi in via di sviluppo, molti dei quali si trovano a far dipendere il proprio fabbisogno alimentare quasi esclusivamente dalle importazioni, può arrivare a rappresentare sino al 60-80 % del totale.

Di conseguenza, l'aumento dei prezzi agricoli ha comportato per i paesi più poveri due tipi di conseguenze negative: in primo luogo un fortissimo aumento della spesa per le importazioni alimentari e, in secondo luogo, la creazione di forti tensioni sociali nella popolazione, sfociate in manifestazioni violente, come avvenuto nel mese di marzo 2008 in Egitto, Camerun, Costa d'Avorio, Senegal, Burkina Faso, Indonesia, Madagascar, Haiti oppure in Pakistan ed in Thailandia dove si è dovuto ricorrere all'esercito per evitare assalti al cibo nei campi e nei magazzini.

L'impennata dei prezzi delle commodity agricole ha creato ripercussioni anche nei mercati agricoli dei paesi industrializzati. In tal senso l'Unione Europea, al fine di salvaguardare il mercato interno dalla carenza di offerta agricola e dopo anni di politiche finalizzate a contenere la produzione agricola (si pensi al cosiddetto disaccoppiamento della produzione), è intervenuta sia abolendo il set-aside (ovvero la misura contenuta nella Politica agricola comunitaria che prevedeva la messa a riposo obbligatoria del 10% dei terreni coltivabili) sia sospendendo, nel dicembre 2007, i dazi da applicare alle importazioni di cereali per i rimanenti mesi della campagna di commercializzazione 2007/08, cioè fino al 30 giugno 2008 (v. paragrafo 1.3).

1.1.1 Il caso del mercato cerealicolo nazionale

Nel caso dell'Italia, le conseguenze dell'aumento dei prezzi agricoli nel biennio 2007-08 si sono fatte sentire soprattutto nel mercato dei cereali. Il mercato cerealicolo nazionale, infatti, in modo particolare quello dei frumenti, è ormai strutturalmente dipendente dalle importazioni estere, subendo pertanto le conseguenze dell'andamento dei prezzi sul mercato europeo ed internazionale.

Il rapporto tra produzione nazionale e fabbisogno di frumento è in costante squilibrio, risentendo della forte domanda di materia prima proveniente dall'industria di trasformazione; una domanda strutturalmente superiore all'offerta è di per sé una prima causa di tensioni sul versante dei prezzi. In aggiunta, va detto che il mercato è fortemente influenzato dalla qualità del prodotto. Raccolti buoni a livello quantitativo ma non a livello qualitativo comportano comunque un necessario flusso di importazioni dall'estero, con la conseguenza che è il mercato estero che fissa il livello del prezzo nel mercato italiano. Tra l'altro, nel caso del frumento duro la struttura del mercato è fortemente concentrata, con pochi grandi esportatori, tra cui Canada e Stati Uniti che da soli rappresentano un terzo delle importazioni nazionali (Ismea 2007). In particolare, oltre due terzi (66,4%) delle importazioni italiane di frumento duro provengono da paesi extra UE. Nel caso del frumento tenero la dipendenza dall'estero è ancora più forte, con il prezzo nazionale che, generalmente, dipende strettamente dall'andamento del prezzo francese più i costi di trasporto e i costi di transazione. L'Italia importa frumento tenero soprattutto dai paesi appartenenti all'Unione Europea, la cui quota rappresenta il 61,5% del totale (Ismea 2007).

Per quanto riguarda il mercato del mais, la dipendenza dal mercato estero è inferiore rispetto ai frumenti, in quanto la produzione interna fa fronte a più dell'80% del fabbisogno, come riportato dai dati Nomisma relativi all'anno 2006. Tra i principali fornitori, oltre alla Francia, ci sono i paesi dell'est Europa, Ungheria in testa. In questo mercato, tuttavia, il fortissimo rialzo dei prezzi nella campagna 2007/08 è stato trainato non solo da un aumento della domanda per uso alimentare ma anche da un aumento della domanda per usi non alimentari, ovvero per la produzione di biocarburanti.

Ai fattori di dipendenza strutturale dall'estero precedentemente citati, occorre aggiungere che anche l'Italia è stata colpita nel 2007 da andamenti climatici assolutamente sfavorevoli. Il risultato di questo insieme di cause è stato la fortissima tensione sui prezzi che hanno contraddistinto il mercato interno dei frumenti e del mais nel periodo giugno 2007 – marzo 2008.

Nei tre grafici seguenti, utilizzando il FINC – Fixing Indicativo Nazionale Camerale [1] – realizzato dalla Borsa Merci Telematica Italiana, viene descritto l'andamento del prezzo nel mercato nazionale del frumento duro, del frumento tenero e del mais. Per quanto riguarda i frumenti, si può osservare che la fase di decisa crescita delle quotazioni ha avuto inizio nel mese di giugno 2007, in corrispondenza con l'avvio della campagna di commercializzazione 2007/08, conducendo, nel mese di marzo 2008, il prezzo del frumento duro a raggiungere la soglia record dei 520 €/tonnellata (grafico 1.1.4) e il prezzo del frumento tenero alla soglia dei 280 €/tonnellata (grafico 1.1.5). Nel caso del prezzo del mais (grafico 1.1.6), la fase di progressivo aumento si è registrata a partire da luglio 2007 e, nel volgere di poche settimane, ha condotto il prezzo alla soglia dei 240 €/tonnellata nel mese di settembre, in corrispondenza dell'inizio della campagna di commercializzazione 2007/08. Per tutti i mesi successivi il prezzo si è mantenuto costantemente sopra la

[1] Il Fixing Indicativo Nazionale Camerale (FINC) si basa sulle rilevazioni dei prezzi all'ingrosso delle Camere di Commercio italiane e sulle contrattazioni telematiche realizzate sulla Borsa Merci Telematica Italiana.

soglia dei 200 €/tonnellata, raggiungendo di nuovo la soglia dei 240 €/tonnellata nei mesi di gennaio e luglio 2008.

Grafico 1.1.4: FRUMENTO DURO NAZIONALE fino - FINC e confronto con anno precedente

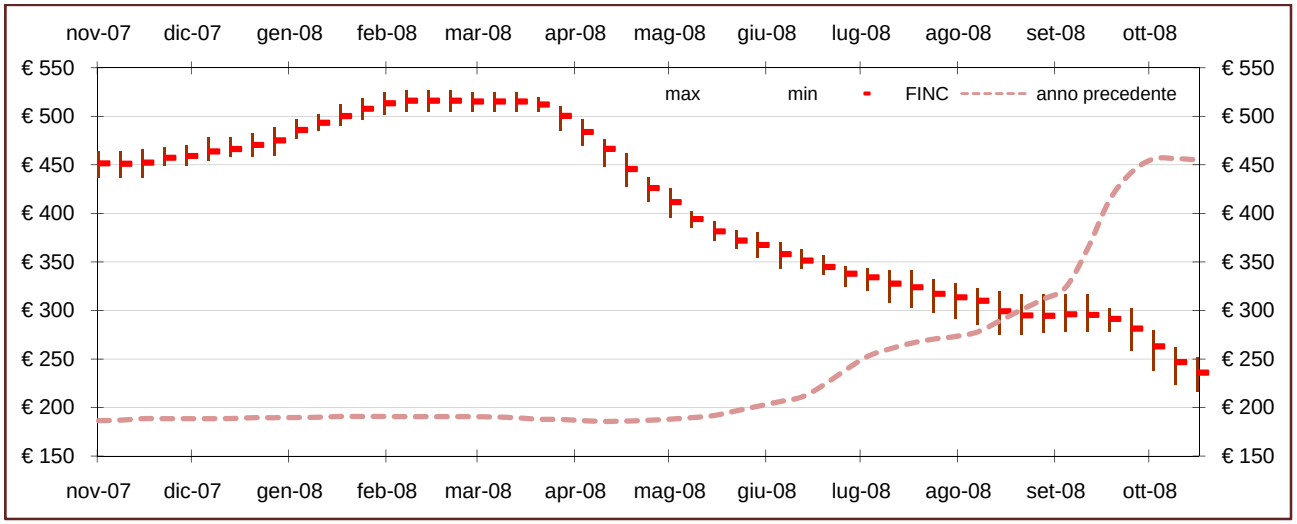

Fonte: Elaborazione BMTI su dati Camere di Commercio e Borsa Merci Telematica Italiana

Grafico 1.1.5: FRUMENTO TENERO NAZIONALE panificabile - FINC e confronto con anno precedente

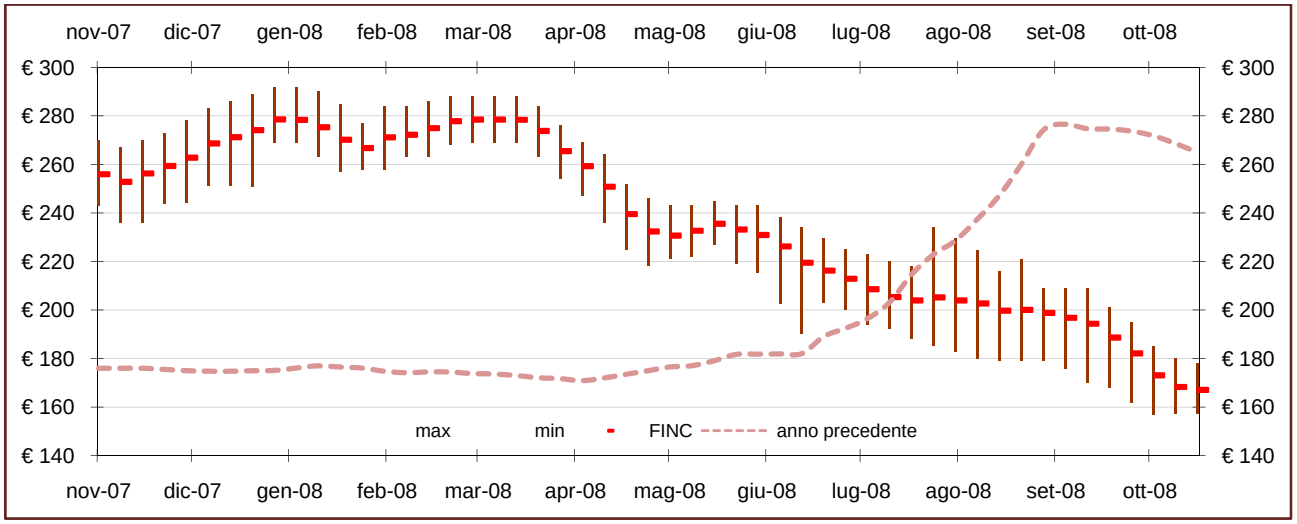

Fonte: Elaborazione BMTI su dati Camere di Commercio e Borsa Merci Telematica Italiana

Grafico 1.1.6: MAIS NAZIONALE secco - FINC e confronto con anno precedente

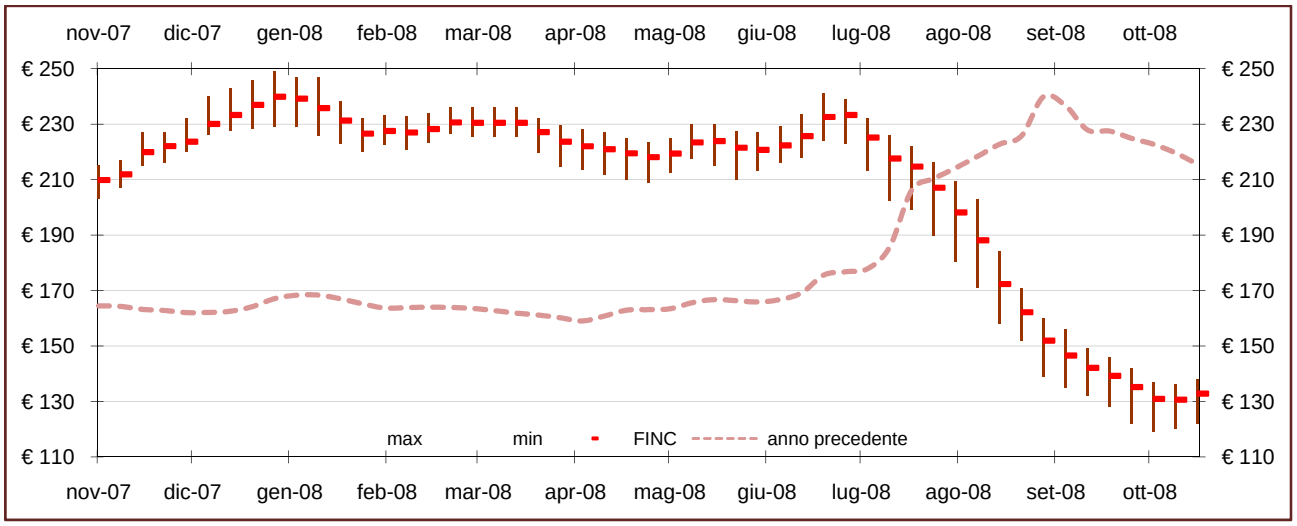

Fonte: Elaborazione BMTI su dati Camere di Commercio e Borsa Merci Telematica Italiana

1.1.2 Il rientro dei prezzi dei cereali

A partire dall'inizio dell'estate del 2008 i prezzi delle materie prime agricole hanno visto invertire il loro trend ed iniziare una brusca discesa, con una velocità perfino maggiore rispetto a quella degli aumenti del 2007. In particolare, tale andamento ha riguardato principalmente le commodity cerealicole.

Tra i motivi che hanno causato la discesa delle quotazioni dei cereali c'è innanzitutto l'ottimo andamento dei raccolti, con una produzione cerealicola mondiale che secondo le stime dell'International Grains Council (IGC) dovrebbe far registrare il valore più elevato dalla campagna 2004/05 (tabella 1.1.4). Alla base di tale aumento della produzione vi sono le ottime condizioni climatiche verificatesi durante il periodo di crescita delle colture.

Tabella 1.1.4 Il mercato cerealicolo mondiale (milioni di tonnellate)

	2004/05	2005/06	2006/07	2007/08	2008/09*	
					25-set	30-ott
Produzione	1.648	1.604	1.586	1.689	1.754	1.770
Scambi	212	215	221	238	230	231
Consumo	1.599	1.617	1.628	1.685	1.737	1.747
Stocks	332	320	277	281	301	304
5 principali esportatori**	151	144	100	93	93	101

** Stime*
*** Argentina, Australia, Canada, Stati Uniti, Unione Europea*
Fonte: International Grains Council

L'aumento dell'offerta cerealicola mondiale ha anche permesso la ricostituzione parziale degli stock che vengono stimati in crescita dai 93 milioni della campagna 2007/08 ai 101 milioni della campagna 2008/09.

Altra causa che ha spinto verso il basso i prezzi è stata l'aggravarsi della crisi dei mercati finanziari, la cui mancanza di liquidità ha fatto venir meno i vantaggi derivanti dalla speculazione sui mercati a termine ed ha quindi determinato l'uscita di molti grandi investitori dal mercato delle commodity agricole.

Alla discesa dei prezzi ha poi contribuito anche il forte calo delle quotazioni del petrolio che ha reso molto meno vantaggiosi gli investimenti in biocarburanti, bioetanolo in particolare. Tale elemento ha avuto ripercussioni negative principalmente sul prezzo del mais.

Infine, il rafforzamento del dollaro e il suo aumento di valore hanno permesso alla moneta statunitense di tornare ad attrarre masse di liquidità che ad inizio 2008 erano state investite nelle materie prime agricole.

1.2 Biocarburanti

Nel mercato energetico globale il settore delle bioenergie occupa attualmente una quota ancora limitata; nonostante ciò, i tassi di incremento degli ultimi anni lasciano presagire un forte aumento del loro impiego nel futuro, specialmente nel settore dei trasporti, in cui i biocarburanti rappresentano la principale fonte energetica alternativa al petrolio.

Il primo fattore ad aver senza dubbio generato le premesse per lo sviluppo dei biocarburanti e che continua a stimolare l'interesse verso nuove fonti di energia rinnovabile, come il biodiesel e il bioetanolo, è l'aumento del prezzo del petrolio sul mercato mondiale. Nella stessa direzione hanno anche spinto le politiche ambientali di riduzione delle emissioni dei gas ad effetto serra e le politiche volte a trovare nuovi mercati per le produzioni agricole.

I paesi che stanno maggiormente investendo sui biocarburanti sono il Brasile, gli USA e l'UE. Fra questi, in Brasile l'interesse è stimolato dal basso costo della materia prima mentre in Europa la crescente attenzione è dovuta principalmente alle politiche per la riduzione delle emissioni dei gas ad effetto serra.

Sia la produzione di biodiesel sia quella di bioetanolo stanno quindi attraversando una fase di rapida crescita. Per quanto riguarda il bioetanolo, che a livello mondiale rappresenta oltre il 90% dei biocarburanti, la produzione è più che raddoppiata fra il 2000 e il 2007 arrivando a circa 50 miliardi di litri. Dal 2005 il primo produttore sono stati gli Stati Uniti che, nel 2007, hanno prodotto 24,7 miliardi di litri, seguiti dal Brasile con 19,0 miliardi di litri mentre l'UE si colloca al terzo posto con poco più di 2 miliardi di litri (v. grafico 1.2.1).

Grafico 1.2.1: Principali paesi produttori di bioetanolo nel 2007 (milioni di litri)

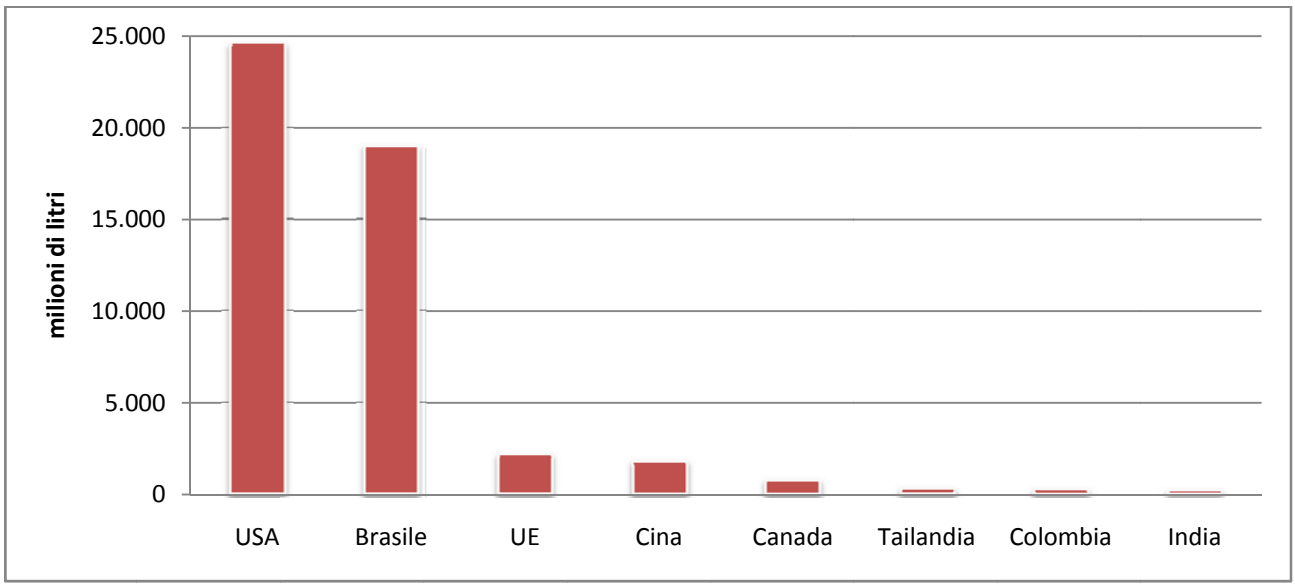

Fonte: Elaborazione BMTI su dati *Renewable Fuels Association*

Sempre negli Stati Uniti, il 14% della produzione di mais della campagna 2005/2006 è stato utilizzato per la produzione di bioetanolo, che corrispondeva al 3,5% dei carburanti per autotrasporto. In Brasile, invece, il bioetanolo è ottenuto soprattutto dalla canna da zucchero e rappresenta il 40% del mercato interno dei carburanti.

A differenza del bioetanolo, il primo produttore mondiale di biodiesel è l'UE, che nel 2007 ha prodotto 6,7 miliardi di litri, e che ne è al tempo stesso anche il maggior consumatore. Anche negli Stati Uniti la

produzione è cresciuta progressivamente dal 2005 al 2007; nello specifico, è passata da 426 milioni di litri nel 2005 a quasi 1.700 milioni di litri nel 2007 (v. grafico 1.2.2).

Grafico 1.2.2: Produzione di biodiesel nell'UE e negli Stati Uniti negli anni 2005, 2006 e 2007 (milioni di litri)

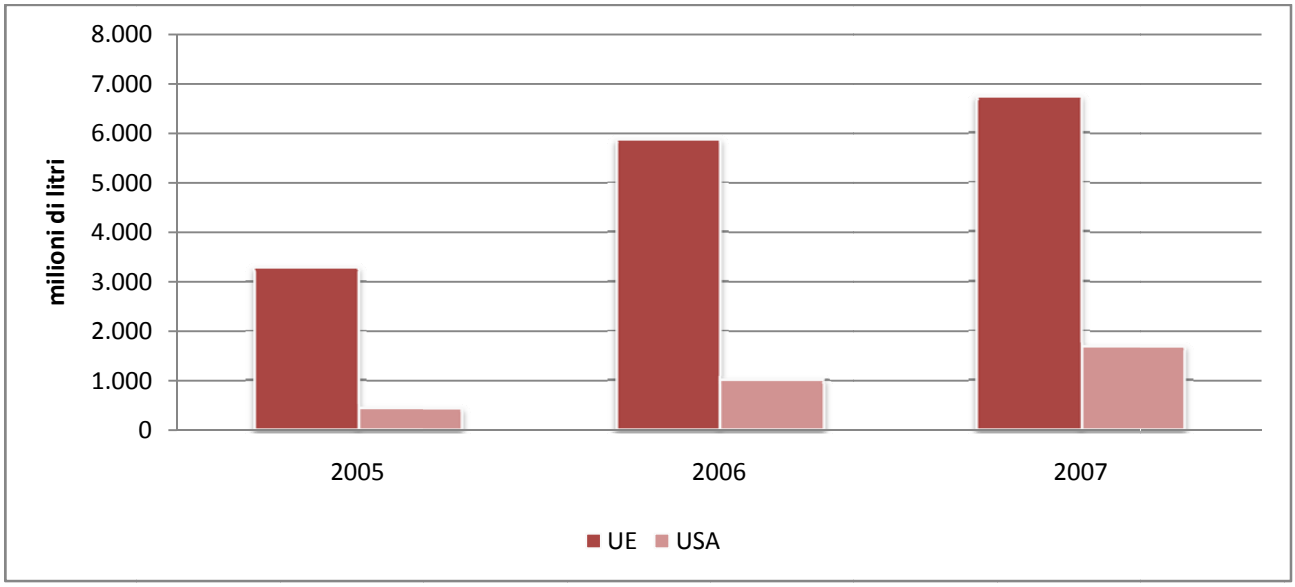

Fonte: Elaborazione BMTI su dati FAPRI

L'European Bioethanol Fuel Association stima che la produzione europea di bioetanolo aumenterà ulteriormente dai circa 2 miliardi di litri attuali fino a raggiungere 3,8 miliardi di litri nel 2016. Nel 2007 il principale paese produttore è stata la Francia con 539 milioni di litri seguita da Germania (394) e Spagna (348); l'Italia si colloca al 6° posto con 60 milioni di litri. La produzione italiana è particolarmente rilevante se si considera che nel 2005 in Italia sono stati prodotti solo 8 milioni di litri e che addirittura nel 2004 non si produceva bioetanolo (v. grafico 1.2.3).

A livello europeo, il paese leader nella produzione di biodiesel negli ultimi tre anni risulta essere la Germania, che nel 2007 ha raggiunto quasi 2,9 miliardi di tonnellate, seguita a lunga distanza da Francia e Italia, rispettivamente con 872 e 363 milioni di tonnellate (v. grafico 1.2.4). E' stato stimato che nel periodo 1994 – 2005 la produzione di biodiesel da colture oleaginose è cresciuta di oltre 20 volte, raggiungendo una produzione di energia primaria pari a 3 megatonnellate equivalente petrolio (Mtep) corrispondente al 3,1% dell'energia rinnovabile prodotta nel 2005.

Grafico 1.2.3: Produzione di biodiesel nell'UE nel triennio 2005 – 2007 (milioni di tonnellate)

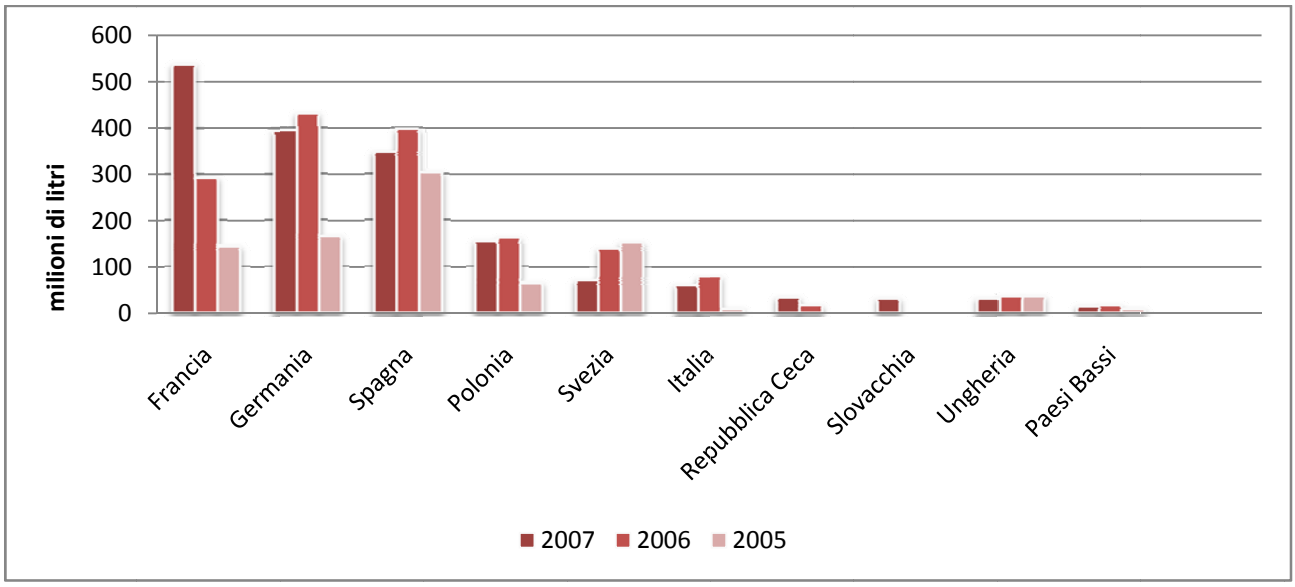

Fonte: Elaborazione BMTI su dati *European Bioethanol Fuel Associaiton*

Grafico 1.2.4: Produzione di biodiesel nell'UE nel triennio 2005 – 2007 (milioni di tonnellate)

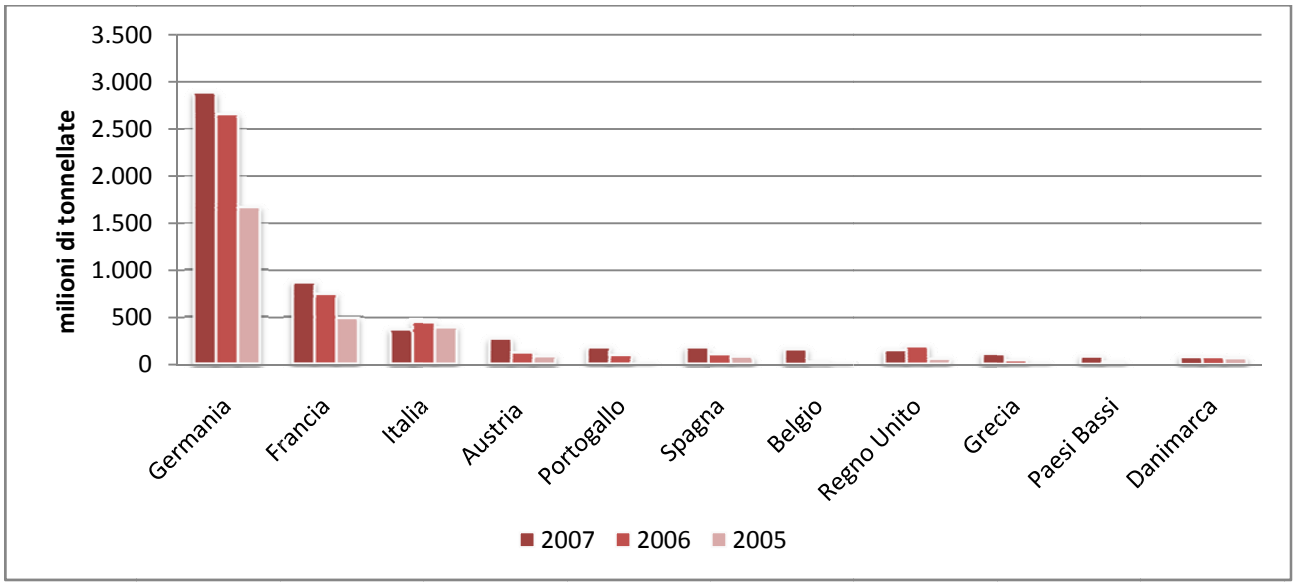

Fonte: Elaborazione BMTI su dati *European Biodiesel Board*

1.2.1 Costi di produzione biocarburanti e competitività con i carburanti fossili

Teoricamente tutta la biomassa tecnicamente coltivabile costituisce un potenziale per la produzione di energia; in realtà, poi, solo una parte di questa può essere effettivamente trasformata a tale scopo se si valuta la sostenibilità economica del processo. Quest'ultima dipende dal prezzo del petrolio e dei prodotti agricoli e dai costi di produzione.

La materia prima costituisce la principale voce di costo per la produzione dei biocarburanti e presenta una notevole variabilità in rapporto alla competizione per l'allocazione della terra con altre colture destinate sia ad uso energetico che ad altri usi. Per il bioetanolo, il costo della materia prima rappresenta circa il 50% del

costo di produzione, che quindi sarà significativamente influenzato dalla variabilità nei prezzi della materia prima stessa nonché dal suo contenuto in amido o in zucchero. Lo stesso vale per il biodiesel dove il costo degli oli vegetali rappresenta tre quarti del costo di produzione totale.

Altre voci che influenzano i costi di produzione, e che variano fra i diversi paesi, sono il costo dell'energia necessaria per il processo di trasformazione ed il prezzo ricevuto per i sottoprodotti che sono molto diversi a seconda del paese di riferimento. In Brasile, il costo di produzione dell'etanolo è pari a circa la metà di quello sostenuto in Australia e un terzo di quello tedesco. I prezzi di trasformazione invece sembrano essere abbastanza standardizzati.

Negli ultimi anni i costi di produzione sono aumentati a causa della crescita dei prezzi delle materie prime agricole, provocando, quindi, una riduzione della competitività dei biocarburanti che, però, è stata in buona parte compensata dall'aumento del prezzo del petrolio.

Una correlazione fra le commodity agricole e il petrolio ha iniziato a manifestarsi a partire dal 2002 quando i prezzi di entrambi hanno cominciato a crescere in maniera significativa. Questo aumento non è però dovuto solo all'incremento della produzione dei biocarburanti ma anche al contemporaneo aumento della domanda di prodotti agricoli, non sostenuta da un corrispondente aumento dell'offerta a causa della crescita della domanda in Asia, dell'indebolimento dell'offerta in Australia provocato dalla siccità e dalla scarsa dinamicità delle produzioni agricole in Africa.

Per quanto riguarda l'aumento del prezzo del petrolio, questo influenza i mercati agricoli in un duplice modo: da un lato crea un aumento dei costi di produzione e, quindi, una contrazione dell'offerta ed un aumento dei prezzi agricoli; dall'altro stimola la produzione di biocarburanti inducendo un aumento della domanda di materia prima e quindi, di nuovo, dei prezzi agricoli.

L'effetto totale sui mercati agricoli dipenderà dall'incremento relativo dei prezzi dei biocarburanti rispetto a quello dei costi di produzione agricoli. Da uno studio del 2006 dell'OECD (in INEA, 2008) è emerso che l'effetto dell'aumento del prezzo del petrolio sui costi di produzione agricoli è sensibilmente più forte di quello sulla domanda di materia prima agricola per la produzione di biocarburanti, perché sono ovviamente ancora molto limitate sia la quota relativa dei biocarburanti sul totale dei combustibili utilizzati per i trasporti sia la capacità produttiva degli stessi.

Un esempio delle possibili relazioni fra il mercato dei biocarburanti e quello delle materie prime agricole si ha negli Stati Uniti in cui l'introduzione nel 2005 del Renewable Fuel Standard (RFS), che consiste in un mandato governativo di produzione di 7,5 miliardi di galloni di combustibili rinnovabili entro il 2012, e la rimozione dell'MTBE, una sostanza chimica usata come additivo per ossigenare la benzina e che compete con l'etanolo, ha provocato una crescita ulteriore della domanda di etanolo e del suo prezzo, poiché la produzione, seppur in forte aumento, non è riuscita a soddisfare la richiesta del prodotto.

La conseguenza di quest'espansione dell'industria dell'etanolo è stata un aumento della domanda di mais e la crescita del prezzo dello stesso a causa della competizione con l'industria zootecnica, forte utilizzatrice del mais come mangime.

Anche per lo zucchero di canna si evidenzia una forte correlazione con i prezzi del petrolio e del bioetanolo, dato che questo prodotto soddisfa una parte rilevante della domanda di bioenergie soprattutto in quei paesi come il Brasile che domina sia il mercato dell'etanolo sia quello dello zucchero. Questo legame è ancora più forte se il settore è caratterizzato da numerose imprese con una struttura di trasformazione duale che può passare rapidamente dalla produzione di zucchero a quella di etanolo.

Da uno studio FAO del 2006 è emerso inoltre che i segnali del mercato del petrolio si trasmettono a quello dello zucchero molto più velocemente che non nella direzione inversa, il che implica che sono i secondi a seguire i primi. Se il prezzo del petrolio continuerà a salire, l'etanolo diventerà sempre più competitivo e di conseguenza anche i prezzi dello zucchero tenderanno a crescere. Per questo motivo, la coltivazione della canna da zucchero potrebbe essere estesa anche nei paesi in via di sviluppo dell'area tropicale come la Malesia che ha già investito in impianti per la produzione di etanolo.

1.2.2 Il potenziale bioenergetico europeo

Fino al 2010, sulla base delle tecnologie disponibili e degli orientamenti di politica agricola comunitaria, i principali prodotti bioenergetici sembrano essere bioetanolo e biodiesel ottenuti da colture in rotazione fra cui coltivazioni amilacee (frumento, patate, mais, orzo e segale) e zuccherine (barbabietola, sorgo dolce) per il bioetanolo e coltivazioni oleaginose (colza, girasole, soia) per il biodiesel.

Dopo il 2010, con lo sviluppo delle nuove tecnologie, la produzione di biocarburanti si baserà su uno sfruttamento maggiore delle coltivazioni cellulosiche a rotazione breve come salice, pioppo o colture annuali come cereali a pianta intera.

Stime effettuate dall'European Environmental Agency (EEA) sul potenziale bioenergetico europeo prevedono per l'UE-25 una produzione di 47 Mtep nel 2010, 96 Mtep nel 2020 e 142 Mtep nel 2030, con una quantità di energia rinnovabile che triplica nell'arco di trent'anni.

In termini di disponibilità potenziale di superficie da investire a colture bioenergetiche, sempre l'EAA stima che questa nel 2010 sarà pari a 14 milioni, nel 2020 a 18 milioni e, infine, nel 2030 a 20 milioni. Queste superfici comprendono la disponibilità di terra sia arabile sia di quella ottenuta da sfalci dei precedenti prati e pascoli e dagli oliveti, terra quindi non arata.

Relativamente alla sola terra arabile, si prevede che dai 13 milioni di ettari previsti nel 2010, corrispondente all'8% della SAU, si passerà ai 13 milioni del 2030 (12% della SAU), in seguito al rilascio di superfici dalle produzioni di alimenti e mangimi per effetto della riforma della PAC e degli aumenti nella produttività delle colture.

Il 74% della superficie prevista per il 2020, con un vincolo di utilizzo minimo di biocarburanti pari al 10% previsto dal protocollo di Kyoto, dovrebbe interessare la produzione di bioetanolo e la restante parte la produzione di biodiesel. Queste previsioni vedono un'inversione di tendenza tra i due carburanti, che nel 2006 vedevano prevalere le colture destinate alla produzione di biodiesel.

Infine, queste previsioni a lungo termine indicano un progressivo spostamento verso l'utilizzo di bioetanolo di seconda generazione, anche se la quota maggiore verrà mantenuta dal bioetanolo di prima generazione. In particolare, i cereali destinati alla produzione di bioetanolo dovrebbero arrivare a coprire il 14% dell'intera superficie coltivata a cereali.

1.2.3 Scenari di produzione e di consumo in Italia

Per quanto riguarda la produzione attuale di biocarburanti in Italia, l'attività è incentrata principalmente sul biodiesel al punto che l'Italia risulta essere il terzo paese produttore di biodiesel nell'UE con una

produzione di 273.000 tonnellate nel 2003, 320.000 tonnellate nel 2004 e fino a 396.000 tonnellate nel 2005. Questa produzione non esaurisce in realtà la capacità produttiva stimata che, secondo i dati pubblicati dall'European Biodiesel Board, nel 2005 ammontava a 857.000 tonnellate, ripartita fra nove produttori attivi sul territorio nazionale.

Inoltre, parte di questa produzione viene attualmente esportata e solo un'aliquota è immessa nel consumo; quest'ultima nel 2005 era pari a 200.000 tonnellate. Da sottolineare inoltre che la quasi totalità della produzione attuale deriva da materie prime importate; molto bassa è infatti l'incidenza da parte delle produzione agricole locali.

Per quanto riguarda invece il bioetanolo, la produzione nazionale è ancora molto limitata; nel 2005, il bioetanolo in Italia è stato principalmente prodotto dalla distillazione dei sottoprodotti delle filiere per la produzione del vino e dello zucchero e, in minor parte, dai cereali. E' tuttavia difficile effettuare delle stime attendibili sulla capacità produttiva del settore perché sono pochi gli impianti in grado di produrre il bioetanolo anidro effettivamente utilizzabile per la miscelazione con la benzina.

In termini di immissione dei biocarburanti nel settore dei trasporti, è stato calcolato che nel 2005 è stata raggiunta una quota complessiva di biodiesel e bioetanolo miscelati con carburanti fossili pari allo 0,505% della benzina e del gasolio immessi sul mercato; quantitativo ancora insufficiente se rapportato all'incremento del fabbisogno energetico previsto al 2010, che arriverà a 48,4 Mtep, il 9% in più rispetto al 2004.

Alla luce dell'aumento della domanda energetica, nel 2010 sarà necessario raggiungere un contributo di biocarburanti di 2.230.000 Tep. Per raggiungere tale obiettivo si renderà indispensabile non solo aumentare la capacità produttiva, realizzando nuovi impianti o potenziando quelli già esistenti, ma anche adeguare la capacità nazionale di fornire la materia prima necessaria.

Per provvedere ai quantitativi stimati dovranno essere notevolmente aumentate le superfici destinate alla coltivazione delle specie idonee arrivando, in base alle rese agronomiche attuali, a circa 2.000.000 ettari per la coltivazione delle oleaginose per la produzione di biodiesel e 260.000 ettari per le colture destinate alla produzione di bioetanolo.

1.3 Obiettivi e storia della Politica Agricola Comunitaria

Gli obiettivi della Politica Agricola Comunitaria (PAC) sono stati stabiliti nel Trattato di Roma del 1957 e sono stati definiti in risposta alle forti condizioni di arretratezza che caratterizzavano il settore agricolo e di povertà dei paesi firmatari nel dopoguerra. Nello specifico, l'articolo 33 del Trattato stabilisce che la politica agricola europea debba:

- aumentare la produttività agricola favorendo la ristrutturazione del settore mediante aiuti finanziari alle aziende agricole per accrescere le loro dimensioni e capacità tecnologiche;
- assicurare un tenore di vita equo alla popolazione rurale migliorando il reddito individuale di coloro che lavorano nel settore agricolo;
- stabilizzare i mercati, proteggendo i produttori agricoli dalle fluttuazioni dei prezzi sui mercati mondiali;
- garantire la disponibilità costante di alimenti;
- assicurare prezzi accessibili ai consumatori.

I principi su cui si fonda l'impianto della PAC sono:

- un mercato unificato in cui vi sia uniformità di disposizioni amministrative, di regole di concorrenza e di prezzi;
- preferenza comunitaria, ossia un trattamento favorevole per gli scambi fra i produttori interni all'Unione Europea;
- solidarietà finanziaria, ossia tutti i paesi membri devono contribuire alle spese di implementazione della PAC a prescindere dalla distribuzione dei benefici che derivano dall'attuazione delle politiche comunitarie.

Durante gli anni '80 gli obiettivi iniziali di autosufficienza e di stabilizzazione dei mercati stabiliti con il trattato del 1957 furono raggiunti. Al contempo, la politica di sostegno ai prezzi adottata dalla Comunità Europea (CE) portò alla sovrapproduzione dei principali prodotti agricoli. Le eccedenze venivano immagazzinate all'interno della Comunità o esportate con l'aiuto di sovvenzioni, generando elevati costi di bilancio ed effetti distorsivi nei mercati internazionali, soprattutto a danno dei paesi Terzi esportatori di prodotti agricoli.

L'eccesso di produzione e la crescente insostenibilità finanziaria della spesa agricola comunitaria erano dovuti all'accoppiamento del sostegno con la quantità prodotta. Fra l'altro tale politica ha condotto a una distribuzione poco equa del sostegno, a favore delle imprese più grandi, che già essendo in grado di produrre quantità maggiori e a costi più bassi, traevano maggior vantaggio dagli aiuti.

All'inizio degli anni '90 nuovi strumenti vennero pertanto introdotti ai fini di controllare la produzione, fra cui le quote latte e il *set-aside*, ossia la messa a riposo dei terreni, e la possibilità per i governi degli Stati membri di varare provvedimenti per l'incentivazione della cessazione dell'attività zootecnica. Contemporaneamente, si cominciò a dare maggior rilievo al problema della sostenibilità ambientale dell'agricoltura.

Nel 1992 fu attuata la riforma MacSharry che aveva tre obiettivi fondamentali: il riequilibrio dei mercati, una maggiore equità della PAC e la compatibilità ambientale dell'agricoltura. Questi obiettivi furono realizzati mediante il mantenimento del sostegno diretto ai redditi aziendali che però fu reso svincolato dalla produzione, in modo tale da non provocare effetti sulla domanda e sui flussi commerciali

internazionali. Lo svincolo del sostegno dalla produzione ha risolto inoltre il problema che si era in precedenza creato della iniqua ridistribuzione di reddito a favore delle aziende meno bisognose di aiuto. La compatibilità ambientale dell'agricoltura, intesa non solo come riduzione delle esternalità negative ma anche come ruolo di salvaguardia del territorio e della tradizione agricola, è stata perseguita grazie al sostegno del reddito ai produttori agricoli per la continuazione dell'attività anche quando la convenienza economica veniva meno.

Con Agenda 2000 il processo di riforma della PAC è continuato nell'ottica avviata con la riforma del 1992, con un orientamento ancora più forte verso un'agricoltura multifunzionale che fosse competitiva e al tempo stesso rispettosa dell'ambiente. Per perseguire l'obiettivo di migliorare la competitività dell'agricoltura europea è stata introdotta una politica di sviluppo rurale volta a sostenere gli agricoltori nella ristrutturazione delle aziende, nella diversificazione della produzione e nel miglioramento della commercializzazione dei prodotti. Nel contempo sono stati introdotti dei massimali di bilancio in modo da garantire ai contribuenti che i costi della PAC non raggiungessero dei livelli incontrollabili. Per favorire un'agricoltura sostenibile da un punto di vista ambientale venne inoltre avviata l'erogazione di aiuti alla produzione quando questa fosse svolta nelle modalità appropriate di salvaguardia ambientale e conservazione del paesaggio.

1.3.1 La riforma Fischler del 2003

Nel 2003 è stata concordata una nuova e fondamentale riforma che continua ed amplia il processo già avviato con la riforma del 1992. Nello specifico, con il Regolamento (CE) n. 1782/2003, che stabilisce norme comuni relative ai regimi di sostegno diretto alla politica agricola comune e istituisce taluni regimi di sostegno a favore degli agricoltori, si è attuato il completamento del disaccoppiamento degli aiuti alla produzione.

Caposaldo della riforma è stata l'introduzione del pagamento unico per azienda (PUA) in cui confluiscono tutti i premi e i pagamenti diretti. Il PUA è definito sulla base dei pagamenti che gli agricoltori hanno percepito nel triennio 2000-2002 ed è completamente svincolato dal tipo di produzione rendendo in questo modo l'agricoltore libero di rispondere agli stimoli provenienti dal mercato. Diventano obbligatorie l'adozione del principio di eco-condizionalità (*cross-compliance*) e la modulazione di risorse al secondo pilastro della PAC, ossia lo sviluppo rurale. La maggior parte delle organizzazioni comuni di mercato (OCM) sono passate al nuovo sistema nel 2005 o nel 2006 (ad eccezione che nei nuovi Stati membri). Tenendo conto di alcuni criteri (ecocondizionalità), gli aiuti diretti esistenti possono essere mantenuti fino al 2012, ma saranno ridotti in modo progressivo. Alcune colture beneficiano di un aiuto supplementare per compensare la perdita di reddito causata dalla modulazione e dal passaggio al pagamento unico.

La riforma del 2003 modifica notevolmente le norme che costituiscono la condizionalità, ossia i vincoli in termini di salvaguardia ambientale da rispettare ai fini dell'erogazione dei pagamenti agli agricoltori, che vedono aumentare le loro responsabilità qualora vogliano beneficiare del regime di pagamento diretto. In primo luogo, da un insieme di norme da rispettare in maniera del tutto volontaria, così come era stata inizialmente introdotta nell'ambito di Agenda 2000, la condizionalità diventa obbligatoria per tutti gli Stati membri. Tutti gli agricoltori che ricevono aiuti diretti, anche se non fanno ancora parte del regime di pagamento unico, devono rispettare i principi di eco-condizionalità che, tra l'altro, viene estesa dalla semplice conformità a norme ambientali, andando ad interessare altri aspetti fra cui la salute pubblica,

animale e fitosanitaria, il benessere degli animali e delle piante e il mantenimento dei terreni agricoli in condizioni agronomiche ed ambientali soddisfacenti, introducendo pertanto un forte elemento di novità rispetto al passato.

Gli agricoltori, infatti, non sono obbligati a produrre per beneficiare dell'aiuto ma devono comunque mantenere i loro terreni in buone condizioni agronomiche ed ambientali; questo nuovo requisito è stato ovviamente introdotto con lo scopo di evitare l'abbandono dei terreni e il danno ambientale che ne potrebbe derivare. In aggiunta gli agricoltori devono rispettare un insieme di criteri di gestione obbligatoria, relativi appunto alla salute pubblica, animale e fitosanitaria, al benessere degli animali e delle piante, definiti da 19 direttive e regolamenti comunitari, pena la detrazione o anche la soppressione totale del pagamento diretto.

Nello specifico, nel caso l'azienda risulti negligente e non adempia alle regole di condizionalità, il pagamento può essere decurtato fino al 5%. Nel caso si verifichi, però, un'infrazione dolosa, l'azienda può subire una riduzione dell'aiuto fino al 20% o anche arrivare all'esclusione dell'agricoltore dal regime di aiuto del reddito. Gli aiuti che non vengono erogati confluiscono nel FEAGA (Fondo europeo agricolo di garanzia); tuttavia gli Stati membri possono trattenere il 25% di tali somme.

Per quanto riguarda il pagamento unico, questo è un aiuto attribuito agli agricoltori indipendentemente dalla loro produzione. Questo regime di sostegno è stato introdotto per garantire stabilità del reddito agli agricoltori e per migliorare la competitività e la sostenibilità dell'agricoltura europea.

Per ogni Stato membro vengono stabiliti dei massimali per il pagamento unico. Inoltre, gli Stati membri istituiscono una riserva nazionale ottenuta sulla base della differenza fra il massimale e la somma degli aiuti da erogare e su un importo del 3% dedotto dal pagamento dovuto agli agricoltori. La riserva così costituita è utilizzata per prevenire il rischio di abbandono dei terreni agricoli e per supportare nuovi produttori agricoli o coloro che si trovano in situazioni considerate particolari.

Gli agricoltori che possono beneficiare del pagamento unico sono coloro che hanno già in precedenza percepito specifici aiuti diretti così come stabiliti all'interno del regolamento, fra questi rientrano i pagamenti basati sulle superfici e quelli attribuiti a titolo di sostegno, come, ad esempio, il premio di destagionalizzazione, il premio all'abbattimento, i premi speciali per i bovini maschi e per le vacche nutrici e il premio per i prodotti lattiero-caseari. Il calcolo del pagamento viene effettuato sulla base degli aiuti percepiti nel triennio 2000 – 2002.

L'utilizzazione del terreno non è vincolante ai fini dell'erogazione dell'aiuto, nel senso che qualsiasi tipo di superficie dà diritto al sostegno, ad eccezione di alcune colture permanenti. Fra queste sono tuttavia ammissibili alla richiesta di pagamento le superfici coltivate a luppolo, le superfici a oliveto, le superfici coltivate a banane, le colture permanenti di ortofrutticoli e i vivai. Anche i terreni ritirati dalla produzione danno diritto all'aiuto, a patto che siano rispettate le norme di condizionalità. Questi terreni possono anche essere destinati alla coltivazione di colture non alimentari come i semi oleosi o per la produzione di biomassa a scopi energetici.

Inoltre, esiste la possibilità per gli Stati membri di "regionalizzare" il pagamento unico, ossia di distribuire il pagamento agli agricoltori di una data regione in base a massimali stabiliti a livello regionale. Questo tipo di misure ha lo scopo di attenuare le differenze esistenti fra regioni più e meno produttive e con un'agricoltura più e meno diversificata. Gli Stati membri possono anche ricorrere ad un'attuazione parziale del pagamento unico, trattenendo una parte dell'importo dovuto ai produttori che viene poi versata

sottoforma di pagamento supplementare in aggiunta al pagamento unico, con la finalità di contrastare l'abbandono dei terreni.

La modulazione di risorse alle politiche di sviluppo rurale viene effettuata mediante una riduzione progressiva degli importi dei pagamenti diretti, da attuarsi fra il 2005 e il 2012 e secondo le seguenti modalità: -3% per il 2004, -4% per il 2005 e -5% per il 2006 e gli anni successivi. Gli Stati membri ricevono ognuno l'80% degli importi generati, percentuale che può raggiungere il 90% nel caso in cui sia necessario compensare la soppressione del meccanismo d'intervento per la segale.

Infine, rientrano nel sistema di pagamento unico i premi supplementari erogati, con modalità diverse caso per caso, per determinate coltivazioni fra cui il frumento duro, alcune colture proteiche, riso, frutta a guscio, colture energetiche, patate da fecola, prodotti lattiero-caseari; per le sementi, se escluse dal regime di pagamento diretto; per i seminativi, in caso di attuazione parziale del pagamento unico. In quest'ultimo caso, gli agricoltori devono però mettere a riposo almeno il 10% dei seminativi per i quali viene effettuata la domanda di pagamento. Le terre ritirate dalla produzione possono essere utilizzate per prodotti che non sono destinati al consumo umano o animale e per le produzioni biologiche. Gli Stati membri possono corrispondere degli aiuti nazionali per coprire fino al 50% dei costi associati all'introduzione di colture pluriennali per la produzione di biomassa su terreni ritirati dalla produzione. Vengono inoltre fissati dei premi supplementari per l'allevamento degli ovini, dei caprini e dei bovini.

Sono stati inoltre introdotte mediante il Regolamento (CE) n. 864/2004, che modifica il Regolamento (CE) n. 1782/2003, un insieme di disposizioni relative al pagamento unico disaccoppiato specifiche per i prodotti mediterranei. Questo regolamento, noto con il nome di "pacchetto mediterraneo", completa la riforma della PAC del 2003 andando ad integrare il sostegno a quattro specifici settori: il luppolo, il cotone, l'olio di oliva e il tabacco. Anche in questo caso, la concessione degli aiuti è vincolata al rispetto da parte degli agricoltori delle norme di condizionalità.

1.3.2 Gestione dei rischi e delle crisi

L'introduzione del regime di pagamento unico, con il disaccoppiamento delle sovvenzioni dalla produzione, rende l'agricoltore libero di decidere in termini di produzione in rapporto solo a criteri di tipo economico ed agronomico. Al tempo stesso il produttore deve farsi carico di quelli che sono i rischi e le crisi del mercato che in precedenza erano invece assorbiti dalle politiche di sostegno comunitarie. A tal fine, si è resa necessaria l'introduzione di una nuova serie di strumenti che consente ai produttori di fronteggiare eventuali rischi e crisi. Tali misure sono descritte all'interno della Comunicazione al Consiglio del 9 marzo 2005 e sono racchiuse in tre categorie diverse.

La prima comprende gli strumenti di gestione dei rischi e delle crisi in modo da limitare le ripercussioni sui redditi delle imprese. Tali strumenti consistono in un contributo finanziario agli agricoltori che stipulano un'assicurazione contro le perdite di guadagno dovute a calamità naturali, intemperie o malattie, un sostegno mediante aiuto temporaneo per la creazione di fondi di "mutualizzazione" da parte di un gruppo di produttori e che consentono di compensare un produttore che abbia subito dei danni e, infine, la fornitura di una copertura di base in caso di ingenti perdite di reddito o di liquidità che possono verificarsi quando siano richiesti investimenti notevoli per la ristrutturazione delle aziende.

Nella seconda categoria rientrano gli strumenti utilizzati per influenzare la situazione dei prezzi e dei mercati in risposta alle crisi e che variano a seconda dell'organizzazione comune di mercato considerata.

Dell'ultima categoria fanno invece parte delle misure supplementari per la gestione dei rischi e delle crisi finanziate nell'ambito dei programmi di sviluppo rurale, all'interno dell'asse "competitività", mediante un punto percentuale della modulazione.

1.3.3 Organizzazioni comuni di mercato (OCM)

Con il Regolamento (CE) n. 1784/2003 la maggior parte dei settori è confluito nel regime di pagamento unico aziendale, lasciando nelle singole OCM le disposizioni generali, alcune norme relative al mercato interno e la regolarizzazione degli scambi con i paesi Terzi. Le organizzazioni comuni di mercato sono state riformate mediante l'introduzione del regime di pagamenti unico aziendale. Con il Regolamento 1234/2007 le varie OCM sono poi confluite in un'OCM unica al fine di semplificare gli strumenti di politica agricola. Qui di seguito sono riportate le applicazioni della riforma del 2003 ai diversi settori e le modifiche più recenti effettuate.

Cereali. Il Regolamento (CE) n. 1784/2003 ha riformato l'OCM del settore dei cereali in linea con il regolamento del 1992, che si proponeva di ridurre la dipendenza del mercato dagli interventi comunitari e di abbassare il prezzo d'intervento. Quest'ultimo è fissato a 101,31 €/t per il commercio all'ingrosso ed è soggetto ad aumenti mensili variabili che sono però dimezzati rispetto a prima. La segale viene invece esclusa dal regime d'intervento. Gli Stati membri designano gli organismi d'intervento che acquistano il frumento tenero o duro, l'orzo, il granturco e il sorgo al prezzo d'intervento. Questi acquisti possono essere effettuati soltanto in determinati periodi fissati per ogni Stato membro (dal 1 agosto al 30 aprile per l'Italia).

Il granturco non sarà più soggetto all'intervento a partire dalla campagna 2009/2010, mentre nelle campagne 2007/2008 e 2008/2009 gli organismi d'intervento possono acquistarne quantitativi limitati (1.500.000 tonnellate nel 2007/2008 e 700.000 tonnellate nel 2008/2009).

Foraggi Essiccati. Con l'introduzione del settore dei foraggi essiccati nel regime di pagamento unico (RPU), il sostegno preesistente è stato ridistribuito in maniera identica fra i coltivatori e i trasformatori. Mentre per quanto riguarda i coltivatori il regime di aiuto è diventato disaccoppiato, per i trasformatori l'aiuto è stato mantenuto parzialmente accoppiato.

Nello specifico i coltivatori ricevono un pagamento unico sulla base delle consegne effettuate in precedenza all'industria mentre per i trasformatori l'aiuto è stabilito a 33 €/t. I beneficiari dell'aiuto sono, in base al Regolamento comunitario n. 1234/07, i trasformatori che hanno stipulato contratti con produttori di foraggio da essiccare, le imprese che hanno trasformato la loro produzione o, nel caso di associazioni, quella dei loro soci, e le imprese che hanno ricevuto le loro forniture da persone fisiche o giuridiche che hanno stipulato contratti con produttori di foraggi da essiccare. L'aiuto è concesso a condizione che il tenore massimo di umidità sia fra l'11% e il 14% e che il tenore di proteine grezze non sia inferiore, a seconda dei prodotti, al 15% o al 45% di materia secca.

Inoltre, è fissato un quantitativo massimo garantito (QMG) per singola campagna di commercializzazione pari a 4.960.723 tonnellate di foraggi disidratati e/o essiccati al sole per il quale è possibile richiedere l'aiuto. Questo quantitativo è suddiviso in quantitativi nazionali garantiti (QNG) per ciascuno Stato. Questo sistema prevede che se in una data campagna di commercializzazione la quantità di foraggi essiccati prodotti nell'UE supera i limiti dei QMG, venga applicata una sanzione ai paesi responsabili, consistente

nella riduzione dell'aiuto mentre, se la produzione non supera il limite del QMG, è possibile erogare per intero gli aiuti.

Ortofrutticoli. Mediante il Regolamento (CE) n. 1182/2007 del 26 settembre 2007, seguito dal Regolamento attuativo 1580/2007, l'OCM degli ortofrutticoli, in vigore dal 1996, subisce una profonda revisione con lo scopo di migliorare la competitività del settore, aumentare i consumi e proteggere l'ambiente.

Sono due le importanti novità introdotte: la prima consiste nell'unificazione del settore degli ortofrutticoli freschi e dei prodotti trasformati a base di ortofrutticoli; la seconda è che anche il comparto ortofrutticolo è inserito all'interno del Regolamento 1782/2003.

Nello specifico, il regime di pagamento unico è applicato al comparto ortofrutticolo in maniera progressiva, con un periodo iniziale transitorio di quattro anni (2008–2011) in cui gli Stati membri possono mantenere una quota di aiuti accoppiati per superficie. In tal caso essi fissano, in modo non discriminatorio, l'ammontare dell'aiuto per ettaro, con possibilità diverse per ciascun prodotto ortofrutticolo.

Il regolamento dà inoltre rilevanza al ruolo delle organizzazioni dei produttori (OP) promuovendone la formazione. Le OP possono presentare richiesta di fondi comunitari e nazionali, se lo Stato membro è stato autorizzato dalla Commissione, per programmi operativi, della durata dai tre ai cinque anni, che abbiano come finalità il conseguimento di obiettivi commerciali. Fra questi obiettivi figurano la razionalizzazione della produzione, la regolarizzazione dei prezzi, il miglioramento della qualità dei prodotti, la prevenzione e gestione delle crisi, nonché almeno due iniziative a favore dell'ambiente che da sole ricevono almeno il 10% della spesa prevista. Da notare che le misure di tipo ambientale inserite nei programmi operativi vanno ad aggiungersi ai principi di eco-condizionalità previsti dall'applicazione del sistema di pagamento unico.

Gli aiuti comunitari ammontano al 4,1% del valore della produzione che l'organizzazione dei produttori ha commercializzato. Questo limite può essere superato fino al 4,6%, a condizione che la parte eccedente sia utilizzata per la prevenzione e gestione delle crisi. Per quanto riguarda il co-finanziamento, questo è pari al 50% delle spese effettivamente sostenute dalle OP nel caso in cui il programma per cui si richiede il sostegno sia il primo presentato dall'OP, fusa con altre, e sia inerente ad azioni di promozione relative al consumo di frutta e verdura nelle scuole. Il finanziamento può arrivare fino al massimo del 60% solo nel caso in cui il programma operativo presentato riguardi l'agricoltura biologica.

Olio di oliva. Con il Regolamento 864/2004 l'OCM dell'olio di oliva e olive da tavola è stata modificata con il passaggio parziale al regime di pagamento unico. In questo settore, a differenza degli altri, la riforma è stata applicata in maniera più flessibile, tenendo conto del fatto che l'oleicoltura, oltre ad avere un importante ruolo socioeconomico negli Stati membri del Sud dell'UE, assolve anche a funzioni rilevanti da un punto di vista ambientale, quali la conservazione del paesaggio agricolo tradizionale e la lotta all'erosione dei suoli.

Con questa riforma, entrata in vigore a partire dalla campagna 2005/06, il sostegno all'oleicoltura si esplica con due modalità: la prima è la componente relativa all'RPU mentre la seconda riguarda gli aiuti a favore degli oliveti mediante "dotazioni nazionali". Per quanto riguarda l'RPU, almeno il 60% dei pagamenti medi legati alla produzione nel corso del periodo 1999 – 2003 sono convertiti in diritti per il pagamento unico per le aziende con dimensioni superiori a 0,3 ettari, mentre le aziende più piccole ricevono il 100% dei pagamenti precedentemente legati alla produzione. A differenza degli altri settori in cui la base storica di riferimento è di 3 anni, per l'olio di oliva viene preso in considerazione un periodo più lungo di 4 anni per tener conto del fatto che la produzione può fluttuare in modo considerevole da un anno all'altro.

Le dotazioni nazionali vengono invece istituite dagli Stati membri con lo scopo di preservare oliveti di particolare valore ambientale o sociale e sono costituite dagli aiuti rimanenti (fino a un massimo del 40%) una volta che sono stati decisi gli importi da erogare tramite l'RPU. I singoli Stati membri definiscono poi le categorie di oliveti ammissibili e l'aiuto per ettaro da erogare. In maniera analoga agli altri settori che fanno parte dell'RPU, è prevista l'applicazione dell'eco-condizionalità sebbene per l'olio di oliva sia previsto il rispetto di norme supplementari concernenti la conservazione delle caratteristiche paesaggistiche, incluso il divieto di estirpazione degli oliveti e la conservazione degli oliveti in buone condizioni vegetative, nonché il rispetto di una serie di norme di gestione stabilite da 18 direttive dell'UE.

Vino. Il Regolamento Comunitario n. 479/2008 del 29 aprile 2008 introduce un'ampia riforma dell'OCM del vino con gli obiettivi di ristrutturare il settore vitivinicolo, conferire equilibrio al mercato, aumentare la competitività dei vini europei, salvaguardare le politiche di qualità tradizionali e garantire la protezione dell'ambiente.

In primo luogo è introdotto un regime di estirpazione volontaria di tre anni, con premi decrescenti, per una quota di superficie di 175.000 ettari. Per usufruire di questo regime di aiuto, i paesi devono avere una produzione non inferiore a 50 mila ettolitri di vino all'anno. La Commissione può bloccare l'aiuto nel momento in cui la superficie destinata a vite negli Stati membri si riduca del 15%. Inoltre, ogni Stato membro può interrompere l'aiuto quando l'estirpazione raggiunga l'8% della superficie nazionale o il 10% di quella regionale o di vietarla del tutto in zone di montagna o a forte pendenza. Questo regime dovrebbe consentire l'eliminazione delle eccedenze e dei vini non competitivi dal mercato nonché offrire un'alternativa ai produttori che non sono in grado di fare fronte alla concorrenza. Le superfici espiantate saranno oggetto dell'aiuto disaccoppiato, che non potrà superare i 350 euro all'ettaro. Entreranno a far parte dell'RPU anche i produttori di uve da vino (superfici vitate). Il regime restrittivo dei diritti d'impianto sarà abolito entro la fine del 2015 sebbene gli Stati membri possano mantenerlo fino al 2018. Dopo tale scadenza non ci saranno più vincoli sulle superficie destinate all'impianto che potranno essere aumentate liberamente.

Per quanto riguarda le misure di mercato, sarà possibile avvalersi dell'aiuto per la distillazione di crisi fino al termine della campagna 2011/2012, nel corso dei quali il finanziamento sarà progressivamente diminuito secondo la seguente modalità: il 20% della dotazione nazionale il primo anno, il 15% il secondo anno, il 10% il terzo anno, il 5% il quarto. Anche l'aiuto per la distillazione di alcol per uso alimentare sarà progressivamente eliminato nel corso di quattro anni al termine dei quali l'aiuto sarà completamente disaccoppiato.

Tutti gli importi risultanti dalla progressiva soppressione di queste misure di aiuto andranno a confluire nella dotazione nazionale finanziaria che potrà essere utilizzata dai singoli Stati membri per finanziare delle misure di sostegno al settore vitivinicolo. Fra queste figurano la promozione nei paesi Terzi, la ristrutturazione e la conversione dei vigneti, l'ammodernamento della catena di produzione, l'aiuto per la vendemmia verde, le misure di gestione delle crisi come l'assicurazione contro le calamità naturali. Altrimenti, la dotazione nazionale può essere utilizzata semplicemente per finanziare il sostegno disaccoppiato. Una parte dei fondi comunitari sarà destinata a misure di sviluppo rurale specifiche per il settore vitivinicolo fra cui l'insediamento di giovani agricoltori, il miglioramento della commercializzazione, la formazione professionale e il sostegno alle organizzazioni dei produttori.

Relativamente alla pratica dello zuccheraggio, ampiamente discussa, sarà possibile continuare a praticarla sebbene i livelli massimi siano stati ridotti dello 0,5% rispetto alla normativa precedente. Sarà mantenuto per altri quattro anni l'aiuto per l'utilizzazione dei mosti nella forma attuale che sarà poi convertito in

pagamento disaccoppiato ai produttori di uve. Infine, in merito alle norme di etichettatura, i vini DOC e IGT saranno considerati i vini di qualità dell'UE e quindi dovranno rispettare i criteri per le produzioni DOP e IGP mentre, per i vini da tavola, sarà possibile indicare il vitigno e l'annata.

Zucchero. L'OCM dello zucchero è stata oggetto di revisione in seguito ai pochi risultati ottenuti nei primi due anni dalla riforma sancita dal Regolamento CE n. 218 del 2006 (in vigore fino al 1 ottobre 2008). Le modifiche sono state approvate il 26 settembre del 2007 e si inseriscono in un contesto di ristrutturazione del settore con l'obiettivo di rafforzarne la competitività.

La riforma iniziale del 2006 prevedeva una riduzione del prezzo del 36%, il pagamento di aiuti disaccoppiati agli agricoltori e l'introduzione di un fondo di ristrutturazione finanziato dai produttori di zucchero, il tutto con l'obiettivo finale di ridurre la quota di produzione di circa 6 milioni di tonnellate nell'arco di quattro anni. Nella campagna di commercializzazione 2006/2007 ciascuna tonnellata di quota revocata è stata compensata con 730 €/t; lo stesso importo è versato per la campagna 2007/2008 mentre l'aiuto si riduce progressivamente negli anni successivi (625 €/t per il 2008/2009, 520 €/t per l'ultima campagna del 2009/2010).

Nel primo anno di applicazione, la quota di produzione è diminuita di 1,5 milioni di tonnellate mentre nel secondo anno la riduzione è stata di solo 0,7 milioni di tonnellate, molto al di sotto dell'obiettivo totale dei 6 milioni di tonnellate. La revisione del 2007 prevede quindi un aiuto supplementare di 237,5 €/t per i bieticoltori che rinunciano alla quota; questo aiuto ha inoltre un valore retroattivo e pertanto spetta anche a chi ha già revocato delle quote nelle campagne 2006 e 2007. La quota dell'aiuto alla ristrutturazione del settore per i bieticoltori/agricoltori e i fornitori di macchinari è invece fissata al 10%. Se entro il 2010 le rinunce alle quote non saranno state sufficienti a raggiungere i 3,8 milioni di tonnellate, in aggiunta ai 2,2 già ottenuti, la Commissione renderà obbligatoria la riduzione con un taglio non compensatorio.

Lattiero-caseari. La riforma del 2003, oltre ad aver introdotto l'RPU nel settore lattiero-caseario, ha interessato anche le quote latte e il sostegno ai mercati. Per quanto riguarda le quote latte il regime è stato prolungato fino al 2015, con tre aumenti dello 0,5% dei volumi delle quote per 11 dei 15 Stati membri dell'UE a partire dal 2006 (l'Italia ne è esclusa in quanto aveva beneficiato di aumenti delle quote precedenti).

In relazione al sostegno al mercato, l'ottica è quella del ricorso all'intervento pubblico, ossia all'acquisto destinato all'ammasso, per il burro e il latte scremato solo come ultima possibilità. Per il latte scremato in polvere il prezzo d'intervento è di 169,80 € per 100 kg mentre per il burro è di 246,39 € per 100 kg a partire dal 1° luglio 2007. Gli organismi d'intervento possono acquistare il burro e il latte scremato che rispondano a caratteristiche specifiche e solo dal 1 marzo al 31 agosto di ogni anno. Il regime d'intervento è sospeso se le quantità offerte di burro superano le 30.000 nel 2008 mentre per il latte scremato se superano le 109.000 tonnellate.

Sono poi previsti degli aiuti per la commercializzazione per i produttori di latte e latte scremato in polvere destinati all'alimentazione animale, il latte scremato trasformato in caseina o caseinato, per l'acquisto di crema, di burro e di burro concentrato da parte di enti senza scopo di lucro e, infine, aiuti per il latte distribuito nelle scuole con un ammontare di 18,15 euro per 100 kg, per un quantitativo massimo di 0,25 litri di latte per allievo e per giorno.

Riso. Con la riforma del 2003, l'OCM riso è entrata nell'RPU e i risicoltori possono beneficiare di aiuti diretti. Per stabilizzare il reddito degli agricoltori, l'aiuto diretto è stato fissato a 177 €/t di cui 102 €/t sono

destinati all'aiuto disaccoppiato nel limite della superficie massima garantita stabilita per ogni singolo Stato membro mentre 75 €/t rimangono accoppiati alla produzione.

Per quanto riguarda le misure di mercato interno, il prezzo d'intervento per il riso è stato fissato a 150 €/t. Il quantitativo limite che gli organismi d'intervento possono acquistare è pari a 75.000 tonnellate annue (nel periodo 1 aprile – 31 luglio), per poi rivenderlo nel mercato comunitario o nei paesi Terzi. Oltre ai principi di condizionalità che si applicano all'interno dell'RPU, i risicoltori devono rispettare alcune norme specifiche. Fra queste, coloro che richiedono l'aiuto diretto devono mettere a dimora il riso e mantenere la coltura fino alla fioritura; questo per evitare che la coltivazione sia effettuata solo per presentare la richiesta di aiuto.

Tabacco. Le disposizioni relative al regime di pagamento unico disaccoppiato per il tabacco sono inserite all'interno del pacchetto mediterraneo (Regolamento CE 864/2004). In particolare, gli aiuti diretti per il tabacco saranno completamente disaccoppiati dalla produzione dal 2010 dopo un periodo transitorio iniziato nel 2006. Gli Stati membri possono mantenere accoppiata una parte del sostegno (non superiore al 60% dell'aiuto precedentemente erogato) nei quattro anni precedenti il 2010 con lo scopo di salvaguardare le economie locali e consentire l'adeguamento del prezzo di mercato alle nuove condizioni.

In aggiunta, una parte di tale aiuto alla produzione è versata al Fondo comunitario del tabacco, che finanzia programmi di ricerca e informazione sugli effetti nocivi del consumo di tabacco e azioni di riconversione dei produttori di tabacco verso altre coltivazioni. Dopo il 2010, con il disaccoppiamento completo dalla produzione, metà dell'aiuto annuo erogato per il settore del tabacco nel periodo 2000-2002 (stimata a 484 milioni di euro) sarà trasferita a favore della ristrutturazione delle regioni produttrici di tabacco mediante i programmi di sviluppo rurale mentre l'altra metà confluirà nell'RPU.

Carni suine. Con la riforma del 2003 gli allevatori di suini possono ricevere aiuti diretti indipendentemente dalla produzione a seguito dell'adozione del regime di pagamento unico. Per quanto riguarda invece il regime dei prezzi, è stabilito un prezzo di base per i suini macellati pari a 1.509,39 €/t. Sono inoltre istituite delle misure di intervento per evitare forti flessioni dei prezzi quali aiuti all'ammasso privato e misure che permettono l'acquisto di carcasse, mezzene, pancetta oppure lardo fresco o refrigerato. Le misure d'intervento sono decise quando il prezzo comunitario, ponderato secondo coefficienti che riflettono la consistenza del patrimonio suinicolo di ciascuno Stato membro, si colloca ad un livello inferiore al 103% del prezzo di base.

Carne Bovina. La riforma del 2003 ha introdotto il disaccoppiamento dell'aiuto per capo e lo ha sostituito con un aiuto unico al reddito per azienda, sulla base dei pagamenti diretti percepiti dagli agricoltori negli anni 2000 – 2002. Questa forma di pagamento è entrata in vigore a partire dal 1 gennaio 2005. Rimane in vigore un regime di premi (speciali, alla destagionalizzazione, per vacca nutrice e alla macellazione) e di pagamenti a favore dell'estensivizzazione che sono erogati sotto forma di pagamenti supplementari.

Dal nuovo regime sono esclusi i paesi che sono entrati a far parte dell'UE nel 2004 che hanno diritto al regime di pagamento unico per superficie, una forma di aiuto al reddito semplificata e transitoria. Nel caso in cui il prezzo medio rilevato sul mercato comunitario risulti essere inferiore al 103% del prezzo di base, pari a 2.224 euro la tonnellata per le carcasse di bovini maschi, è possibile la concessione di aiuti all'ammasso privato a partire dal 1 luglio 2002. Infine, è possibile adottare misure comunitarie a favore delle iniziative professionali o interprofessionali che hanno come finalità quelle di migliorare l'orientamento dell'allevamento, l'organizzazione della produzione, della trasformazione e della commercializzazione, la qualità, le previsioni, la rilevazione dell'andamento dei prezzi sul mercato.

Carni ovine e caprine. In maniera analoga alle carni bovine, anche per le carni ovine e caprine il regime di pagamento unico per azienda è entrato in vigore a partire dal 1 gennaio 2005, tranne nei casi in cui viga l'applicazione del regime transitorio, per i quali l'entrata in vigore è stata posticipata al 2007 al più tardi.

Per quanto riguarda il regime dei premi per il mantenimento delle greggi, ogni anno gli allevatori possono ricevere un premio di 21 € per capo o di 16,8 € se il latte è stato commercializzato. Per avere diritto al premio, ogni singolo allevatore deve possedere un minimo di 10 – 50 capi. Un premio supplementare di 7 € viene poi concesso alle aziende che hanno almeno il 50% delle terre agricole situate in zone svantaggiate o che pratichino la transumanza in tali zone, a patto che siano rispettate le norme in materia di identificazione degli animali.

Ogni Stato membro, ovviamente, ha una quantità massima di capi ammissibili al premio. Infine, ogni Stato membro può distribuire dei pagamenti supplementari ai produttori per la realizzazione di obiettivi precisi, come il rafforzamento dell'economia locale o la creazione di organizzazioni di produttori, il rispetto dell'ambiente, il miglioramento della qualità o della commercializzazione; tali aiuti possono essere erogati o come aumento del premio per capo o come un pagamento per superficie.

Pollame. Anche gli avicoltori possono beneficiare degli aiuti diretti disaccoppiati a seguito della riforma del 2003. Inoltre, per potenziare la commercializzazione possono essere adottate delle misure comunitarie per migliorare la qualità dei prodotti, l'organizzazione della produzione, nonché agevolare l'accertamento dell'evoluzione dei prezzi sul mercato. Per le carni e le frattaglie commestibili di pollame sono stabilite norme di commercializzazione che possono riguardare la classificazione per categoria, qualità, peso ed etichettatura. Per gli altri prodotti l'adozione di norme è facoltativa.

1.3.4 La riforma del 2003 in Italia

L'applicazione del principio del disaccoppiamento in Italia ha influenzato le intenzioni di semina delle principali coltivazioni agricole nell'annata agraria 2007 – 2008. In generale, si è osservato un notevole aumento delle superfici coltivate a cereali rispetto all'annata 2006 – 2007 con incrementi particolarmente consistenti per il frumento duro (+20,1%) e tenero (+8,9%) e per l'orzo (+11,3%). In flessione invece le superfici destinate al riso, girasole, barbabietola da zucchero e soia.

In particolare per i cereali, il regime di pagamento unico nei primi tre anni di applicazione ha provocato un ridimensionamento degli investimenti e quindi delle produzioni. Inoltre, gli aiuti di grano duro che erano ancora accoppiati alla produzione non sono stati sufficienti a contenere nel periodo 2005 – 2007 il forte calo delle superfici investite a grano duro che si è avuto nelle regioni del Centro e Sud Italia, che sono sempre state tradizionalmente dedite a questa coltivazione. La produzione si è piuttosto spostata nelle regioni settentrionali dove si ottengono rese produttive maggiori.

A tal proposito, in seguito all'implementazione della riforma di medio termine della politica agricola comunitaria, la Comunità Europea ha avviato un processo finalizzato a comprendere i possibili impatti generati dal pagamento unico sull'agricoltura europea. In questo contesto si è collocato il progetto europeo GENEDEC che ha analizzato sia da un punto di vista qualitativo che quantitativo gli effetti del disaccoppiamento su specifiche filiere produttive a livello regionale con l'obiettivo di fornire informazioni adeguate ai *policy maker* così che questi possano poi adottare azioni future di politica agricola adeguate.

Tra le varie filiere oggetto di studio del progetto è stata presa in considerazione la filiera produttiva dei cereali e quanto è emerso è che l'effetto più evidente del disaccoppiamento è stata la riduzione dell'area dedicata ai cereali. I principali problemi che caratterizzano la filiera produttiva e, in particolare, i produttori di cereali, sono relativi agli alti costi di produzione che in alcuni casi sono difficili da ridurre e all'incertezza del mercato. L'insieme di questi elementi impedisce ai piccoli produttori di produrre cereali in modo proficuo. Questa è la ragione per cui solo i produttori di maggiori dimensioni possono concentrare l'attività produttiva in questo settore. I piccoli produttori con attività incentrata sui cereali hanno, generalmente, l'obiettivo di ottenere il sussidio o sono orientati verso l'abbandono progressivo dell'attività agricola.

E' quindi evidente che un processo di razionalizzazione debba essere promosso con lo scopo di ampliare la dimensione media delle aziende specializzate in cereali, cosa che fra l'altro sta già in parte avvenendo. In questo contesto, è importante promuovere la diversificazione delle aziende, nel senso di differenti destinazioni a cereali, e aggiungere ulteriori alternative economiche alle attività delle aziende. Prima di tutto, una delle alternative più valide è rappresentata dalle colture energetiche. I cereali possono infatti trovare nella filiera energetica un nuovo sbocco che può sostenere i prezzi di mercato.

Le piccole aziende potrebbero produrre nuovi beni e servizi per il mercato in modo tale che possano continuare l'attività agricola traendo profitto dalle nuove alternative economiche, come ad esempio il turismo rurale nelle aree marginali.

Per quanto riguarda invece l'applicazione dell'OCM zucchero, questa ha portato alla chiusura di 13 stabilimenti per i quali il Comitato interministeriale ha varato la direttiva per approvare i progetti di riconversione, mentre cinque sono gli stabilimenti rimasti ancora attivi.

Nel 2007, infine, la produzione di pomodoro consegnata all'industria di trasformazione è stata di 4,6 milioni di tonnellate con un aumento del 5%. Le campagne precedenti erano state caratterizzate da eccedenze produttive provocando una riduzione degli aiuti per la campagna 2007/2008 e un aumento del costo della materia prima da trasformare.

1.3.5 Verifica della PAC (Health Check 2007)

La riforma della PAC effettuata nel 2003 (Mid Term Revision) è di nuovo oggetto di revisione dal 2007. Quanto è emerso dal processo di revisione, concluso nel 2008, è confluito nelle proposte legislative presentate a maggio 2008 dalla Commissione al Parlamento Europeo. Tali proposte vertono su tre regolamenti: il 1782/2003 che viene integralmente riscritto, il Regolamento 1234/2007 sull'OCM unica e il Regolamento 1698/2005 sullo sviluppo rurale che vengono modificati.

Le misure proposte sulla base della verifica dello stato di salute prevedono, in primo luogo, il completamento definitivo del disaccoppiamento introdotto con la riforma del 2003. Alcuni pagamenti erano rimasti ancora accoppiati alla produzione, in particolare quelli dei seminativi, delle sementi e del luppolo; quest'ultimi entreranno a far parte del regime di pagamento unico a partire dal 2010. Analogamente, il premio all'abbattimento (giovani e adulti) e il premio speciale ai bovini maschi saranno totalmente disaccoppiati in due fasi successive, il 50% nel 2010 e il restante 50% nel 2011. L'insieme di queste misure, se approvate, consentirà di eliminare ancor di più eventuali differenze esistenti fra i vari Stati membri e renderà i produttori agricoltori maggiormente in grado di rispondere alla domanda del mercato. Restano solo parzialmente disaccoppiati il premio alla vacca nutrice e i pagamenti per gli ovicaprini, per i quali gli Stati membri possono mantenere gli attuali livelli di aiuto accoppiato.

Un'altra proposta fortemente discussa riguarda le modalità di valutazione dei titoli per l'attribuzione del pagamento. Due misure sono oggetto di discussione: la prima consiste nella possibilità di passare, a partire dal 1 gennaio 2010, dal modello di attribuzione dell'aiuto alla singola azienda, sulla base storica dei pagamenti già percepiti dal produttore (modello storico), a un sistema di regionalizzazione in cui tutti gli agricoltori le cui aziende rientrano in una specifica regione sono beneficiati dall'aiuto. Lo scopo di questa misura dovrebbe essere la riduzione delle differenze esistenti fra le regioni con più presenza di seminativi, e quindi più produttive, rispetto alle altre. A tal fine è importante che le regioni siano definite sulla base di criteri oggettivi, come la loro struttura amministrativa o istituzionale e/o il potenziale agricolo. La regionalizzazione viene attuata erogando fino al 50% del massimale regionale a tutti gli agricoltori, per l'appunto, inclusi anche coloro che non avevano in precedenza dei titoli. Il numero dei titoli per i quali il produttore può richiedere l'aiuto corrisponde al numero di ettari che egli stesso dichiarerà nel 2010. Il 50% del massimale regionale restante verrà invece distribuito fra quegli agricoltori che avevano beneficiato in precedenza dell'aiuto in proporzione ai diritti storicamente maturati.

Diverso è il secondo criterio definito di "**ravvicinamento**" che può essere adottato da quei paesi membri che applicano il regime di pagamento unico su base storica e che non vogliono passare al sistema di regionalizzazione. Il sistema di ravvicinamento consiste in un livellamento del valore dei titoli che può essere operato a un livello geografico prescelto sulla base di criteri oggettivi, analoghi a quelli utilizzati nella procedura di regionalizzazione. La revisione del valore dei titoli deve essere effettuato in un periodo di transizione della durata di tre anni; in ogni anno il valore del titolo subirà un riduzione che non potrà essere superiore al 50% della differenza fra il valore iniziale e quello definito dallo step annuale. Il ravvicinamento consente pertanto di livellare il valore dei titoli ridistribuendo gli aiuti a chi già possiede dei titoli al livello geografico prescelto. Vengono inoltre proposte dei criteri di esclusione dalla concessione degli aiuti: quando l'ammontare totale dei pagamenti richiesti in un anno non supera i 250 euro e quando la superficie ammissibile al pagamento richiesto non supera 1 ettaro.

Per dieci dei dodici nuovi stati membri è ancora in vigore il regime di pagamento unico per superficie (RPUS) che dovrebbe cessare nel 2010, sebbene la Commissione abbia proposto una proroga fino al 2013.

La proposta prevede inoltre l'abolizione del *set-aside*, consentendo agli agricoltori di massimizzare il loro potenziale di produzione. L'eventuale perdita ambientale connessa alla riattivazione delle superfici precedentemente messe a riposo viene compensata dalla introduzione di un nuovo vincolo – definizione di aree tampone lungo i corsi d'acqua – nell'ambito delle "buone condizioni agronomiche e ambientali".

Nel 2015 le quote latte scompariranno. Per favorire l'adeguamento del settore lattiero-caseario, è stato proposto un aumento delle quote latte dell'1% annuo a partire dal 2009 e fino al 2013 (tra il 2009/10 e il 2013/14).

Le norme relative alla condizionalità, ossia il rispetto di determinati vincoli ambientali, di benessere animale e di qualità alimentare, dovrebbero subire una semplificazione attraverso l'eliminazione delle misure che non sono direttamente connesse all'attività agricola, come ad esempio l'osservanza delle Direttive Habitat e uccelli selvatici, o che rientrano fra le normali responsabilità dell'agricoltore. Al contempo, verranno introdotte nuove norme per non perdere i benefici ambientali ottenuti dalla messa a riposo e per migliorare la gestione delle risorse idriche.

Per quanto riguarda la modulazione e lo spostamento di risorse dal primo al secondo pilastro della PAC, la Commissione ha introdotto la modulazione obbligatoria progressiva. Si propone di aumentare il tasso di modulazione obbligatoria dal 5%, attualmente detratto agli agricoltori che ricevono più di 5.000 € l'anno di

aiuti, fino al 13%, da raggiungere gradualmente entro il 2012. Inoltre, si aggiunge un elemento di progressività in quanto l'importo trattenuto aumenta all'aumentare dell'aiuto erogato risultando pari al 3% per i premi oltre 100.000 euro, 6% per oltre 200.000 euro e 9% oltre 300.000. I fondi ottenuti dalla modulazione obbligatoria in aggiunta a quella progressiva confluiscono direttamente nel bilancio dei programmi di sviluppo rurale degli Stati membri da cui sono stati trattenuti per il finanziamento di misure in materia di cambiamenti climatici, fonti di energia rinnovabile, la gestione delle risorse idriche e il mantenimento della biodiversità.

Per quanto riguarda i meccanismi d'intervento si propone di abolire completamente l'intervento per il frumento duro, il riso e le carni suine, di azzerarlo per i cereali da foraggio e di assoggettarlo a una procedura di gara per il frumento panificabile.

Viene infine esteso il disaccoppiamento totale a quei regimi di sostegno minori ancora attivi, nello specifico saranno inseriti all'interno dell'RPU canapa, foraggi essiccati, colture proteiche, frutta a guscio. Al termine di un periodo di transizione anche il riso, le patate da fecola e le fibre lunghe di lino faranno parte del regime unico di pagamento.

Sarà infine abolito il premio per le colture energetiche a partire dal 2010 e non incorporato nel regime di pagamento unico.

1.3.6 Concorrenza

La produzione e il commercio dei prodotti agricoli devono rispettare le regole di concorrenza come definito dal Regolamento comunitario n. 1184/2006, che codifica il regolamento del Consiglio del 1962. Il regolamento del 2006 si inserisce nell'ambito della riforma della PAC che non solo mira a rendere più competitiva l'agricoltura applicando la riduzione dei prezzi d'intervento e il regime di pagamento unico dagli aiuti diretti ma anche ad assoggettarla alle norme di concorrenza che investono gli altri settori produttivi.

Sono però esclusi dall'applicazione del regolamento alcuni casi specifici, come gli accordi, le decisioni e le pratiche che costituiscono parte integrante di un'organizzazione nazionale di mercato o che sono necessari per il raggiungimento degli obiettivi della PAC e alcuni accordi tra imprenditori agricoli, o tra associazioni di imprenditori agricoli di uno Stato membro, nel caso in cui tali accordi non prevedano l'obbligo di praticare un prezzo determinato, non escludano la concorrenza e non compromettano gli obiettivi della PAC. In aggiunta le OCM degli ortofrutticoli e vitivinicoli includono al loro interno delle disposizioni specifiche sulle organizzazioni professionali e quindi sono escluse dall'applicazione di alcune norme del Regolamento 1184/2006.

1.3.7 Sicurezza dei prodotti alimentari

Dall'inizio degli anni 2000 la politica europea in merito di sicurezza degli alimenti è stata modificata al fine di garantire elevati livelli di sicurezza in tutti i passaggi della catena di produzione e distribuzione degli alimenti prodotti non solo nell'UE ma anche di quelli importati dai paesi in via di sviluppo.

I punti su cui verte la strategia UE sono essenzialmente la legislazione in merito alla sicurezza dei prodotti alimentari e dei mangimi per animali, la consulenza scientifica per prendere decisioni in merito alla

sicurezza, e l'applicazione della normativa. In particolare, fra il 2002 e il 2005 è stata attuata una nuova "Legislazione generale sugli alimenti", mediante la quale è stato introdotto il concetto di rintracciabilità dei prodotti alimentari, dei mangimi per animali e dei loro ingredienti lungo tutta la catena alimentare, è stata istituita l'Autorità europea per la sicurezza alimentare (EFSA) che unifica il lavoro svolto dai comitati scientifici e rende pubblico il processo scientifico di valutazione del rischio e, infine, è stato potenziato il sistema di allarme adottato dall'UE per la sicurezza alimentare umana e animale.

Oltre a ciò, sono stati regolamentati degli aspetti specifici della sicurezza degli alimenti come ad esempio l'uso di additivi chimici, il livello di minerali e vitamine negli alimenti, le quantità di antiparassitari o di residui di medicinali veterinari che possono essere presenti. Sono vietati gli ormoni per incrementare la crescita degli animali. Sono state stabilite anche delle norme per i materiali che entrano in contatto con gli alimenti, come la plastica, per evitare eventuali contaminazioni.

Particolare attenzione è rivolta agli organismi geneticamente modificati (OGM). Esistono, infatti, norme rigorose che disciplinano la commercializzazione, la vendita, l'etichettatura e la tracciabilità dei raccolti e dei prodotti alimentari che contengono OGM. Oltre alla regolamentazione degli ingredienti che gli alimenti possono contenere, anche le indicazioni sull'etichetta devono rispondere a una serie di norme che sono costantemente aggiornate affinché il consumatore possa sapere con esattezza cosa stanno comprando e scegliere i prodotti in base alle proprie esigenze.

Nello specifico, di recente è stata modificata l'etichettatura in modo tale che i consumatori possano identificare con più facilità gli ingredienti potenzialmente allergenici e comprendere al meglio il significato dei reclami inerenti l'aspetto nutritivo degli alimenti (come "a basso contenuto di grassi" o "ricco di fibre"). Da sottolineare, inoltre, che il quadro normativo comunitario tiene conto non solo della sicurezza dei prodotti ma anche della loro diversità e qualità. A tal fine l'UE ha sviluppato quattro marchi di qualità: IGP (indicazione geografia protetta), DOP (denominazione d'origine protetta), STG (specialità tradizionale garantita) e infine il marchio agricoltura biologica, quest'ultimo riferito ad alimenti prodotti con metodi organici rispettosi dell'ambiente e di elevati livelli di protezione animale (v. paragrafo 4.1).

1.3.8 Benessere degli animali

Per quanto riguarda la protezione e il benessere degli animali, la Comunità Europea ha adottato un piano strategico per il 2006 – 2010 comprendente una serie di misure che hanno lo scopo di rendere la legislazione comunitaria più chiara e di colmare eventuali lacune presenti nella stessa. Questo piano d'azione risponde ai principi elencati nel protocollo sulla protezione e sul benessere degli animali negli allevamenti, durante il trasporto e l'abbattimento, allegato al trattato che istituisce la Comunità europea.

Andando in maggior dettaglio, gli obiettivi che la Commissione si è prefissa di perseguire interessano cinque diversi settori. Il primo riguarda l'innalzamento delle norme minime mediante l'integrazione con le nuove conoscenze scientifiche acquisite, l'esperienza pratica e i progressi compiuti nei consessi internazionali nonché l'estensione delle norme stesse alle specie che non sono ancora oggetto della normativa. Il benessere degli animali sarà inoltre oggetto anche di altre politiche come ad esempio le politiche di sviluppo rurale.

Il secondo punto riguarda la promozione di progetti di ricerca e di metodi alternativi relativamente agli esperimenti sugli animali. In particolare, il sostegno alla ricerca ha lo scopo di fornire una base scientifica solida sulla quale poi poter tracciare le linee guida della politica europea in merito al benessere degli

animali. Il piano d'azione prevede l'introduzione di indicatori standardizzati del benessere degli animali che consentano di valutare il rispetto delle norme in materia. Per promuovere quei prodotti che sono realizzati nel rispetto delle norme più rigorose, la Commissione propone di istituire una "label" comunitaria che consenta di distinguere questi prodotti di maggior qualità dagli altri.

Procedendo nella stessa ottica, l'UE continuerà a promuovere il miglioramento delle norme sul benessere degli animali a livello internazionale presso, ad esempio, l'Organizzazione internazionale delle epizoozie (OIE), il Consiglio d'Europa e l'Organizzazione mondiale del commercio e cercando una collaborazione fattiva con i paesi che applicano norme rigorose e i paesi in via di sviluppo. L'ultimo punto affrontato dal piano d'azione riguarda la formazione degli operatori del settore in merito alle buone prassi di lavoro e dei consumatori in modo tale che possano effettuare delle scelte più trasparenti durante l'acquisto. L'insieme dei risultati ottenuti dall'applicazione di questo piano d'azione saranno valutati periodicamente in modo da consentire poi un'adeguata programmazione delle azioni da perseguire dopo il 2010.

1.3.9 Ambiente

Attualmente la politica ambientale europea è incentrata sul programma d'azione "Ambiente 2010: il nostro futuro, la nostra scelta" nel quale hanno particolare rilievo quattro aspetti: i cambiamenti climatici e il riscaldamento globale; gli habitat naturali, la flora e la fauna selvatiche; l'ambiente e la salute; le risorse naturali, la gestione dei rifiuti.

Negli ultimi anni particolare attenzione è stata rivolta agli effetti dei cambiamenti climatici sebbene anche altre problematiche ambientali siano state prese in considerazione. Sono state infatti formulate delle strategie, sia in termini di obiettivi futuri da raggiungere sia in termini di proposte legislative, in merito a settori quali lo sviluppo sostenibile, la gestione dei rifiuti, l'inquinamento atmosferico, la protezione e la gestione delle acque e del suolo, la conservazione della biodiversità e l'utilizzo di prodotti chimici.

Questo programma d'azione rientra nell'ottica della politica dell'UE di assumere sempre di più un'impronta ecologica che sia compatibile con la crescita e la creazione dei posti di lavoro. In questo contesto si inseriscono anche gli altri obiettivi che la Commissione europea intende perseguire in materia di ambiente fra cui l'applicazione della legislazione esistente, la valutazione dell'impatto ambientale delle politiche comunitarie, il coinvolgimento diretto delle imprese e dei consumatori nella formulazione delle politiche ambientali e sensibilizzazione dell'opinione pubblica sull'importanza di compiere scelte rispettose dell'ambiente e un uso adeguato del territorio.

1.4 Il Programma di Sviluppo Rurale

Il regolamento CE n.1698/2005, divenuto attuativo con il Reg CE n. 1974/2006, stabilisce le norme generali per il sostegno comunitario a favore dello sviluppo rurale finanziato dal Fondo europeo agricolo per lo sviluppo rurale (FEASR), definisce inoltre gli obiettivi della politica di sviluppo rurale e il quadro in cui essa si inserisce.

La politica di sviluppo rurale ha come scopo prioritario quello di dare un importante contributo alla competitività e allo sviluppo rurale, stimolando la riorganizzazione delle produzioni, il disaccoppiamento e una migliore integrazione delle tematiche agro ambientali, oltre che la creazione di opportunità di impiego e di crescita per l'insieme dell'economia e delle società rurali.

Alla luce delle oggettive difficoltà delle zone rurali in merito a problemi legati alla crescita, all'occupazione e allo sviluppo sostenibile, in questo nuovo periodo di programmazione sarà data l'opportunità di riorientare il sostegno del nuovo Fondo per lo sviluppo rurale su tali obiettivi, attraverso interventi settoriali e territoriali.

Il Fondo contribuisce alla realizzazione dei tre obiettivi corrispondenti agli assi di sviluppo rurale definiti a livello comunitario, vale a dire:

- migliorare la competitività dell'agricoltura e della silvicoltura sostenendo la ristrutturazione;
- migliorare l'ambiente e lo spazio rurale sostenendo la gestione del territorio;
- migliorare la qualità della vita nelle zone rurali e promuovere la diversificazione delle attività economiche.

Il Fondo fornisce un'assistenza complementare alle azioni nazionali, regionali e locali e contribuisce alla realizzazione delle priorità comunitarie. La Commissione e gli Stati membri devono inoltre vigilare sul rispetto del principio di coerenza dell'assistenza dei fondi e di quella degli Stati membri con le azioni, le politiche e le priorità della Commissione nonché con le misure finanziate nell'ambito del Fondo europeo agricolo di garanzia (FEAGA).

Tenendo conto delle priorità politiche fissate a livello comunitario, ciascuno Stato membro definisce in seguito un piano strategico nazionale, in cui indica tra l'altro le proprie priorità d'azione e quelle del Fondo, tenuto conto degli orientamenti strategici. Ciascuno Stato definisce inoltre i propri obiettivi scientifici, la partecipazione del Fondo e le altre risorse finanziarie.

I piani strategici nazionali sono attuati mediante programmi di sviluppo rurale (PSR) che presentano una serie di misure raggruppate in conformità agli assi definiti nel titolo IV del regolamento CE n.1698/2005 (miglioramento della competitività dei settori agricolo e forestale, miglioramento dell'ambiente e dello spazio rurale, qualità della vita nelle zone rurali e diversificazione dell'economia rurale, approccio Leader).

Il PSR 2007/2013 è lo strumento che governerà, tra l’altro, lo sviluppo del sistema agroalimentare italiano in questo periodo. L’ obiettivo generale è quello di "favorire uno sviluppo sostenibile in termini ambientali tale da garantire una maggiore competitività del settore agricolo e la necessaria coesione sociale".

Il PSR si articola in quattro assi comprendenti gli obiettivi qui sotto schematizzati (e in seguito descritti):

Tabella 1.4.1: Denominazione e obiettivi degli Assi del PSR 2007/2013

Asse	Obiettivi
Asse 1 "Competitività agricola, alimentare e forestale"	Qualificazione del capitale umano e fisico.
Asse 2 "Gestione dello spazio e dell'ambiente"	Protezione e rafforzamento delle risorse naturali, difesa dell'attività agricola e dei sistemi forestali ad elevata valenza naturale, nonché dei paesaggi tradizionali delle zone rurali europee.
Asse 3 "Qualità della vita e diversificazione nell'economia rurale"	Sviluppo dei territori rurali attraverso la promozione dei servizi alla popolazione, le microimprese, il turismo rurale, la valorizzazione del patrimonio culturale così da migliorare le condizioni di crescita e di creazione di posti di lavoro in tutti i settori.
Asse 4 "Leader"	Introduce alcune possibilità di governance innovatrici per mezzo di strategie d'azione locale con un approccio dal basso verso l'alto allo sviluppo rurale.

Fonte: Elaborazione BMTI

Le risorse sono destinate ai diversi assi, tenendo conto delle situazioni particolari e dei punti di forza e debolezza e delle potenzialità di ciascuna regione inclusa nel programma.

Il suddetto regolamento riporta le disponibilità finanziarie massime ammissibili per ciascun asse: almeno il 10% del contributo totale del FEASR è destinato all'Asse 1 e 3, mentre almeno il 25% del contributo totale del Fondo va all'Asse 2; infine, un importo pari almeno al 5% è riservato all'Asse 4.

Ciascun programma sviluppa una strategia per un periodo compreso tra il 1° gennaio 2007 e il 31 dicembre 2013, che riguarda l'analisi della situazione e definisce le priorità prescelte e l'impatto previsto. Esso deve inoltre proporre le misure da adottare per ciascuno degli assi. Il programma è infine integrato da un piano di finanziamento, in cui sono riportati i contributi ripartiti per ciascuna misura di ciascun asse. Per l'Italia i PSR sono regionali.

Il Comitato per lo sviluppo rurale di cui all'articolo 90 del regolamento (CE) n. 1698/2005, ha approvato il Piano di Sviluppo rurale di ogni singola regione e definisce le modalità operative per l'apertura dei bandi. La durata del programma è di sette anni più un biennio supplementare per la conclusione dei pagamenti (31 dicembre 2015).

ASSE 1 - Miglioramento della competitività dei settori agricolo e forestale

Le risorse destinate all'Asse 1 dovranno contribuire a creare un settore agro-alimentare e forestale forte e dinamico, dando priorità al trasferimento delle conoscenze, alla modernizzazione, all'innovazione e alla qualità nella catena alimentare e ai settori prioritari degli investimenti nel capitale umano e naturale. In particolare tali risorse sono necessarie per consolidare e sviluppare la qualità delle produzioni agricole e forestali, per poter implementare strategie di marketing a sostegno di prodotti interessati da sistemi di qualità riconosciuti, per promuovere l'ammodernamento e l'innovazione lungo le filiere e migliorare la capacità professionale e imprenditoriale degli addetti al settore, sostenendo anche il ricambio generazionale.

L'obiettivo è di fornire un aiuto alle misure volte a migliorare il potenziale umano, il capitale fisico e la qualità della produzione agricola.

Per quanto concerne il potenziale umano, il regolamento prevede un sostegno per:

- attività di informazione e formazione professionale in campo tecnico ed economico;
- attività intese a facilitare l'insediamento dei giovani agricoltori (persone di meno di 40 anni che si insediano per la prima volta come titolari di un'azienda agricola) e l'adeguamento strutturale delle loro aziende;
- il pensionamento anticipato degli agricoltori che decidono di cessare l'attività al fine di trasferire la propria azienda ad altri agricoltori e dei lavoratori agricoli che decidono di cessare definitivamente ogni attività agricola. I beneficiari devono avere un'età minima di 55 anni e non aver ancora raggiunto l'età normale di pensionamento nello Stato membro considerato;
- il ricorso a servizi di consulenza da parte degli agricoltori e dei silvicoltori e la creazione di servizi di consulenza e di assistenza alla gestione agricola e di sostituzione di personale nell'azienda. Il ricorso a tali servizi deve contribuire alla valutazione e al miglioramento dei risultati ottenuti dalle aziende.

Per quanto concerne la ristrutturazione del potenziale fisico, è previsto un sostegno per:

- l'ammodernamento delle aziende agricole e forestali e il miglioramento dei loro risultati economici tramite l'introduzione, fra l'altro, di nuove tecnologie;
- l'aumento del valore aggiunto delle produzioni primarie agricole e forestali: l'intento è di fornire sostegno agli investimenti volti a rafforzare l'efficienza dei settori della trasformazione e della commercializzazione delle produzioni primarie semplificando nel contempo le condizioni di ammissibilità del sostegno all'investimento rispetto a quelle in vigore;
- il miglioramento e lo sviluppo delle infrastrutture legate all'evoluzione e all'adattamento dei settori agricolo e forestale;
- la ricostituzione del potenziale produttivo agricolo danneggiato da calamità naturali e l'introduzione di adeguate misure di prevenzione.

Per quanto concerne la qualità della produzione e dei prodotti, l'obiettivo è di:

- aiutare gli agricoltori ad adeguarsi alle norme rigorose imposte dalla normativa comunitaria, compensando in parte i costi aggiuntivi o le perdite di reddito derivanti da alcuni nuovi obblighi;
- incoraggiare la partecipazione degli agricoltori a regimi di promozione della qualità alimentare che forniscano ai consumatori garanzie sulla qualità del prodotto o del processo di produzione, conferiscano un valore aggiunto ai prodotti primari ed aumentino gli sbocchi commerciali;
- sostenere le attività di informazione e di promozione condotte dalle associazioni di produttori a favore dei prodotti oggetto di regimi di qualità alimentare.

ASSE 2 – Miglioramento dell'ambiente e dello spazio rurale

Relativamente alla gestione del territorio, il sostegno deve contribuire allo sviluppo sostenibile, incoraggiando in particolare gli agricoltori e i silvicoltori a gestire le terre secondo metodi compatibili con la necessità di salvaguardare i paesaggi e l'ambiente naturale nonché di proteggere e migliorare le risorse naturali. In quest'ambito il regolamento prevede in particolare aiuti destinati a compensare gli handicap naturali nelle regioni di montagna e nelle altre zone svantaggiate (indicate dagli Stati membri sulla base di criteri e obiettivi comuni) o pagamenti agro-ambientali intesi a coprire unicamente gli impegni che vanno oltre le norme obbligatorie corrispondenti. Possono inoltre beneficiare dell'aiuto le misure di sostegno agli investimenti non remunerativi necessari al rispetto degli impegni ambientali.

Per proteggere e migliorare le risorse naturali e i paesaggi delle zone rurali dell'UE, le risorse assegnate all'asse 2 devono valorizzare prioritariamente:

- la biodiversità;
- la conservazione e lo sviluppo dei sistemi agricoli e forestali con elevato valore naturale e dei paesaggi agricoli tradizionali;
- l'acqua e il cambiamento climatico.

Tali obiettivi ambientali potrebbero essere raggiunti attraverso le seguenti azioni chiave:

- la promozione dei servizi ambientali e delle pratiche agricole rispettose degli animali;
- la conservazione dei paesaggi coltivati e delle foreste;
- la lotta contro il cambiamento climatico, tenendo conto che l'agricoltura e la silvicoltura hanno un grande ruolo nello sviluppo delle fonti di energia e dei materiali rinnovabili per gli impianti di bioenergia;
- il rafforzamento del contributo dell'agricoltura biologica, in quanto approccio globale dell'agricoltura sostenibile;
- l'incoraggiamento di iniziative economiche/ambientali come la fornitura di prodotti ambientali, in particolare connesse alla diversificazione nei settori del turismo, dell'artigianato, della formazione o del settore non alimentare;
- l'incoraggiamento dell'equilibrio territoriale, al fine di mantenere un equilibrio sostenibile tra zone urbane e zone rurali e contribuire positivamente alla ripartizione dell'attività economica nel territorio e alla coesione territoriale.

ASSE 3 – Qualità della vita in ambiente rurale e diversificazione dell'economia rurale

Le risorse destinate ai settori della diversificazione dell'economia rurale e della qualità della vita nelle zone rurali dovrebbero contribuire alla priorità generale di creare la possibilità di occupazione e le condizioni adatte alla crescita del paese. In tale ambito, le azioni chiave potrebbero riguardare:

- lo sviluppo dell'attività economica e dei tassi di occupazione nell'ambito dell'economia rurale in senso lato e la creazione di un miglior equilibrio territoriale, sia sul piano economico che sul piano sociale (turismo, artigianato e fornitura di strutture d'accoglienza);
- l'incentivazione dell'accesso delle donne al mercato del lavoro con la creazione di strutture di custodia dei bambini;
- la rinascita dei villaggi con iniziative integrate che riuniscono diversificazione, creazione d'imprese, investimenti nel patrimonio culturale, infrastrutture a favore dei servizi locali e rinnovamento;
- lo sviluppo delle microimprese e dell'artigianato basandosi sulle conoscenze tradizionali o apportando nuove competenze per contribuire a promuovere lo spirito d'impresa e a sviluppare il tessuto economico;
- la formazione dei giovani perché acquisiscano le competenze necessarie alla diversificazione dell'economia locale;
- la promozione dell'adozione e della diffusione delle tecnologie dell'informazione e della comunicazione (ICT), la cui utilizzazione permetterebbe inoltre di ottenere economie di scala, agevolando l'adozione dell'informatica da parte delle aziende agricole locali e delle imprese rurali nonché la pratica del commercio elettronico;
- lo sviluppo dell'offerta e l'uso innovativo di fonti di energie rinnovabili per contribuire a creare nuovi sbocchi per i prodotti agricoli e forestali, per offrire servizi locali e diversificare l'economia rurale;
- la promozione del turismo;
- la modernizzazione delle infrastrutture locali (principali infrastrutture di telecomunicazioni, di trasporto, di energia e del settore delle risorse idriche), in particolare nei nuovi Stati membri.

Per contribuire alla diversificazione dell'economia rurale, in particolare, il Regolamento prevede misure riguardanti:

- l'avvio di attività non agricole, il sostegno alla creazione e allo sviluppo di microimprese, l'incentivazione di attività turistiche nonché la tutela, la valorizzazione e la gestione del patrimonio naturale nella prospettiva di uno sviluppo economico sostenibile;
- il miglioramento della qualità della vita in ambiente rurale riguardante in particolare il rinnovamento e lo sviluppo dei piccoli centri nonché la salvaguardia e la valorizzazione del patrimonio rurale;
- la formazione professionale degli agenti economici che operano nei settori citati e la formazione legata all'acquisizione di competenze e ad iniziative di animazione in vista della preparazione e attuazione di una strategia di sviluppo locale.

ASSE 4 - L'asse leader

Le risorse destinate all'asse Leader dovrebbero servire a migliorare la governance e la mobilitazione del potenziale di sviluppo endogeno delle zone rurali. Si potrebbero così combinare i tre obiettivi - competitività, ambiente e qualità della vita, diversificazione. Grazie ad approcci integrati che coinvolgano gli agricoltori, gli addetti alla silvicoltura e gli altri attori rurali, sarà possibile salvaguardare e valorizzare il patrimonio culturale e naturale locale, aumentare la presa di coscienza e promuovere gli investimenti nelle specialità alimentari, nel turismo e nelle energie rinnovabili. In tale ambito, le azioni previste dal Regolamento, suddetto, consistono:

- in una strategia di sviluppo locale che consente di selezionare i migliori piani di sviluppo dei gruppi d'azione locale nati da partenariati tra il settore pubblico e quello privato;
- nell'attuazione di progetti di cooperazione fra territori interessati;
- nella creazione di reti di partenariati locali.

Di seguito sono riportate le misure relative a ciascun Asse. Per ognuna o per alcune di esse ciascuna regione prevederà l'apertura di bandi in cui verranno individuate le modalità d'attuazione oltre che di presentazione della domanda di finanziamento.

Tabella 1.4.2: Elenco delle misure suddivise per ciascun asse del PSR 2007/2013

ASSE	MISURE
ASSE 1	Misura 111 Formazione professionale e interventi informativi Misura 112 Insediamento di giovani agricoltori Misura 113 Pre-pensionamento Misura 114 Utilizzo di servizi di consulenza Misura 115 Avviamento di servizi di consulenza Misura 121 Ammodernamento aziende agricole Misura 122 Accrescimento del valore economico delle foreste Misura 123 Accrescimento del valore aggiunto dei prodotti agricoli e forestali Misura 124 Cooperazione per lo sviluppo di nuovi prodotti, processi e tecnologie Misura 125 Infrastrutture connesse allo sviluppo e all'adeguamento dell'agricoltura e della silvicoltura Misura 126 Recupero del potenziale di produzione agricola Misura 131 Rispetto delle norme basate sulla legislazione Comunitaria Misura 132 Partecipazione degli agricoltori ai sistemi di qualità alimentare Misura 133 Attività di informazione e promozione Misura 141 Agricoltura di semi-sussistenza

	Misura 142 Associazioni di produttori
ASSE 2	Misura 211 Indennità per svantaggi naturali a favore di agricoltori delle zone montane Misura 212 Indennità a favore di agricoltori in zone caratterizzate da svantaggi naturali, diverse dalle zone montane Misura 213 Indennità Natura 2000 e indennità connesse alla Dir. Quadro del Settore Acque Misura 214 Pagamenti agro-ambientali Misura 215 Pagamenti per il benessere degli animali Misura 216 Investimenti non produttivi Misura 221 Primo imboschimento di terreni agricoli Misura 222 Primo impianto di sistemi agroforestali su terreni agricoli Misura 223 Primo imboschimento di superfici non agricole Misura 224 Indennità Natura 2000 Misura 225 Pagamenti per interventi silvoambientali Misura 226 Ricostituzione del potenziale forestale e introduzione di interventi preventivi Misura 227 Investimenti non produttivi
ASSE 3	Misura 311 Diversificazione in attività non agricole Misura 312 Creazione e sviluppo delle imprese Misura 313 Incentivazione delle attività turistiche Misura 321 Servizi essenziali per l'economia e la popolazione rurale Misura 322 Risanamento e sviluppo dei villaggi Misura 323 Tutela e riqualificazione del patrimonio rurale Misura 331 Formazione e informazione Misura341 Acquisizione di competenze, animazione ed attuazione strategie di sviluppo locale
ASSE 4	Misura 411 Competitività Misura 412 Ambiente e gestione del territorio Misura 413 Qualità della vita/diversificazione Misura 421 Esecuzione dei progetti di cooperazione Misura 431 Gestione del gruppo di azione locale, acquisizione di competenze e animazione del territorio di cui all'Articolo 59

Fonte: Elaborazione BMTI

1.4.1 Piano di sviluppo rurale della regione Piemonte

Descrizione delle misure e/o delle relative azioni

L'Asse I: Miglioramento della competitività del settore agricolo e forestale, comprende misure che nel PSR 2007-2013 della regione Piemonte, sono suddivise nelle seguenti aree:

Misure intese a promuovere la conoscenza e sviluppare il capitale umano:

Misura 111 Iniziative nel campo della formazione professionale e dell'informazione, comprendente due azioni:

- 111.1 Formazione professionale e informazione rivolte agli addetti dei settori agricolo ed alimentare.
- 111.2 Formazione professionale e informazione rivolte agli addetti del settore forestale.

Misura 112 Insediamento di giovani agricoltori;

Misura 114 Utilizzo dei servizi di consulenza;

Misura 115 Avviamento dei servizi di assistenza (solo per il settore forestale).

Misure intese a ristrutturare e sviluppare il capitale fisico e promuovere l'innovazione:

Misura 121 Ammodernamento delle aziende agricole;

Misura 122 Accrescimento del valore economico delle foreste;

Misura 123 Accrescimento del valore aggiunto dei prodotti agricoli e forestali, comprendente tre azioni:

- 123.1 Accrescimento del valore aggiunto dei prodotti agricoli
- 123.2 Accrescimento del valore aggiunto dei prodotti forestali
- 123.3 Sviluppo delle microimprese di trasformazione e commercializzazione dei prodotti agricoli.

Misura 124 Cooperazione per lo sviluppo di nuovi prodotti, processi e tecnologie nel settore agricolo e agroalimentare, comprendente due azioni:

- 124.1 Cooperazione per lo sviluppo di nuovi prodotti, processi e tecnologie nel settore agroalimentare
- 124.2 Cooperazione per lo sviluppo di nuovi prodotti, processi e tecnologie nel settore forestale

Misura 125 Infrastrutture connesse allo sviluppo e all'adeguamento dell'agricoltura e della selvicoltura, comprendente tre azioni:

- 125.1 Miglioramento e sviluppo delle infrastrutture in parallelo con lo sviluppo e l'adeguamento della selvicoltura
- 125.2 Gestione delle risorse irrigue.
- 125.3 Strade, acquedotti rurali.

Misure finalizzate a migliorare la qualità della produzione e dei prodotti agricoli:

Misura 131 Sostegno agli agricoltori per conformarsi ai rigorosi requisiti della normativa comunitaria (attivazione posticipata in attesa della revisione del Piano d'azione regionale in materia di nitrati di origine agricola)

Misura 132 Partecipazione degli agricoltori ai sistemi di qualità alimentare;

Misura 133 Attività di informazione e promozione riguardo ai prodotti che rientrano nei sistemi di qualità alimentare.

Alla data del 15 gennaio 2009, la regione Piemonte ha approvato bandi per 4 delle misure sopraelencate. Di seguito ne viene riportata una breve trattazione.

Misura 111 La misura prevede azioni nel campo della formazione professionale e dell'informazione, compresa la diffusione di conoscenze scientifiche e pratiche innovative, rivolte agli addetti dei settori agricolo, alimentare e forestale.

Essa comprende l'azione 1 "Formazione professionale e informazione rivolte agli addetti dei settori agricolo ed alimentare"mediante la quale s'intende realizzare interventi trasversali di supporto e di sostegno alle altre misure dello sviluppo rurale nelle filiere agricole. Questa si divide in due sottoazioni:

A) Formazione rivolta ad imprenditori ed addetti del settore agricolo ed alimentare con le seguenti tipologie di interventi ammissibili:

- corsi di formazione e aggiornamento (in aula, in campo, e-learning);

- percorsi di formazione individuale;

- accompagnamento personalizzato per l'insediamento di giovani.

Si rivolge agli imprenditori agricoli singoli, con particolare riferimento ai giovani agricoltori, e agli addetti del settore agricolo e alimentare di aziende, società e cooperative agricole.

I beneficiari sono enti di formazione pubblici e privati.

B) Informazione rivolta agli agricoltori, tecnici ed addetti del settore agricolo ed alimentare della presente misura è rivolta agli operatori agricoli privati.

I beneficiari dei contributi sono enti di formazione pubblici e privati che organizzano e gestiscono l'attività. Questi dovranno fornire garanzia per assicurare il livello qualitativo delle iniziative formative ed informative, salvaguardando al massimo livello possibile la coesione sociale ed una equilibrata ripartizione territoriale. L'intervento prevede la trasmissione di informazioni, inclusa la diffusione di conoscenze scientifiche e pratiche innovative, attraverso:

- organizzazione e partecipazione ad incontri informativi e divulgativi, seminari, workshops tematici;

- progettazione e realizzazione di pubblicazioni, opuscoli, schede tecniche, pieghevoli, bollettini, newsletter;

- progettazione e realizzazione o acquisizione di strumenti informativi multimediali (CD, DVD, Software);

- diffusione di informazioni attraverso trasmissioni TV, radio e stampa;

- creazione di un sito web aperto a tutti gli imprenditori agricoli, previa registrazione, per l'accesso alle informazioni;

- attività di sportello informativo.

Misura 112 La Misura prevede l'incentivazione dell' insediamento di giovani nelle aziende agricole, nonché l'adeguamento strutturale delle aziende successivamente all'insediamento, mediante l'erogazione di un sostegno economico (Premio di insediamento).

I beneficiari della Misura sono i giovani che non sono mai stati titolari (o soci in posizione di preminenza) di una azienda agricola, che hanno una età inferiore a 40 anni al momento della presentazione della domanda, che possiedono (o acquisiscono) conoscenze e competenze professionali adeguate e che si insediano in una azienda agricola (come capo dell'azienda o posizione equivalente in caso di insediamento congiunto di più giovani).

L'insediamento può avvenire :

- in aziende già attive (acquisite in proprietà e/o affitto e/o comodato);
- in aziende di nuova creazione;

per "aziende di nuova creazione" si intendono aziende precedentemente non esistenti che vengono create ex-novo (con beni fondiari costitutivi acquisiti in proprietà e/o affitto e/o comodato). In ogni caso l'azienda formatasi con l'insediamento, deve costituire idonea ed autonoma unità produttiva, deve avere carattere imprenditoriale e professionale e produrre per la commercializzazione. Gli elementi minimi necessari per poter considerare imprenditoriale e professionale una azienda agricola consistono nella iscrizione al Registro Imprese della Camera di commercio come impresa agricola, nel possesso di Partita IVA per il settore agricolo e nella regolarità della posizione previdenziale, ai sensi delle norme vigenti.

L'insediamento, inoltre, deve avvenire in uno dei seguenti modi:

- un singolo giovane si insedia come titolare unico di una azienda di nuova creazione o rilevata da un cedente;

- due o più giovani costituiscono una nuova azienda o rilevano per intero da un cedente una azienda agricola esistente (all'atto dell'insediamento i giovani costituiscono tra di loro una società o una società cooperativa di cui sono gli unici soci e gestori).

- un giovane, o più giovani congiuntamente, si insediano in una azienda agricola esistente condotta in forma di società, di cui in fase iniziale non sono ancora soci, divenendone soci e assumendo una posizione di preminenza, in sostituzione dei precedenti responsabili della società, che possono rimanere soci ma non possono conservare posizioni di responsabilità.

Per la concessione del sostegno all'insediamento il giovane richiedente deve presentare un piano aziendale che comprende la definizione del programma di sviluppo aziendale (investimenti e spese per lo sviluppo aziendale), la formazione e la consulenza che il giovane ritiene necessario attivare, gli impegni di natura ambientale che il giovane si assume, le altre Misure del PSR che il giovane ritiene di attivare, le proroghe che il giovane richiede (al massimo 36 mesi) per l'adeguamento a norme comunitarie già in vigore.

I giovani beneficiari ammessi all'aiuto all'insediamento sono soggetti a vincolo di permanenza in agricoltura per almeno 5 anni.

Misura 121 La Misura prevede la concessione di un sostegno per la realizzazione di interventi di ammodernamento delle aziende agricole (investimenti di tipo fondiario, edilizio oppure acquisto di macchine e attrezzature, nonché spese generali connesse agli investimenti). La domanda di sostegno agli investimenti comprende un Piano aziendale nel quale viene definito il programma di sviluppo aziendale, con individuazione delle carenze e dei problemi strutturali aziendali, degli obiettivi specifici di sviluppo, degli investimenti e delle spese che il richiedente ritiene necessario effettuare.

I beneficiari sono gli imprenditori agricoli professionali titolari di aziende agricole.

Due o più imprenditori agricoli, ciascuno dei quali è titolare di una azienda agricola, possono presentare congiuntamente una unica domanda di sostegno agli investimenti da realizzare in forma comune tra le diverse aziende, qualora la natura degli investimenti renda tale soluzione economicamente o tecnicamente preferibile rispetto alla realizzazione di interventi singoli.

Le domande di sostegno per ammodernamenti nelle aziende agricole possono essere presentate anche da giovani che non hanno ancora acquisito una azienda agricola ma che abbiano presentato domanda per "Insediamento di giovani agricoltori" ai sensi della Misura 112 .

Gli interventi di aiuto vengono concessi, in maniera prioritaria, a giovani che:

- hanno una età inferiore a 40 anni al momento della presentazione della domanda e si insediano in una azienda agricola per la prima volta;
- si insediano come capo dell'azienda;
- possiedano conoscenze e competenze professionali adeguate;
- presentano un piano aziendale per lo sviluppo della attività agricola.

La misura 121 concentra l'intervento (attraverso l'uso di appositi criteri di priorità) sugli investimenti che meglio rispondano alle strategie di sviluppo definite a livello territoriale e settoriale, fra i quali gli investimenti a valenza ambientale (finalizzati al risparmio idrico ed energetico) e quelli relativi ad ambiti di multifunzionalità (per quanto consentito dalla natura della misura 121), quali la produzione di energie da fonti rinnovabili, la trasformazione e la vendita diretta dei prodotti.

Potranno essere ammessi al contributo solo investimenti che consentano un incremento quantificabile del reddito aziendale o che diano significativi vantaggi in materia di ambiente, benessere animale, risparmio idrico ed energetico, sicurezza sul lavoro.

Gli investimenti per i quali è richiesta la concessione del sostegno alla realizzazione, riguardano l'attività agricola di produzione e le attività effettuate dall' azienda agricola relative a conservazione, trasformazione aziendale e vendita diretta prodotti, nonché alla produzione di energie da fonti rinnovabili (destinata ad autoconsumo) e al risparmio energetico. Il prodotto agricolo di base oggetto di attività di conservazione, manipolazione, lavorazione, trasformazione, valorizzazione e commercializzazione dovrà essere per almeno due terzi di provenienza aziendale e pertanto la quantità totale di prodotto agricolo di base che può essere avviato alle citate attività potrà essere composta da due terzi di prodotto aziendale e al massimo da un terzo di prodotto acquistato.

Misura 123 comprende tre azioni d'intervento. Di queste la sola attivata, al 15 gennaio 2009, è l' azione 1 "Accrescimento del valore aggiunto dei prodotti agricoli". Essa persegue l'ammodernamento degli impianti di trasformazione e commercializzazione attraverso il sostegno per la realizzazione e la ristrutturazione

degli impianti, lo sviluppo informatico e di nuove tecnologie, il risparmio energetico in materia di sicurezza alimentare, sanità animale e tracciabilità dei prodotti.

I beneficiari della presente misura sono le persone fisiche e giuridiche cui compete l'onere finanziario degli investimenti nell'ambito di imprese agroindustriali che svolgono attività di trasformazione e commercializzazione dei seguenti prodotti: Cereali e riso, latte vaccino e bufalino e suoi derivati, latte ovicaprino e suoi derivati, vino, carni bovine, carni suine, carni ovicaprine, avicunicole, equine, bufaline e selvaggina, uova, patate, florovivaismo, miele, ortofrutta, piante officinali e medicinali, olio di oliva. In particolare:

- microimprese e piccole e medie imprese ai sensi della raccomandazione 2003/361/CE della Commissione;

- imprese che non rientrano nella definizione di microimprese, piccole e medie imprese e che occupano meno di 750 persone o il cui fatturato annuo non supera i 200 milioni di euro.

L'attuazione della misura consente il raggiungimento degli obiettivi prioritari degli orientamenti strategici comunitari, nonché della strategia di azione nazionale, tra cui vi è l'accrescimento della competitività del settore agricolo attraverso l'innovazione e lo sviluppo dei settori produttivi.

Per la realtà piemontese ciò significa promuovere la ristrutturazione, l'orientamento verso nuovi sbocchi di mercato e l'integrazione nelle rispettive filiere delle imprese agroindustriali attraverso l'introduzione di innovazioni di prodotto, di processo, commerciali e organizzative, nonché attraverso il miglioramento della qualità delle produzioni.

Gli investimenti ammissibili al sostegno sono i seguenti:

a) investimenti rivolti all'introduzione di nuovi prodotti, processi e tecnologie finalizzati a rispondere a nuove opportunità di mercato;

b) investimenti in impianti e tecnologie funzionali alla produzione di prodotti afferenti ai sistemi di qualità ammessi al sostegno della misura 132 del PSR regionale, alla sicurezza alimentare e alla tracciabilità;

c) investimenti connessi alla tutela dell'ambiente, al risparmio energetico, alla riduzione dei consumi idrici ed alla prevenzione degli inquinamenti;

d) investimenti finalizzati all'ottenimento di livelli di sicurezza sul lavoro superiori a quelli previsti dalla normativa vigente;

e) investimenti finalizzati al recupero ed allo smaltimento di rifiuti e sottoprodotti di provenienza agroindustriale, anche con finalità energetiche;

f) investimenti finalizzati all'utilizzo dei prodotti agricoli e forestali per la produzione di energie rinnovabili per autoconsumo.

I settori di produzione primaria interessati al sostegno degli investimenti, con le limitazioni riportate, sono quelli individuati nel Programma di Sviluppo Rurale 2007-2013, misura 123 Azione 1 (Cereali e riso, latte vaccino e bufalino e suoi derivati, latte ovicaprino e suoi derivati, vino, carni bovine, carni suine, carni ovicaprine, avicunicole, equine, bufaline e selvaggina, uova, patate, florovivaismo, miele, ortofrutta piante

officinali e medicinali, olio di oliva).

Tra le misure dell'Asse I non ancora attivate, vengono descritte brevemente le misure 124, 132 e 133, ritenute rilevanti per il presente studio.

Misura 124 "Cooperazione per lo sviluppo di nuovi prodotti, processi e tecnologie nei settori agricolo e alimentare e in quello forestale". Questa misura si propone di favorire la cooperazione tra i diversi operatori, con particolare riguardo alla fase di programmazione e progettazione dell'innovazione e alla sua realizzazione.

La misura trova applicazione su tutto il territorio regionale e si compone di due azioni di intervento. L'azione 1 ha lo scopo di aumentare il livello di integrazione tra i produttori primari e tra i diversi operatori della filiera attraverso la creazione di forme organizzate di cooperazione (quali Associazioni Temporanee di Scopo (ATS), Convenzioni, Associazioni) finalizzate alla realizzazione di nuovi prodotti, processi e tecnologie volte a:

- migliorare, attraverso un approccio innovativo, la qualità della produzione e la competitività del settore agro-alimentare;

- favorire la creazione di una cultura della programmazione integrata tra soggetti che, a vario titolo, possono contribuire allo sviluppo dell'innovazione in un'ottica di filiera;

- accrescere la capacità relazionale e l'integrazione degli operatori di una stessa filiera;

- alimentare la collaborazione e le sinergie tra strutture di ricerca e sviluppo e le imprese;

- incrementare la capacità di espressione dei bisogni innovativi delle imprese facendo particolare attenzione all'incremento della capacità di commercializzazione anche su nuovi mercati;

- agevolare l'innovazione e l'accesso alla ricerca e allo sviluppo ;

- ottenere il brevetto di nuovi prodotti, processi e tecnologie;

- aumentare la remunerazione della materia prima ai produttori di base.

Le ATS, le Associazioni e le Convenzioni sono costituite da almeno un soggetto appartenente ad ognuna

delle seguenti tipologie:

- aziende agricole singole o associate;
- società cooperative e industrie di trasformazione;
- soggetti terzi (Istituti di ricerca, Società di servizi, Società di commercializzazione e distribuzione di prodotti agro-alimentari).

Misura 132 è relativa alla partecipazione degli agricoltori ai sistemi di qualità alimentare per sostenerli ad orientarsi verso le produzioni DOP, IGP etc.

Nel regolamento CEE n. 1698/2005, infatti, sono state introdotte una serie di misure che incoraggiano gli agricoltori a rispettare i requisiti prescritti dalla normativa comunitaria e a partecipare ai sistemi di qualità alimentare. In particolare la misura trova collegamenti con quella relativa al sostegno alle associazioni di produttori nelle loro attività di informazione e promozione (Misura n. 133), con quelle relative all'ammodernamento delle aziende agricole per l'accrescimento della competitività delle aziende agricole

(Misura n. 121) e all'accrescimento del valore aggiunto dei prodotti agricoli (Misura n. 123), con quella dell'asse II relativa ai pagamenti agro-ambientali (Misura n. 214).

Con riferimento agli orientamenti strategici comunitari per lo sviluppo rurale, lo scopo della presente misura è quello di realizzare uno sviluppo sostenibile ponendo maggiore enfasi sulla promozione di prodotti sani e di qualità elevata, di metodi produttivi sostenibili dal punto di vista ambientale, incluse la produzione biologica, le materie prime rinnovabili e la tutela della biodiversità.

I beneficiari della misura saranno le aziende agricole che partecipano ai sistemi di qualità e che producono uno o più prodotti eleggibili (successivo par 4.3) ritenuti strategici per lo sviluppo dell'agricoltura del Piemonte.

Obiettivi della misura saranno:

- valorizzare le produzioni di qualità;

- assicurare i consumatori sulla qualità dei prodotti o dei processi produttivi in quanto sono il risultato della partecipazione dei produttori ai sistemi di qualità oggetto del sostegno;

- incrementare il valore aggiunto di tali prodotti;

- sostenere e incentivare la partecipazione degli agricoltori ai "sistemi di qualità".

Misura 133 "Attività di informazione e promozione riguardo ai prodotti che rientrano nei sistemi di qualità alimentare" è strettamente correlata alla precedente. E' necessario, infatti, informare i consumatori sull'esistenza e sulle specifiche dei prodotti che rientrano nei sistemi di qualità alimentare definiti a livello comunitario, sui sistemi di qualità nazionali/regionali già riconosciuti o che saranno eventualmente riconosciuti, tramite il sostegno alle associazioni di produttori (in qualsivoglia forma giuridica, che mettano insieme operatori che partecipino attivamente ad un sistema di qualità inserito nei programmi di sviluppo rurale).

Gli scopi specifici di tale misura sono:

- sensibilizzare i consumatori dell'esistenza e delle caratteristiche dei prodotti inseriti nei sistemi di qualità;

- sostenere le associazioni di produttori affinché informino i consumatori e promuovano i prodotti ottenuti nell'ambito di sistemi di qualità sovvenzionati con il programma di sviluppo rurale, anche al fine di espandere i loro sbocchi di mercato;

- espandere e ricercare nuovi sbocchi di mercato per i prodotti di qualità.

Le tipologie d'intervento consisteranno nello**:**

- informare il consumatore sulle caratteristiche qualitative dei prodotti e dei cicli produttivi;

- informare il mondo della ristorazione commerciale e collettiva sulle caratteristiche qualitative dei prodotti e dei cicli produttivi;

- promuovere i prodotti di qualità all'interno della Comunità Europea nei punti vendita, nella grande distribuzione, nei confronti di buyers, giornalisti e ristoratori.

I beneficiari della misura 133 sono le associazioni di produttori cioè organizzazioni in qualsivoglia forma giuridica che mettano insieme operatori che partecipino attivamente ad un sistema di qualità inserito nei programmi di sviluppo rurale ai sensi della misura n. 132.

L' asse II: Miglioramento dell'ambiente e dello spazio rurale, s'articola nelle seguenti misure:

2.1 *Misure finalizzate a promuovere l'utilizzo sostenibile dei terreni agricoli*

- 2.1.1 Indennità a favore degli agricoltori delle zone montane
- 2.1.4 Pagamenti agroambientali
- 2.1.5 Pagamenti per il benessere animale
- 2.1.6 Sostegno agli investimenti non produttivi

2.2 *Misure finalizzate all'uso sostenibile dei terreni forestali*

- 2.2.1 Primo imboschimento di terreni agricoli
- 2.2.6 Ricostituzione del potenziale forestale e introduzione di interventi preventivi
- 2.2.7 Sostegno agli investimenti non produttivi

L' analisi della situazione ambientale del Piemonte ha messo in evidenza un marcato dualismo tra i diversi contesti territoriali. Da un lato emergono i rischi legati ai metodi di produzione intensivi tipici delle aree di pianura, che comportano un'eccessiva semplificazione degli agroecosistemi e una forte pressione sull'ambiente; tali problematiche si sommano, nelle are più densamente popolate, agli effetti negativi legati

all'urbanizzazione ed alle attività industriali.

Dall'altro lato, si delineano le problematiche delle aree rurali intermedie e, soprattutto, di quelle con problemi complessivi di sviluppo, dove i rischi di marginalizzazione dell'attività agricola ed il conseguente ridursi del presidio del territorio che ne deriva, può comportare una riduzione delle esternalità positive su suolo, acque, clima e biodiversità che in genere si associano, in tali aree, alle pratiche rurali condotte correttamente.

La strategia relativa all'asse II che la regione Piemonte porta avanti è quindi improntata sulla necessità di indirizzare le attività agricole, zootecniche e silvicole, ad adottare metodi produttivi e svolgere pratiche finalizzate al miglioramento dell'ambiente e dello spazio rurale.

Tra i fabbisogni prioritari evidenziati nelle misure dell'asse II è significativo quello della riduzione delle emissioni dei gas serra e degli agenti acidificanti legate alle attività agricole e zootecniche e quello dello sviluppo della produzione di energia da biomasse agricole e forestali e da altre fonti rinnovabili con la prospettiva di realizzare vere e proprie filiere bioenergetiche.

Tra le misure finalizzate a promuovere l'utilizzo sostenibile dei terreni agricoli, alla data del 15 gennaio 2009, risulta essere attivata dalla regione Piemonte la misura 214 "Pagamenti agroambientali" in particolare per produzioni biologiche e integrate e per allevamenti di razze bovine, ovine e caprine a rischio di abbandono.

La misura 214 mira alla salvaguardia dell'ambiente e della biodiversità, alla riduzione degli interventi chimici in agricoltura, alla tutela dei terreni, delle acque, dei prodotti alimentari e dunque della salute dei consumatori. Essa intende concorrere a ridurre gli impatti ambientali, per la creazione attraverso il ricorso a metodi produttivi ecocompatibili e più sicuri per la salute, di prodotti valorizzabili commercialmente.

Si articola in otto diverse "Azioni", di cui tre sono state attivate, per un' importo annuo complessivo stimato in oltre 24 milioni di euro, e in particolare:

- Azione 214.1 Applicazione di tecniche di produzione integrata
- Azione 214.2 Applicazione di tecniche di produzione biologica
- Azione 214.8 Conservazione di razze locali minacciate di abbandono

L'asse III: Qualità della vita nelle zone rurali e diversificazione dell'economia rurale s'articola in:

3.1 *Misure per la diversificazione dell'economia rurale*

3.1.1 Diversificazione in attività non agricole
3.1.2 Sostegno alla creazione e allo sviluppo di microimprese
3.1.3 Incentivazione di attività turistiche connesse alla fruizione sostenibile del territorio rurale

3.2 *Misure intese a migliorare la qualità della vita nelle zone rurali*

3.2.1 Servizi essenziali per l'economia e la popolazione rurale
3.2.2 Sviluppo e rinnovamento dei villaggi
3.2.3 Tutela e riqualificazione del patrimonio rurale
3.3.1 Formazione e informazione
3.4.1 Acquisizione di competenze e animazione

L' asse IV: Attuazione dell'approccio Leader s'articola nelle seguenti tre misure:

4.1.0 *Strategie di sviluppo locale*

4.2.1 *Cooperazione interterritoriale e transnazionale*

4.3.1 *Gestione dei gruppi di azione locale, acquisizione di competenze e animazione*

Filiere produttive

Come illustrato nei paragrafi precedenti, dedicati agli aspetti generali della strategia ed ai singoli assi del Programma, l'insieme di azioni di rilevanza strategica è piuttosto ampio. Ciò è da mettere in relazione all'eterogeneità delle esigenze territoriali e settoriali presenti in Piemonte, evidenziata dall'analisi di contesto e derivante dall'ampio ventaglio di filiere produttive esistenti e dalla variegata conformazione fisico ambientale e socio-economica del territorio.

Per questo motivo, la regione Piemonte attuerà il proprio PSR anche ricorrendo a strumenti di intervento denominati Programmi finalizzati (PF). Possono essere previsti diversi tipi di PF:

- PF tematici;
- PF di filiera;
- PF territoriali.

I PF tematici, basati anche su pacchetti di misure afferenti a uno o più assi, sono volti a sostenere le imprese nell'affrontare problematiche prioritarie quali, ad esempio, la riconversione produttiva e la

diversificazione, l'innalzamento del livello qualitativo e di sostenibilità di prodotti e processi, il ricambio generazionale, il trasferimento della conoscenza e l'innovazione.

I PF opereranno attraverso l'adeguata combinazione di misure che possono sviluppare l'integrazione della filiera, l'introduzione di innovazione e il migliore posizionamento di mercato dei prodotti. I Programmi di filiera attingeranno essenzialmente all'asse I. È anche prevedibile, per alcune filiere, l'attivazione di misure dell'asse II per favorire una positiva sinergia fra ambiente e attività produttive. I Programmi di filiera potranno tenere conto delle opportunità di integrazione tra FEASR e altri fondi e strumenti di intervento. Nell'individuazione dei beneficiari, una particolare attenzione sarà rivolta alle imprese cooperative, in ragione del diretto legame con la fase agricola, che assicura la ricaduta degli investimenti industriali anche sulla fase primaria, ma anche tenendo presenti i vincoli propri di tale forma di impresa e il fatto che molte cooperative costituiscono un elemento di presidio essenziale per le attività agricole e forestali che operano in aree svantaggiate.

L'insieme dei PF può comprendere interventi basati su diversi meccanismi e finalità. Un approccio territoriale può essere necessario per affrontare le problematiche di carattere ambientale specifiche di una determinata zona, orientando le aziende locali ad adottare congiuntamente comportamenti virtuosi che, nel loro insieme, massimizzano la ricaduta dell'intervento.

Nelle aree che si caratterizzano come distretti agroalimentari, specifici PF potranno prevedere la realizzazione di interventi di sistema complementari agli interventi di filiera, mirando ad aumentare la competitività complessiva del sistema locale. Nelle aree periurbane del Piemonte, soprattutto in quelle limitrofe alla metropoli torinese, si registrano acuti conflitti tra agricoltura e altri usi del territorio. Si prevede l'attivazione di un Programma finalizzato alle aree periurbane che, attingendo alle misure degli assi I, II e III, componga un insieme di interventi volti a favorire la permanenza dell'attività agricola in un'ottica di riequilibrio territoriale, attraverso riconversioni produttive, diversificazione, riconoscimento dei servizi ambientali erogati.

Per quanto concerne lo sviluppo delle energie rinnovabili e le azioni di contenimento nitrati, verrà predisposto un Programma finalizzato per le bioenergie (PF Bioenergie), strumento indispensabile per assolvere agli obblighi del Protocollo di Kyoto, e per contribuire ad una maggiore autonomia energetica.

L'incentivazione della produzione energetica da biomasse agro-forestali risponde pienamente a tali esigenze, specialmente se abbinata a provvedimenti di risparmio energetico. L'incentivazione delle agro energie assume carattere prioritario, siano esse finalizzate alla produzione di energia elettrica, termica, biocarburanti, combustibili solidi per la vendita sul mercato. Tale priorità, in riferimento particolare alla produzione di biogas, è strategica ed integrata con gli interventi di tutela ambientale.

Per quanto riguarda gli interventi relativi alla bioenergia, verrà prestata particolare attenzione all'efficienza di conversione in energia della biomasse, e all'efficacia degli interventi, anche considerando con la dovuta attenzione, in funzione delle specifiche realtà operative, il ruolo della cogenerazione, per il potenziale risparmio energetico conseguente alla combinazione della produzione di elettricità e di calore. L'intenzione

dell'amministrazione regionale è quella di dare maggior spazio, mediante criteri di priorità, ai progetti che prevedono il maggior grado di utilizzo dell'energia prodotta e producibile. Tali criteri di priorità saranno inseriti nei bandi applicativi di ogni misura. Inoltre, nel caso di iniziative a potenziale impatto ambientale negativo, la concessione del finanziamento sarà subordinata all'esito favorevole della valutazione dell'impatto stesso.

Il PSR presterà inoltre una particolare attenzione alle problematiche, connesse alle zone vulnerabili da nitrati in fase di ampliamento fino al 52 % della pianura della regione, riservando specifiche azioni ed assegnando priorità nell'applicazione delle misure riguardanti l'Asse I e l'Asse II. Oltre ad azioni di compensazione dei maggiori costi sostenuti dalle aziende (Misura 131), sono previsti specifici interventi finalizzati al riequilibrio territoriale della sostanza organica da zone ad elevata concentrazione di allevamenti verso zone caratterizzate da impoverimenti della sostanza organica (azione 214.3); inoltre, nell'ambito di importanti azioni agroambientali (azioni 214.1 e 214.2), il Programma stabilisce priorità alle aziende ricadenti in zone designate come vulnerabili da nitrati. Uno dei principali strumenti di intervento sulla problematica è infine rappresentato dalle azioni di sostegno all'adeguamento delle strutture di gestione e trattamento degli effluenti zootecnici presso le aziende agricole (misura 121); tali interventi renderanno inoltre possibile l'attuazione di importanti sinergie tra la valorizzazione degli effluenti zootecnici e la produzione energetica da fonte rinnovabile.

Settore ortofrutticolo

Dal PSR della regione emerge un rilevante fabbisogno del settore ortofrutticolo per quanto attiene la fase della produzione e della commercializzazione dei prodotti.

In particolare il settore necessita di una profonda ristrutturazione, a causa dei cambiamenti quali-quantitativi dei consumi, dei mutamenti dei rapporti tra le componenti delle filiere, del processo di liberalizzazione degli scambi, e dunque un sostegno pubblico straordinario e di lungo periodo. Inoltre il settore è spesso falcidiato da eventi meteorici negativi (grandine, geli precoci, ecc.) e da crisi di mercato, per cui le risorse che derivano dai Programmi Operativi cambiano in funzione dell'andamento della produzione e risultano insufficienti, da un lato, per mantenere l'attuale livello di sostegno pubblico degli impianti e, dall'altro, per coprire la richiesta del settore per il rinnovo degli impianti e per gli investimenti di commercializzazione.

Infine un'insufficiente rappresentatività delle Organizzazioni dei Produttori Ortofrutticoli (O.P.) riconosciute, non operanti fra l'altro su tutto il territorio regionale, porterebbe ad una discriminazione nei confronti di imprese che non potrebbero beneficiare di alcun tipo di sostegno agli investimenti e per le quali il PSR rappresenterebbe l'unico sostegno agli investimenti.

Pertanto gli investimenti previsti per il settore ortofrutticolo riguarderanno:

- impianti per la difesa attiva dei frutteti dai danni da grandine, gelo e brina, realizzati dai produttori, sia aderenti alle O.P. riconosciute dalla Organizzazione Comune di Mercato e sia non aderenti alle O.P. riconosciute.

- acquisti di carri raccolta e attrezzature e macchinari specifici per l'esecuzione dei trattamenti (atomizzatori, irroratrici e simili) realizzati da produttori aderenti alle O.P. riconosciute dalla o.c.m. e non aderenti alle O.P. riconosciute.

- impianti per lavorazione, stoccaggio, confezionamento, commercializzazione e logistica dei prodotti, realizzati da produttori sia aderenti alle O.P. riconosciute dalla o.c.m. e sia non aderenti alle O.P. riconosciute dalla o.c.m.

Relativamente agli investimenti suddetti, verrà modificato il Programma Operativo stralciando da esso gli interventi per i quali si richiede il finanziamento all'interno del P.S.R.

Settore corilicolo

Particolare rilievo assumono per questo comparto le iniziative volte al miglioramento qualitativo delle produzioni e alla riduzione di costi di produzione, consistenti nella adozione di razionali sistemi di raccolta (reti di raccolta) e nel miglioramento dei sistemi di essiccazione e di stoccaggio (adeguamento attrezzature ed impianti).

Allo stesso modo risulta rilevante l'ottenimento di prodotti mediante l'adozione di pratiche colturali rispettose dell'ambiente (miglioramenti agronomici ai noccioleti per evitare l'erosione del terreno e spollonatura manuale).

In particolare gli investimenti previsti relativamente al comparto corilicolo consistono in:

• impianti e reimpianti dei noccioleti, realizzati da produttori aderenti alle O.P. riconosciute dalle O.C.M.

• acquisti di strumenti per la raccolta e di attrezzature e macchinari specifici per l'esecuzione dei trattamenti (atomizzatori, irroratrici e simili) realizzati da produttori aderenti alle O.P. riconosciute e da produttori non aderenti ad O.P;

• impianti per la raccolta, lavorazione, stoccaggio, confezionamento, commercializzazione e logistica dei prodotti, realizzati da produttori aderenti alle O.P. riconosciute dalla o.c.m. e da produttori non aderenti alle O.P., incluso il relativo acquisto di attrezzature e macchinari per la movimentazione e lo stoccaggio di prodotti in magazzino (muletti, cassoni e simili).

Relativamente agli investimenti suddetti, verrà modificato il Programma Operativo stralciando da esso gli interventi per i quali si richiede il finanziamento all'interno del P.S.R.

Le misure collettive inerenti interventi volti alla commercializzazione relativamente alle tipologie di investimento di seguito specificate e la cui realizzazione comporti, in merito a ciascun intervento, una spesa

complessiva superiore a un importo di € 250.000 per il settore ortofrutticolo e € 130.000 limitatamente al comparto corilicolo stante le ridotte dimensioni dello stesso, sono realizzate nell'ambito delle seguenti misure del P.S.R.:

• acquisizione, realizzazione e ristrutturazione di strutture di commercializzazione dei prodotti agricoli e agroindustriali;

• introduzione di nuove linee di produzione e/o confezionamento innovative;

• smaltimento dei residui di lavorazione e dei sottoprodotti di provenienza agroalimentare;

• imballaggi e confezioni di pregio per il prodotto finalizzato al miglioramento qualitativo;

• investimenti per le spedizioni ed il trasporto dei prodotti ortofrutticoli finalizzati alla commercializzazione e distribuzione.

• investimenti per acquisto di attrezzature e macchinari per la movimentazione e lo stoccaggio di prodotti in magazzino (muletti, cassoni e simili).

Con il PSR saranno inoltre erogati ai sensi del reg. (CE) n. 1782/2003 art. 69, pagamenti supplementari saranno previsti per il:

- settore dei seminativi in particolare ai coltivatori di frumento duro, frumento tenero e mais che utilizzino sementi certificate ed esenti da contaminazioni OGM, appartenenti ad una delle varietà previste dall'apposito decreto, oppure applicazione obbligatoria dell'avvicendamento almeno biennale che includa colture miglioratrici della fertilità del terreno o le colture da rinnovo;

- settore delle carni bovine il cui contributo viene erogato per le vacche nutrici, per le vacche a duplice attitudine o per ciascun capo macellato che rispetti le condizioni riportate nel par 5.2.4.6 del PSR 2007/2013 della regione.

Si segnala infine che sono esclusi dagli aiuti previsti dal PSR suddetto, le aziende del settore dell'apicoltura, dell'olio d'oliva e del tabacco che sono sovvenzionabili attraverso i finanziamenti comunitari previsti dall'OCM specifiche.

2. Il contesto nazionale

La costante "terziarizzazione" dell'economia occidentale e la sua continua espansione, ha interessato anche l'Italia dove, come vedremo, l'influenza di tale fenomeno si è riflessa sia nel contesto del tessuto imprenditoriale che in termini prettamente economici.

Tuttavia, in contesti territoriali storicamente legati al settore agricolo, il settore primario continua a rappresentare uno sbocco economico importante sia dal punto di vista tradizionale sia dal punto di vista dell'indotto imprenditoriale che ne deriva.

2.1 Il valore aggiunto

Le prime considerazioni in merito alla dinamica dei diversi settori economici si possono ricavare dall'analisi del valore aggiunto, il quale dà la possibilità di misurare il valore creato dalle attività economiche del paese. Di seguito, nella tabella 2.1.1, è riassunto l'andamento del valore aggiunto ai prezzi base, sia totale che relativo ai diversi settori ed al cambiamento dell'incidenza percentuale dei diversi settori sul valore aggiunto totale negli ultimi anni (tabella 2.1.2).

Tabella 2.1.1: Valore aggiunto per settori economici a prezzi base (Italia)

Valore aggiunto a prezzi base - Valori concatenati - anno di riferimento 2000 (milioni di euro)											
ATTIVITÀ ECONOMICHE	**1997**	**1998**	**1999**	**2000**	**2001**	**2002**	**2003**	**2004**	**2005**	**2006**	**2007**
Agricoltura, silvicoltura e pesca	28.059	28.743	30.482	29.757	29.026	28.131	26.755	30.253	28.911	28.508	28.507
Industria	288.338	290.715	291.623	302.466	304.959	305.432	300.118	303.302	303.804	307.543	310.641
Servizi	684.952	694.162	703.695	731.814	749.517	756.279	759.211	771.207	779.688	795.953	810.576
TOTALE *	**1.001.243**	**1.013.660**	**1.025.656**	**1.064.036**	**1.083.501**	**1.089.866**	**1.086.295**	**1.105.064**	**1.113.008**	**1.133.004**	**1.150.884**

* Additività garantita solo per gli anni 2000 e 2001 in quanto dati concatenati 2000

Fonte: ISTAT

Tabella 2.1.2: Suddivisione percentuale del valore aggiunto per settori economici su valori concatenati 2000 (Italia)

Incidenza dei settori economici sul Valore aggiunto totale a prezzi base											
ATTIVITÀ ECONOMICHE	**1997**	**1998**	**1999**	**2000**	**2001**	**2002**	**2003**	**2004**	**2005**	**2006**	**2007**
Agricoltura, silvicoltura e pesca	2,8%	2,8%	3,0%	2,8%	2,7%	2,6%	2,5%	2,7%	2,6%	2,5%	2,5%
Industria	28,8%	28,7%	28,4%	28,4%	28,1%	28,0%	27,6%	27,4%	27,3%	27,1%	27,0%
Servizi	68,4%	68,5%	68,6%	68,8%	69,2%	69,4%	69,9%	69,8%	70,1%	70,3%	70,4%

Fonte: Elaborazione BMTI su dati ISTAT

Il settore agricolo vede la sua già bassa incidenza in calo rispetto al settore dei servizi che risulta l'unico settore in costante crescita (+2%), a scapito anche del settore Industria (-1,8%). Tuttavia, mentre il comparto industriale ha avuto un sensibile e costante calo nei dieci anni presi in esame, il settore primario, la cui attività è molto soggetta a variazioni aleatorie e/o meteorologiche, ha avuto due impennate, una nel 1999, quando ha sfiorato il 3% di incidenza sul valore aggiunto totale, e l'altra nel 2004, anno in cui (come risulta dal grafico 2.1.1) ha incrementato di oltre il 13% il valore aggiunto settoriale rispetto all'anno precedente.

Grafico 2.1.1: Andamento variazioni percentuali rispetto all'anno precedente del valore aggiunto totale e settoriale su valori concatenati 2000 (Italia)

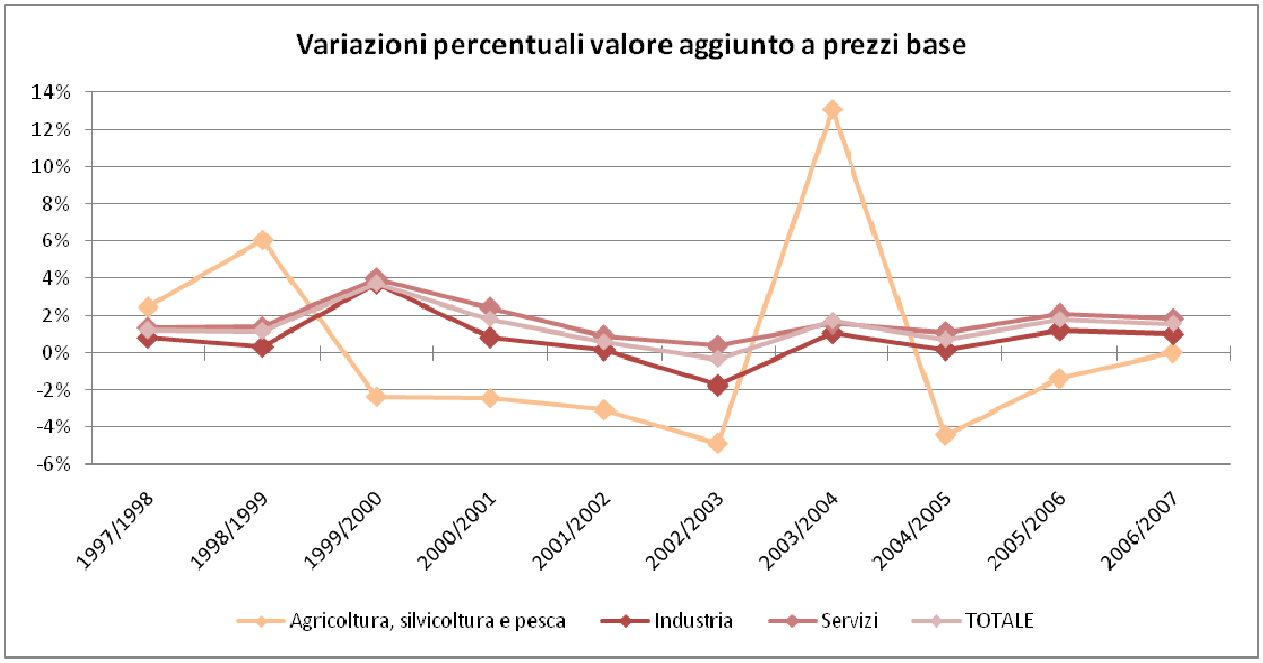

Fonte: Elaborazione BMTI su dati ISTAT

Da tale grafico risulta inoltre evidente come il valore aggiunto totale sia fortemente condizionato dall'andamento dei settori Industria e Servizi. Le variazioni del comparto agricolo, per quanto siano particolarmente "frenetiche", non incidono sull'andamento del valore aggiunto totale che mantiene una tendenza pressoché parallela a quella dei due settori più influenti.

Considerando le unità di lavoro totali (tabella 2.1.3), notiamo come il settore agricolo sia l'unico ad avere avuto un decremento di unità lavoro di quasi il 19%, a differenza degli altri settori entrambi in aumento (Industria +6,4%; Servizi +15,9%).

Tabella 2.1.3: Numero di unità di lavoro totali e per attività economica (Italia)

Unità di lavoro totali per settore economico (valori in migliaia)											
ATTIVITÀ ECONOMICHE	**1997**	**1998**	**1999**	**2000**	**2001**	**2002**	**2003**	**2004**	**2005**	**2006**	**2007**
Agricoltura, silvicoltura e pesca	1.625,2	1.578,5	1.507,0	1.491,5	1.505,6	1.457,0	1.388,8	1.388,0	1.345,4	1.361,1	1.322,3
Industria	6.618,0	6.680,0	6.666,0	6.696,7	6.767,5	6.836,1	6.882,3	6.861,9	6.884,1	6.949,9	7.044,1
Servizi	14.417,8	14.611,6	14.821,7	15.224,1	15.555,5	15.839,1	16.011,8	16.123,1	16.182,1	16.514,8	16.704,2
TOTALE	**22.661,0**	**22.870,1**	**22.994,7**	**23.412,3**	**23.828,6**	**24.132,2**	**24.282,9**	**24.373,0**	**24.411,6**	**24.825,8**	**25.070,6**

Fonte: ISTAT

Esaminando l'incidenza del numero di unità lavoro nelle diverse attività economiche (tabella 2.1.4) si può notare che, mentre il peso del settore primario sul valore aggiunto ha avuto un andamento oscillante (tabella 2.1.2), il calo dell'incidenza delle unità lavoro del settore agricolo risulta essere costante negli anni, fino a scendere, nel 2007, al 5,3%.

Tabella 2.1.4: Suddivisione percentuale delle unità lavoro per settori economici (Italia)

Incidenza dei settori economici sul numero di unità di lavoro totali											
ATTIVITÀ ECONOMICHE	**1997**	**1998**	**1999**	**2000**	**2001**	**2002**	**2003**	**2004**	**2005**	**2006**	**2007**
Agricoltura, silvicoltura e pesca	7,2%	6,9%	6,6%	6,4%	6,3%	6,0%	5,7%	5,7%	5,5%	5,5%	5,3%
Industria	29,2%	29,2%	29,0%	28,6%	28,4%	28,3%	28,3%	28,2%	28,2%	28,0%	28,1%
Servizi	63,6%	63,9%	64,5%	65,0%	65,3%	65,6%	65,9%	66,2%	66,3%	66,5%	66,6%

Fonte: Elaborazione BMTI su dati ISTAT

Ancora una volta è da sottolineare l'importanza sempre più rilevante che sta raggiungendo il settore dei servizi, unico, in termini di unità lavoro, che ha incrementato l'incidenza sul totale (+3%).

Tuttavia, valutando il valore aggiunto per unità di lavoro (grafico 2.1.2) possiamo evidenziare il netto incremento avutosi nel settore dell'Agricoltura, con una crescita negli ultimi anni di quasi il 25%. Questo può essere dovuto al più intenso utilizzo di mezzi e tecnologie che consentono un maggiore rendimento delle unità lavorative, ma ciò potrebbe anche essere connesso al fenomeno dell'impiego sempre maggiore di lavoratori non registrati. Secondo i dati ISTAT, infatti, il tasso di irregolarità nel 2005 per il settore "Agricoltura, silvicoltura e pesca" è stato pari al 22,2% contro lo 0,9% del settore Industria ed il 13,9% del settore Servizi.

Costante, ma più lieve, l'incremento del valore aggiunto ai prezzi base per unità di lavoro dei settori Industria e Servizi cresciuto negli ultimi anni rispettivamente dell'1,2% e del 2,1%. Appare evidente, quindi, come l'incremento di circa il 4% del valore aggiunto totale per unità di lavoro sia da imputare in larga misura al settore "Agricoltura, silvicoltura e pesca".

Grafico 2.1.2: Valore aggiunto ai prezzi base per unità di lavoro su valori concatenati 2000 (Italia)

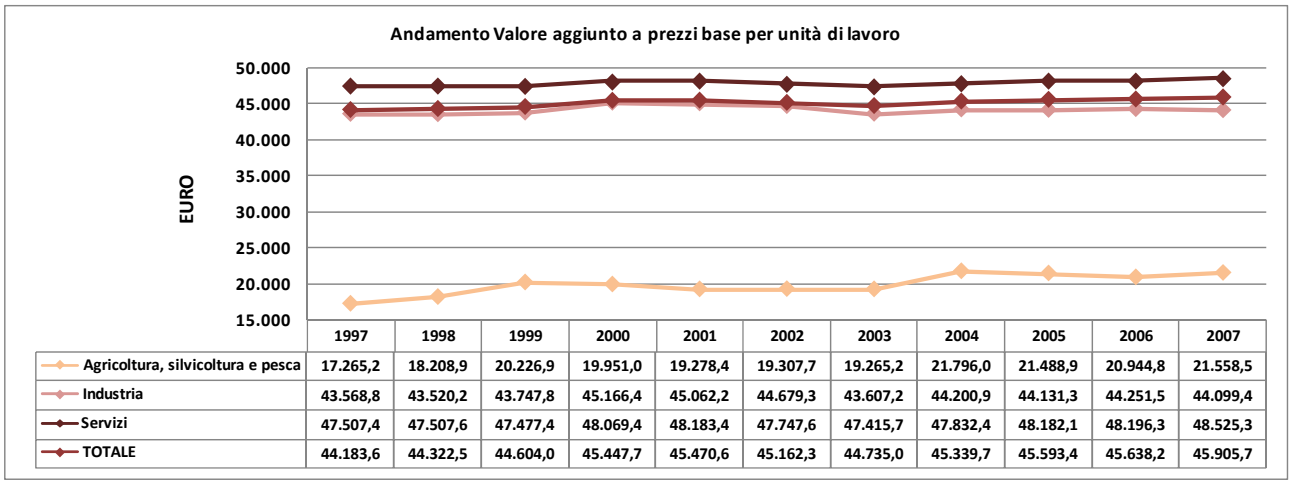

	1997	1998	1999	2000	2001	2002	2003	2004	2005	2006	2007
Agricoltura, silvicoltura e pesca	17.265,2	18.208,9	20.226,9	19.951,0	19.278,4	19.307,7	19.265,2	21.796,0	21.488,9	20.944,8	21.558,5
Industria	43.568,8	43.520,2	43.747,8	45.166,4	45.062,2	44.679,3	43.607,2	44.200,9	44.131,3	44.251,5	44.099,4
Servizi	47.507,4	47.507,6	47.477,4	48.069,4	48.183,4	47.747,6	47.415,7	47.832,4	48.182,1	48.196,3	48.525,3
TOTALE	44.183,6	44.322,5	44.604,0	45.447,7	45.470,6	45.162,3	44.735,0	45.339,7	45.593,4	45.638,2	45.905,7

Fonte: Elaborazione BMTI su dati ISTAT

Rilevante, per il presente studio, è l'analisi del comparto Agroalimentare nel complesso. A tal proposito è opportuno andare a considerare, oltre al settore puramente agricolo, anche il settore dell'industria alimentare che comprende "Industrie alimentari" ed "Industrie delle bevande e del tabacco".

Nella tabella 2.1.5 sono rappresentati i dati relativi al valore aggiunto calcolato considerando i nuovi settori economici ottenuti "scorporando" dal comparto dell'Industria il sottosettore "Industrie alimentari delle bevande e del tabacco" ed aggiungendo quest'ultimo nel settore "Agricoltura, silvicoltura e pesca" per considerare, così, il valore aggiunto del settore Agroalimentare.

L'incomparabilità tra anni dei dati con valori a prezzi correnti non ci impedisce, attraverso lo studio dell'incidenza dei diversi settori sul valore aggiunto totale (tabella 2.1.6), di analizzare le sostanziali differenze considerando il settore Agroalimentare rispetto al canonico settore primario.

Tabella 2.1.5: Valore aggiunto a prezzi base - valori a prezzi correnti (Italia)

Valore aggiunto a prezzi base per settore economico (valori in milioni euro)											
ATTIVITÀ ECONOMICHE	**1997**	**1998**	**1999**	**2000**	**2001**	**2002**	**2003**	**2004**	**2005**	**2006**	**2007**
Agroalimentare *	50.753,8	51.738,2	51.561,0	52.004,9	52.378,5	53.826,4	54.343,0	56.072,0	52.365,2	51.484,5	51.533,2
Industria **	257.311,5	265.092,5	267.200,1	280.218,0	293.284,5	299.832,4	302.117,4	313.611,1	321.122,5	330.416,0	347.198,0
Servizi	634.370,2	658.656,8	686.645,0	731.813,5	777.314,2	811.759,9	847.279,4	882.337,1	909.852,7	937.600,5	973.102,1
TOTALE	**942.435,5**	**975.487,5**	**1.005.406,1**	**1.064.036,3**	**1.122.977,1**	**1.165.418,7**	**1.203.739,7**	**1.252.020,2**	**1.283.340,4**	**1.319.501,1**	**1.371.833,4**

* Agricoltura, silvicoltura e pesca + Industrie alimentari delle bevande e del tabacco
** Esclusa "Industrie alimentari delle bevande e del tabacco"

Fonte: Elaborazione BMTI su dati ISTAT

Tabella 2.1.6: Incidenza delle attività economiche sul valore aggiunto totale a prezzi base (Italia)

Suddivisione del Valore aggiunto a prezzi base per settore economico											
ATTIVITÀ ECONOMICHE	**1997**	**1998**	**1999**	**2000**	**2001**	**2002**	**2003**	**2004**	**2005**	**2006**	**2007**
Agroalimentare *	5,4%	5,3%	5,1%	4,9%	4,7%	4,6%	4,5%	4,5%	4,1%	3,9%	3,8%
Industria **	27,3%	27,2%	26,6%	26,3%	26,1%	25,7%	25,1%	25,0%	25,0%	25,0%	25,3%
Servizi	67,3%	67,5%	68,3%	68,8%	69,2%	69,7%	70,4%	70,5%	70,9%	71,1%	70,9%

* Agricoltura, silvicoltura e pesca + Industrie alimentari delle bevande e del tabacco
** Esclusa "Industrie alimentari delle bevande e del tabacco"

Fonte: Elaborazione BMTI su dati ISTAT

Al di là della conferma del trend generale (decremento negli ultimi anni dell'incidenza dei settori Agroalimentare e Industria, rispettivamente di 1,6% e 2%, ed incremento del settore Servizi del 3,6%), è da notare l'inversione di tendenza avvenuta nel 2007 con un incidenza nel settore Industria in aumento rispetto al settore Servizi che ha invece avuto una diminuzione dello 0,2%. Tale evoluzione non avviene se consideriamo il settore Industria comprensivo del sottosettore "Industrie alimentari delle bevande e del tabacco" il quale, evidentemente, può essere considerato come fattore "negativo" nell'ultimo periodo. Ciò viene evidenziato anche dalla tabella 2.1.7 nella quale sono riportati i pesi dei diversi settori industriali nella composizione del valore aggiunto del macrosettore.

Tabella 2.1.7: Incidenza dei sottosettori nella composizione del valore aggiunto dell'Industria a prezzi base (Italia)

Suddivisione del Valore aggiunto a prezzi base nel settore Industriale											
SETTORI INDUSTRIA	**1997**	**1998**	**1999**	**2000**	**2001**	**2002**	**2003**	**2004**	**2005**	**2006**	**2007**
Industria in senso stretto	**82,7%**	**83,2%**	**82,8%**	**82,4%**	**81,3%**	**80,5%**	**79,2%**	**78,4%**	**77,6%**	**77,3%**	**76,8%**
Estrazione di minerali energetici	1,2%	1,0%	1,0%	1,0%	0,9%	0,9%	0,8%	0,8%	0,8%	0,8%	0,7%
Estrazione di minerali non energetici	0,7%	0,7%	0,8%	0,7%	0,7%	0,7%	0,7%	0,6%	0,7%	0,6%	0,6%
Industrie alimentari delle bevande e del tabacco	7,4%	7,5%	7,4%	7,4%	7,1%	7,4%	7,3%	7,2%	7,0%	6,7%	6,4%
Industrie alimentari	*6,2%*	*6,3%*	*6,3%*	*6,3%*	*5,9%*	*6,1%*	*6,1%*	*6,1%*	*5,9%*	*5,7%*	*5,5%*
Industria delle bevande e del tabacco	*1,2%*	*1,2%*	*1,0%*	*1,1%*	*1,2%*	*1,3%*	*1,2%*	*1,1%*	*1,1%*	*0,9%*	*0,9%*
Industrie tessili e dell'abbigliamento	7,7%	7,6%	7,2%	7,3%	7,2%	6,9%	6,5%	6,0%	5,6%	5,4%	5,3%
Industrie conciarie, prodotti in cuoio, pelle e similari	2,4%	2,3%	2,1%	2,2%	2,5%	2,3%	2,3%	2,1%	2,0%	1,9%	1,7%
Industria del legno e dei prodotti in legno	1,8%	1,9%	2,0%	2,0%	2,2%	2,0%	1,9%	1,8%	1,7%	1,6%	1,4%
Fabbr. carta e dei prodotti di carta; stampa ed editoria	4,4%	4,6%	4,6%	4,5%	4,5%	4,7%	4,4%	4,3%	4,1%	3,9%	3,7%
Fabbricazione di coke, raff. Petr., tratt. Comb. nucleari	1,6%	1,8%	1,2%	1,3%	1,2%	0,9%	0,9%	1,1%	1,5%	1,5%	1,8%
Fabbricaz. di prodotti chimici e di fibre sintetiche e artif.	5,7%	5,5%	5,8%	5,6%	5,3%	5,4%	5,2%	5,0%	4,7%	4,6%	4,7%
Fabbricaz. di art. in gomma e materie plastiche	3,2%	3,5%	3,5%	3,3%	3,1%	3,3%	3,0%	3,0%	2,8%	2,7%	2,8%
Fabbr. di prod. della lavoraz. di minerali non metalliferi	3,9%	3,8%	4,0%	4,0%	4,1%	4,4%	4,2%	4,1%	4,0%	3,9%	3,9%
Metallurgia e fabbricazione di prodotti in metallo	11,5%	11,6%	11,6%	11,4%	11,3%	11,1%	11,6%	11,4%	11,6%	11,9%	12,4%
Fabbricazione di macchine ed apparecchi meccanici	8,8%	9,0%	9,2%	9,6%	9,3%	8,9%	9,1%	9,3%	9,4%	9,8%	10,0%
Fabbr. di macch. Elettr. e di apparecch. Elettr.	7,0%	6,9%	6,8%	7,0%	7,1%	6,9%	6,8%	7,0%	7,1%	7,4%	6,8%
Fabbricazione di mezzi di trasporto	4,4%	4,5%	4,5%	4,4%	4,0%	3,7%	3,6%	3,7%	3,5%	3,6%	3,8%
Altre industrie manifatturiere	3,7%	3,5%	3,8%	3,8%	3,6%	3,6%	3,5%	3,4%	3,5%	3,3%	3,3%
Produz. e distribuz. di energia elettrica, gas e acqua	7,3%	7,6%	7,5%	6,9%	7,2%	7,4%	7,4%	7,4%	7,5%	7,8%	7,6%
Costruzioni	**17,3%**	**16,8%**	**17,2%**	**17,6%**	**18,7%**	**19,5%**	**20,8%**	**21,6%**	**22,4%**	**22,7%**	**23,2%**

Fonte: Elaborazione BMTI su dati ISTAT

Appare evidente la sempre maggiore influenza del settore delle Costruzioni (+5,9% in dieci anni), mentre, tra i settori dell'Industria in senso stretto, hanno avuto un netto incremento di incidenza quelli relativi al settore "Fabbricazione di macchine ed apparecchi meccanici" (+1,2%) e al settore "Metallurgia e fabbricazione di prodotti in metallo" (+0,9%). Il sottosettore dell'Industria alimentare, dal canto suo, ha

subito una flessione, dal 1997 al 2007, pari all'1%, derivante per lo 0,7% dalle Industrie alimentari e per lo 0,3% dall'Industria delle bevande e del tabacco.

Valutando il settore dell'industria alimentare all'interno del comparto Agroalimentare, ed analizzando la serie storica della relativa suddivisione percentuale (tabella 2.1.8), si nota che l'incidenza dell'industria alimentare, in crescita negli ultimi anni (+5,2%), ha raggiunto, nel 2007, un peso del 45,8%, soprattutto per la spinta dell'Industria alimentare che, a differenza dell'Industria delle bevande e del tabacco (-0,4%), ha incrementato decisamente il proprio peso (+5,7%).

Tabella 2.1.8: Incidenza dei sottosettori nella composizione del valore aggiunto del settore Agroalimentare a prezzi base (Italia)

Suddivisione del Valore aggiunto a prezzi base nel settore Agroalimentare											
SETTORI AGROALIMENTARE	**1997**	**1998**	**1999**	**2000**	**2001**	**2002**	**2003**	**2004**	**2005**	**2006**	**2007**
Agricoltura, caccia e silvicoltura	57,0%	55,8%	56,5%	54,8%	54,8%	52,9%	53,2%	53,6%	51,0%	51,0%	51,0%
Pesca, piscicoltura e servizi connessi	2,4%	2,4%	2,4%	2,5%	2,5%	2,6%	2,8%	2,7%	2,9%	3,2%	3,2%
Industrie alimentari	33,9%	35,1%	35,5%	36,5%	35,3%	36,9%	36,9%	37,0%	38,9%	39,4%	39,6%
Industria delle bevande e del tabacco	6,6%	6,6%	5,7%	6,3%	7,4%	7,6%	7,1%	6,7%	7,2%	6,4%	6,2%
Totale Industria alimentare	**40,6%**	**41,7%**	**41,1%**	**42,8%**	**42,7%**	**44,5%**	**43,9%**	**43,7%**	**46,1%**	**45,8%**	**45,8%**

Fonte: Elaborazione BMTI su dati ISTAT

Dallo stesso prospetto si può rilevare la netta diminuzione dell'influenza del settore "Agricoltura, silvicoltura e pesca" che, sebbene negli ultimi anni si sia mantenuta costantemente su una incidenza pari al 51%, fa registrare un -6% rispetto al peso che aveva nel 1997.

2.2 Il tessuto imprenditoriale

Il contesto imprenditoriale è anch'esso caratterizzato dal sensibile declino del settore primario e dall'aumento dell'incidenza del settore dei Servizi. La tabella 2.2.1 mette in evidenza la distribuzione delle imprese per i diversi macrosettori economici e la relativa incidenza sul numero totale.

Tabella 2.2.1: Numero di imprese attive per gli anni 1997 e 2007 ed incidenza del settore economico sul totale imprese (Italia)

Imprese attive e suddivisione percentuale dei macrosettori economici				
Settore	**1997**	**inc. %** (*)	**2007**	**inc. %** (*)
Agricoltura	1.115.252	23,7%	922.641	17,8%
Industria	1.164.604	24,8%	1.411.723	27,3%
Servizi	2.389.500	50,8%	2.809.159	54,3%

(*) Totale delle percentuali inferiore a 100 perché al netto delle imprese non classificate

Fonte: Elaborazione BMTI su dati MOVIMPRESE

Anche in questo ambito è evidente come il settore dell'Agricoltura incida sempre meno rispetto ai settori Industria e Servizi. Negli ultimi dieci anni il numero delle imprese attive nel comparto agricolo si è infatti ridotto di oltre il 17% mentre, come risulta dalla tabella 2.2.2, il numero complessivo delle imprese attive è aumentato del 10%. Anche in questa ottica risulta evidente come siano i settori dell'Industria e dei Servizi ad avere riportato un saldo attivo, anche se, il netto aumento del settore Industria conferma il forte grado di saturazione del settore dei Servizi che, nonostante l'incremento del numero di imprese attive negli ultimi dieci anni sia stato inferiore del 3,6% rispetto al settore Industria, continua ad avere una fortissima incidenza sul numero delle imprese totali raggiungendo, nel 2007, un rilevante 54,3%.

Tabella 2.2.2: Numero di imprese attive e registrate per gli anni 1997 e 2007 e variazione (Italia)

Imprese attive e registrate, e relative variazioni percentuali, per macrosettori economici						
Settore	**Attive**		**Registrate**		**variazioni '97/'07**	
	1997	**2007**	**1997**	**2007**	**Attive**	**Registrate**
Agricoltura	1.115.252	922.641	1.126.713	933.265	-17,3%	-17,2%
Industria	1.164.604	1.411.723	1.351.839	1.598.655	21,2%	18,3%
Servizi	2.389.500	2.809.159	2.755.955	3.152.632	17,6%	14,4%
TOTALE *	**4.704.107**	**5.174.921**	**5.471.631**	**6.123.272**	**10,0%**	**11,9%**

* Totale al lordo delle imprese non classificate

Fonte: Elaborazione BMTI su dati MOVIMPRESE

Appare opportuno andare ad analizzare anche la struttura dei sottosettori economici per identificare con maggiore dettaglio la dinamica imprenditoriale. Nella tabella 2.2.3 sono riportati i valori relativi alle imprese attive e registrate per gli anni 1997 e 2007 dei sottosettori economici e la corrispondente variazione percentuale.

In questa analisi si evidenzia come la flessione delle imprese attive del settore agricolo non sia imputabile al settore "Pesca, piscicoltura e servizi connessi" che, anche se incide solo in termini di 1,3% sul settore primario, ha incrementato le proprie unità di oltre il 15% in dieci anni.

Tabella 2.2.3: Numero di imprese attive e registrate per gli anni 1997 e 2007 e variazione per sottosettori economici (Italia)

Imprese attive e registrate, e relative variazioni percentuali, per settori economici						
Settore	**Attive**		**Registrate**		**variazioni '97/'07**	
	1997	**2007**	**1997**	**2007**	**Attive**	**Registrate**
Agricoltura, caccia e silvicoltura	1.105.134	910.952	1.115.761	920.916	-17,6%	-17,5%
Pesca, piscicoltura e servizi connessi	10.118	11.689	10.952	12.349	15,5%	12,8%
Estrazione di minerali	4.873	4.012	6.752	5.524	-17,7%	-18,2%
Attività manifatturiere	631.746	628.468	737.894	735.988	-0,5%	-0,3%
Prod. e distrib. energ. elettr., gas e acqua	2.174	3.357	2.734	3.854	54,4%	41,0%
Costruzioni	525.811	775.886	604.459	853.289	47,6%	41,2%
Comm. ingr. e dett.; rip. beni pers. e per la casa	1.340.971	1.417.277	1.510.777	1.580.615	5,7%	4,6%
Alberghi e ristoranti	216.971	263.499	252.224	304.430	21,4%	20,7%
Trasporti, magazzinaggio e comunicazione	183.527	189.300	202.245	209.487	3,1%	3,6%
Intermediazione monetaria e finanziaria	73.817	104.337	86.788	113.680	41,3%	31,0%
Attiv. immob., noleggio, informat., ricerca	353.709	564.945	452.048	649.515	59,7%	43,7%
Istruzione	11.181	18.578	13.316	20.747	66,2%	55,8%
Sanità e altri servizi sociali	14.577	24.326	19.420	28.245	66,9%	45,4%
Altri servizi pubblici, sociali e personali	194.574	226.897	218.941	245.913	16,6%	12,3%
Servizi domestici presso famiglie e convivenze	173	0	196	0	-	-
Imprese non classificate	*34.751*	*31.398*	*237.124*	*438.720*	*-9,6%*	*85,0%*
TOTALE	**4.704.107**	**5.174.921**	**5.471.631**	**6.123.272**	**10,0%**	**11,9%**

Fonte: Elaborazione BMTI su dati MOVIMPRESE

Per quanto riguarda gli altri settori, da registrare il decremento delle imprese del settore "Estrazione di minerali" (-17,7%) e del settore "Attività manifatturiere". Quest'ultimo, sebbene in termini percentuali abbia subito una leggera flessione dello 0,5%, in termini di valore assoluto presenta un calo delle imprese attive di oltre 3.000 unità.

I settori che hanno maggiormente incrementato il numero di imprese appartengono al terziario, con le sezioni "Sanità e altri servizi sociali" e "Istruzione" che superano il 66% ed il sottosettore relativo alle "Attività immobiliari, noleggio, informatica, ricerca e sviluppo" che, incrementando di circa il 60% in dieci anni il numero delle imprese attive nel settore, ha sfiorato le 565.000 unità (+211.236 rispetto al 1997).

Nel settore Industria risulta rilevante lo sviluppo del settore delle costruzioni che ha quasi raddoppiato il numero di imprese attive superando il settore delle attività manifatturiere.

Dai dati Movimprese aggiornati a giugno 2008 è possibile inoltre esaminare le incidenze dei diversi microsettori (tabella 2.2.4) sul numero totale delle imprese. Il settore relativo al commercio all'ingrosso e al dettaglio si conferma quello con la maggiore influenza (oltre 1 impresa su 4 appartiene a tale comparto). Il settore relativo all'agricoltura, caccia e silvicoltura, seppure in netta diminuzione, è ancora il secondo settore per numero di imprese attive (poco più del 17% del totale), mentre il settore delle costruzioni ha raggiunto un ragguardevole 15%, e risulta così avere un'incidenza superiore anche al settore manifatturiero che pesa per un 12% sul totale.

Tabella 2.2.4: Numero di imprese attive e registrate per settori economici (dati aggiornati al 30 giugno 2008 - Italia)

Suddivisione delle Imprese attive e registrate per settore e relative incidenze percentuali sul totale				
Settore	**Attive**	**inc. % su tot.**	**Registrate**	**inc. % su tot.**
A - Agricoltura, caccia e silvicoltura	**897.637**	**17,37%**	**907.257**	**14,87%**
A 01 - Agricoltura, caccia e relativi servizi	888.202	17,18%	897.448	14,71%
A 02 - Silvicoltura e utilizzaz. aree forestali	9.435	0,18%	9.809	0,16%
B - Pesca, piscicoltura e servizi connessi	**11.509**	**0,22%**	**12.126**	**0,20%**
C - Estrazione di minerali	**3.895**	**0,08%**	**5.341**	**0,09%**
CA10 - Estraz. carbon fossile e lignite; estraz. torba	21	0,00%	38	0,00%
CA11 - Estraz. petrolio greggio e gas naturale	75	0,00%	118	0,00%
CA12 - Estraz. minerali di uranio e di torio	2	0,00%	3	0,00%
CB13 - Estrazione di minerali metalliferi	33	0,00%	78	0,00%
CB14 - Altre industrie estrattive	3.764	0,07%	5.104	0,08%
D - Attività manifatturiere	**623.279**	**12,06%**	**727.761**	**11,93%**
DA15 - Industrie alimentari e delle bevande	103.672	2,01%	115.242	1,89%
DA16 - Industria del tabacco	69	0,00%	135	0,00%
DB17 - Industrie tessili	27.325	0,53%	34.423	0,56%
DB18 - Confez. articoli vestiario; prep. pellicce	43.561	0,84%	54.763	0,90%
DC19 - Prep. e concia cuoio; fabbr. artic. viaggio	22.280	0,43%	28.504	0,47%
DD20 - Ind. legno, esclusi mobili; fabbr. in paglia	45.616	0,88%	49.719	0,81%
DE21 - Fabbric. pasta-carta, carta e prod. di carta	4.639	0,09%	6.135	0,10%
DE22 - Editoria, stampa e riprod. supp. registrati	31.111	0,60%	38.390	0,63%
DF23 - Fabbric. coke, raffinerie, combust. nucleari	401	0,01%	634	0,01%
DG24 - Fabbric. prodotti chimici e fibre sintetiche	6.959	0,13%	9.878	0,16%
DH25 - Fabbric. artic. in gomma e mat. plastiche	12.527	0,24%	15.706	0,26%
DI26 - Fabbric. prodotti lavoraz. min. non metallif.	28.807	0,56%	34.400	0,56%
DJ27 - Produzione di metalli e loro leghe	4.054	0,08%	5.497	0,09%
DJ28 - Fabbricaz. e lav. prod. metallo, escl. macchine	111.489	2,16%	125.088	2,05%
DK29 - Fabbric. macchine ed appar. mecc., instal.	47.595	0,92%	55.823	0,91%
DL30 - Fabbric. macchine per uff., elaboratori	3.523	0,07%	4.560	0,07%
DL31 - Fabbric. di macchine ed appar. elettr. n. c. a.	18.370	0,36%	22.159	0,36%
DL32 - Fabbric. appar. radiotel. e app. per comunic.	5.515	0,11%	7.058	0,12%
DL33 - Fabbric. appar. medicali, precis., strum. ottici	28.524	0,55%	30.741	0,50%
DM34 - Fabbric. autoveicoli, rimorchi e semirim.	3.234	0,06%	4.238	0,07%
DM35 - Fabbric. di altri mezzi di trasporto	7.975	0,15%	9.567	0,16%
DN36 - Fabbric. mobili; altre industrie manifatturiere	62.875	1,22%	71.566	1,17%
DN37 - Recupero e preparaz. per il riciclaggio	3.158	0,06%	3.535	0,06%
E - Prod. e distrib. energ. elettr., gas e acqua	**3.558**	**0,07%**	**4.057**	**0,07%**
E 40 - Produz. energia elettr., gas, acqua calda	2.725	0,05%	3.012	0,05%
E 41 - Raccolta, depurazione e distribuzione acqua	833	0,02%	1.045	0,02%
F - Costruzioni	**782.847**	**15,14%**	**860.656**	**14,11%**
G - Comm. ingr. e dett.; rip. beni pers. e per la casa	**1.407.946**	**27,24%**	**1.567.269**	**25,69%**
G 50 - Comm. manut. e rip. autov. e motocicli	167.921	3,25%	183.668	3,01%
G 51 - Comm. ingr. e interm. del comm. escl. autov.	440.636	8,52%	517.296	8,48%
G 52 - Comm. dett. escl. autov; rip. beni pers.	799.389	15,46%	866.305	14,20%
H - Alberghi e ristoranti	**265.715**	**5,14%**	**306.594**	**5,03%**
I - Trasporti, magazzinaggio e comunicaz.	**186.734**	**3,61%**	**207.033**	**3,39%**
I 60 - Trasporti terrestri; trasp. mediante condotta	141.549	2,74%	153.267	2,51%
I 61 - Trasporti marittimi e per vie d'acqua	1.666	0,03%	2.176	0,04%
I 62 - Trasporti aerei	194	0,00%	361	0,01%
I 63 - Attività ausiliarie dei trasp. ; ag. viaggi	31.623	0,61%	38.812	0,64%
I 64 - Poste e telecomunicazioni	11.702	0,23%	12.417	0,20%
J - Intermediaz. monetaria e finanziaria	**104.864**	**2,03%**	**113.871**	**1,87%**
J 65 - Interm. mon. e finanz. (escl. assic. e fondi p.)	8.139	0,16%	13.154	0,22%
J 66 - Assic. e fondi pens. (escl. ass. soc. obbl.)	920	0,02%	1.516	0,02%
J 67 - Attività ausil. intermediazione finanziaria	95.805	1,85%	99.201	1,63%
K - Attiv. immob., noleggio, informat., ricerca	**575.144**	**11,13%**	**659.221**	**10,80%**
K 70 - Attività immobiliari	244.504	4,73%	285.310	4,68%
K 71 - Noleggio macc. e attrezz. senza operat.	20.101	0,39%	22.428	0,37%
K 72 - Informatica e attività connesse	80.187	1,55%	90.512	1,48%
K 73 - Ricerca e sviluppo	3.059	0,06%	3.619	0,06%
K 74 - Altre attività professionali e imprendit.	227.293	4,40%	257.352	4,22%
M - Istruzione	**18.825**	**0,36%**	**21.046**	**0,34%**
N - Sanità e altri servizi sociali	**24.751**	**0,48%**	**28.863**	**0,47%**
O - Altri servizi pubblici, sociali e personali	**227.672**	**4,40%**	**246.737**	**4,04%**
O 90 - Smaltim. rifiuti solidi, acque scarico e sim.	4.889	0,09%	5.819	0,10%
O 92 - Attività ricreative, culturali sportive	58.367	1,13%	69.645	1,14%
O 93 - Altre attività dei servizi	164.416	3,18%	171.273	2,81%
Imprese non classificate	*34.708*	*0,67%*	*433.278*	*7,10%*
TOTALE	**5.169.084**	**100%**	**6.101.110**	**100%**

Fonte: Elaborazione BMTI su dati MOVIMPRESE

Importante rilevare il peso di cinque sottosettori del comparto dei Servizi che, da soli, incidono per quasi il 92% sul totale delle imprese del macrosettore Servizi. Si tratta dei sottosettori "Commercio al dettaglio esclusi autoveicoli, riparazione di beni personali", "Commercio all'ingrosso e intermediazione del commercio esclusi autoveicoli", "Attività immobiliari", "Altre attività professionali e imprenditoriali", "Commercio manutenzione e riparazione autoveicoli e motocicli".

Sempre considerando i dati Movimprese è possibile approfondire, come già fatto per l'analisi del valore aggiunto, il settore "Agroalimentare" aggiungendo il settore "Industrie alimentari e delle bevande" al settore primario. Dalla tabella 2.2.5 non emergono particolari differenze di variazione rispetto al dato riferito al settore "Agricoltura, caccia e silvicoltura"; solo una leggera diminuzione nella variazione, dovuta all'incremento delle imprese attive del settore delle industrie alimentari e delle bevande di circa l'11,5% (103.583 nel 1997; 115.474 nel 2007).

Tabella 2.2.5: Numero di imprese attive e registrate per gli anni 1997 e 2007 e variazione per settori economici (Italia)

Imprese attive e registrate, e relative variazioni percentuali, per macrosettori economici						
Settore	Attive		Registrate		variazioni '97/'07	
	1997	2007	1997	2007	Attive	Registrate
Agroalimentare *	1.194.979	1.026.224	1.217.722	1.048.739	-14,1%	-13,9%
Industria **	1.084.877	1.308.140	1.260.830	1.483.181	20,6%	17,6%
Servizi	2.389.500	2.809.159	2.755.955	3.152.632	17,6%	14,4%
TOTALE ***	**4.704.107**	**5.174.921**	**5.471.631**	**6.123.272**	**10,0%**	**11,9%**

* Agricoltura, silvicoltura e pesca + Industrie alimentari e delle bevande
** Esclusa "Industrie alimentari e delle bevande"
*** Totale al lordo delle imprese non classificate

Fonte: Elaborazione BMTI su dati MOVIMPRESE

La tabella 2.2.6 ci consente di individuare i settori, all'interno del comparto Agroalimentare, che più si caratterizzano in termini di imprese.

Tabella 2.2.6: Imprese attive e registrate del settore agroalimentare e relative incidenze (dati aggiornati al 30 giugno 2008 - Italia)

Suddivisione delle Imprese attive e registrate per sottosettore e relative incidenze percentuali sul totale				
Settore	Attive	inc. % su tot.	Registrate	inc. % su tot.
Agricoltura, caccia e relativi servizi	888.202	87,70%	897.448	86,74%
Silvicoltura e utilizzazione aree forestali	9.435	0,93%	9.809	0,95%
Pesca, piscicoltura e servizi connessi	11.509	1,14%	12.126	1,17%
Industrie alimentari e delle bevande	103.672	10,24%	115.242	11,14%
TOTALE Agroalimentare	**1.012.818**	**100%**	**1.034.625**	**100%**

Fonte: Elaborazione BMTI su dati MOVIMPRESE

Il settore attinente "Agricoltura, caccia e relativi servizi", seppure sia in sensibile e graduale indebolimento, risulta essere ancora il settore più "influente" all'interno del macrosettore con un'incidenza di quasi l'88%, mentre circa un'impresa attiva su 10 all'interno del settore Agroalimentare svolge la propria attività nel settore dell'industria alimentare e delle bevande. Rimane di circa il 2%, invece, l'incidenza degli altri due sottosettori, "Silvicoltura e utilizzazione aree forestali" e "Pesca, piscicoltura e servizi connessi".

La suddivisione di imprese per forma giuridica ci offre un'ulteriore opportunità di analisi del settore agroalimentare. Nella tabella 2.2.7 possiamo osservare come buona parte delle imprese attive del settore agricolo siano imprese di tipo individuale (quasi 900.000 su 1.012.818).

Tabella 2.2.7: Imprese attive nel settore agroalimentare per forma giuridica (dati aggiornati al 30 giugno 2008 - Italia)

Suddivisione delle imprese attive dei settori agroalimentari per forma giuridica					
Settore	**Società di capitale**	**Società di persone**	**Ditte individuali**	**Altre forme**	**Totale**
Agricoltura, caccia e relativi servizi	8.159	51.609	817.958	10.476	**888.202**
Silvicoltura e utilizzaz.aree forestali	357	1.014	7.356	708	**9.435**
Pesca,piscicoltura e servizi connessi	301	2.014	8.118	1.076	**11.509**
Industrie alimentari e delle bevande	11.294	30.733	59.620	2.025	**103.672**
Totale	**20.111**	**85.370**	**893.052**	**14.285**	**1.012.818**

Fonte: Elaborazione BMTI su dati MOVIMPRESE

Il dato viene maggiormente evidenziato dalla tabella 2.2.8 nella quale sono rappresentate le diverse incidenze delle imprese per forma giuridica nell'ambito di ciascun settore agroalimentare.

Tabella 2.2.8: Incidenza dei diversi settori agroalimentari per tipologia di forma giuridica (dati aggiornati al 30 giugno 2008 - Italia)

Incidenza delle imprese attive dei settori Agroalimentari per forma giuridica				
Settore	**Società di capitale**	**Società di persone**	**Ditte individuali**	**Altre forme**
Agricoltura, caccia e relativi servizi	0,9%	5,8%	92,1%	1,2%
Silvicoltura e utilizzaz.aree forestali	3,8%	10,7%	78,0%	7,5%
Pesca,piscicoltura e servizi connessi	2,6%	17,5%	70,5%	9,3%
Industrie alimentari e delle bevande	10,9%	29,6%	57,5%	2,0%
Totale	**2,0%**	**8,4%**	**88,2%**	**1,4%**

Fonte: Elaborazione BMTI su dati MOVIMPRESE

Le ditte individuali rappresentano l'88,2% del totale delle imprese attive del settore agroalimentare, in particolare nel sottosettore "Agricoltura, caccia e relativi servizi" l'incidenza è del 92,1%, mentre la maggiore omogeneità viene evidenziata dal settore "Industrie alimentari e delle bevande" dove, a parte le imprese con forma giuridica di ditta individuale, tutti gli altri tipi di forma giuridica sono nettamente sopra la media totale del settore: 29,6% per le società di persone; 10,9% le società di capitale; 2% altre forme.

Utilizzando ancora i dati forniti da Movimprese, aggiornati a giugno 2008, si ha l'opportunità di svolgere anche un'analisi di tipo territoriale per le imprese attive. Nella tabella 2.2.9 vengono riportati, infatti, i dati relativi alle imprese attive nell'agroalimentare per regione e per settore ordinati per numero totale di imprese.

Tabella 2.2.9: Imprese attive per regione e per settore agroalimentare (dati aggiornati al 30 giugno 2008 - Italia)

Suddivisione geografica delle imprese attive per settore Agroalimentare					
Settore	**Agricoltura, caccia e relativi servizi**	**Silvicoltura e utilizzaz. aree forestali**	**Pesca, piscicoltura e servizi connessi**	**Industrie alimentari e delle bevande**	**Totale agroalimentare**
SICILIA	101.881	226	1.975	11.311	**115.393**
PUGLIA	92.340	117	716	7.836	**101.009**
VENETO	82.529	482	2.890	7.219	**93.120**
CAMPANIA	75.055	751	323	10.773	**86.902**
EMILIA ROMAGNA	70.678	452	1.814	9.428	**82.372**
PIEMONTE	65.766	977	69	7.107	**73.919**
LOMBARDIA	55.414	862	183	11.651	**68.110**
LAZIO	49.264	628	404	7.170	**57.466**
TOSCANA	44.283	1.337	397	5.448	**51.465**
SARDEGNA	37.224	285	551	3.953	**42.013**
MARCHE	34.374	252	724	3.296	**38.646**
CALABRIA	31.059	692	172	5.449	**37.372**
ABRUZZO	32.670	303	325	3.163	**36.461**
TRENTINO - ALTO ADIGE	30.157	654	39	1.190	**32.040**
BASILICATA	20.406	215	7	1.278	**21.906**
FRIULI - VENEZIA GIULIA	18.998	318	434	1.595	**21.345**
UMBRIA	18.709	393	16	1.459	**20.577**
LIGURIA	13.238	387	404	3.309	**17.338**
MOLISE	11.942	84	64	806	**12.896**
VALLE D'AOSTA	2.215	20	2	231	**2.468**
Totale	**888.202**	**9.435**	**11.509**	**103.672**	**1.012.818**

Fonte: Elaborazione BMTI su dati MOVIMPRESE

Da notare come tra le prime quattro regioni per numero di imprese attive totali, tre appartengono alla zona del Mezzogiorno: Sicilia, Puglia e Campania.

La successiva tabella 2.2.10 è significativa circa la distribuzione territoriale della tipologia di imprese agroalimentari. Appare indubbio il grosso peso che il settore "Agricoltura, caccia e relativi servizi" riveste, visto che l'incidenza totale di ciascuna regione si discosta poco dall'incidenza relativa al suddetto settore. Tuttavia è interessante individuare per gli altri settori come ci siano particolari non trascurabili.

Ad esempio, considerando le industrie alimentari e delle bevande la Lombardia è la prima regione in Italia con 11.651 imprese e, assieme a Sicilia e Campania, costituiscono circa 1/3 delle imprese totali di questo ramo (tabella 2.2.9).

Rilevante anche il dato che riguarda il settore "Pesca, piscicoltura e servizi connessi"; quasi 6 imprese su 10 sono dislocate tra Veneto (25,1%), Sicilia (17,2%), ed Emilia Romagna (15,8%).

Infine, per quanto riguarda il settore "Silvicoltura e utilizzazione di aree forestali", importante il peso della ripartizione delle regioni occidentali; quasi il 42% delle imprese di questo settore appartengono al territorio di sole 4 regioni: Toscana, Piemonte, Lombardia e Campania.

Tabella 2.2.10: Incidenza delle regioni per settore agroalimentare (dati aggiornati al 30 giugno 2008 - Italia)

Incidenza delle Regioni sulle imprese attive per settore Agroalimentare					
Settore	**Agricoltura, caccia e relativi servizi**	**Silvicoltura e utilizzaz. aree forestali**	**Pesca, piscicoltura e servizi connessi**	**Industrie alimentari e delle bevande**	**inc. % Regione su Italia**
SICILIA	11,5%	2,4%	17,2%	10,9%	**11,4%**
PUGLIA	10,4%	1,2%	6,2%	7,6%	**10,0%**
VENETO	9,3%	5,1%	25,1%	7,0%	**9,2%**
CAMPANIA	8,5%	8,0%	2,8%	10,4%	**8,6%**
EMILIA ROMAGNA	8,0%	4,8%	15,8%	9,1%	**8,1%**
PIEMONTE	7,4%	10,4%	0,6%	6,9%	**7,3%**
LOMBARDIA	6,2%	9,1%	1,6%	11,2%	**6,7%**
LAZIO	5,5%	6,7%	3,5%	6,9%	**5,7%**
TOSCANA	5,0%	14,2%	3,4%	5,3%	**5,1%**
SARDEGNA	4,2%	3,0%	4,8%	3,8%	**4,1%**
MARCHE	3,9%	2,7%	6,3%	3,2%	**3,8%**
CALABRIA	3,5%	7,3%	1,5%	5,3%	**3,7%**
ABRUZZO	3,7%	3,2%	2,8%	3,1%	**3,6%**
TRENTINO - ALTO ADIGE	3,4%	6,9%	0,3%	1,1%	**3,2%**
BASILICATA	2,3%	2,3%	0,1%	1,2%	**2,2%**
FRIULI - VENEZIA GIULIA	2,1%	3,4%	3,8%	1,5%	**2,1%**
UMBRIA	2,1%	4,2%	0,1%	1,4%	**2,0%**
LIGURIA	1,5%	4,1%	3,5%	3,2%	**1,7%**
MOLISE	1,3%	0,9%	0,6%	0,8%	**1,3%**
VALLE D'AOSTA	0,2%	0,2%	0,0%	0,2%	**0,2%**
ITALIA	**100%**	**100%**	**100%**	**100%**	**100%**

Fonte: Elaborazione BMTI su dati MOVIMPRESE

Considerando invece l'incidenza dei settori nelle diverse regioni, visualizzabili nella tabella 2.2.11, notiamo che, oltre ad essere per tutti i territori il settore "Agricoltura, caccia e relativi servizi" quello che influisce maggiormente nel numero delle imprese totali, hanno un peso nettamente sopra la media nazionale Trentino Alto Adige, Basilicata, Molise, Puglia ed Umbria. In tutte queste regioni oltre il 90% delle imprese attive nel settore Agroalimentare fa parte dell'attività "Agricoltura, caccia e relativi servizi". In questo comparto è ragguardevole il dato della regione Liguria che ha una percentuale di imprese nel suddetto settore inferiore all'80%. Questo anche perché la regione ligure mostra essere di forte impatto industriale visto che il 19,1% delle imprese appartiene al settore "Industrie alimentari e delle bevande". Altre regioni con consistente incidenza di industrie alimentari sono la Lombardia (17,1%), la Calabria (14,6%), il Lazio e la Campania (entrambe sopra il 12%).

Tabella 2.2.11: Incidenza dei settori agroalimentari sul totale delle imprese attive per regione (dati aggiornati al 30 giugno 2008 - Italia)

Incidenza dei settori Agroalimentari sulle imprese attive per Regione					
Settore	**Agricoltura, caccia e relativi servizi**	**Silvicoltura e utilizzaz. aree forestali**	**Pesca, piscicoltura e servizi connessi**	**Industrie alimentari e delle bevande**	**Agroalimentare**
SICILIA	88,3%	0,2%	1,7%	9,8%	**100%**
PUGLIA	91,4%	0,1%	0,7%	7,8%	**100%**
VENETO	88,6%	0,5%	3,1%	7,8%	**100%**
CAMPANIA	86,4%	0,9%	0,4%	12,4%	**100%**
EMILIA ROMAGNA	85,8%	0,5%	2,2%	11,4%	**100%**
PIEMONTE	89,0%	1,3%	0,1%	9,6%	**100%**
LOMBARDIA	81,4%	1,3%	0,3%	17,1%	**100%**
LAZIO	85,7%	1,1%	0,7%	12,5%	**100%**
TOSCANA	86,0%	2,6%	0,8%	10,6%	**100%**
SARDEGNA	88,6%	0,7%	1,3%	9,4%	**100%**
MARCHE	88,9%	0,7%	1,9%	8,5%	**100%**
CALABRIA	83,1%	1,9%	0,5%	14,6%	**100%**
ABRUZZO	89,6%	0,8%	0,9%	8,7%	**100%**
TRENTINO - ALTO ADIGE	94,1%	2,0%	0,1%	3,7%	**100%**
BASILICATA	93,2%	1,0%	0,0%	5,8%	**100%**
FRIULI - VENEZIA GIULIA	89,0%	1,5%	2,0%	7,5%	**100%**
UMBRIA	90,9%	1,9%	0,1%	7,1%	**100%**
LIGURIA	76,4%	2,2%	2,3%	19,1%	**100%**
MOLISE	92,6%	0,7%	0,5%	6,3%	**100%**
VALLE D'AOSTA	89,7%	0,8%	0,1%	9,4%	**100%**
Totale	**87,7%**	**0,9%**	**1,1%**	**10,2%**	**100%**

Fonte: Elaborazione BMTI su dati MOVIMPRESE

2.3 La produzione agricola

La produzione totale agricola è fortemente soggetta a fattori esterni che spesso influenzano l'economia ed il mercato del settore primario. Ne è una dimostrazione il fatto che ad anni particolarmente "floridi" hanno corrisposto anche produzioni redditizie. Dalla tabella 2.3.1, relativa alla produzione agricola italiana per i diversi prodotti, si rilevano in particolare i due anni "anomali" 2003 e 2004 quando, ad un'annata particolarmente "povera" (2003) si è succeduta una stagione nettamente in ripresa che ha influito anche sul valore aggiunto del settore (v. tabella 2.1.1).

Tabella 2.3.1: Produzione agricola in Italia

Produzione dei principali prodotti agricoli (quantità in migliaia di quintali, salvo diversa indicazione)											
PRODOTTO	**1997**	**1998**	**1999**	**2000**	**2001**	**2002**	**2003**	**2004**	**2005**	**2006**	**2007**
Frumento tenero	30.008	34.477	32.283	31.516	27.893	32.772	25.122	30.930	32.861	31.931	32.194
Frumento duro	37.538	48.904	45.145	43.130	36.242	42.678	37.173	55.457	44.310	39.890	39.110
Orzo	11.796	13.590	13.133	12.616	11.259	11.906	10.208	11.686	12.141	12.972	12.060
Riso	14.424	13.088	14.271	12.298	12.731	13.710	14.023	15.234	14.382	14.310	14.711
Granoturco ibrido	99.972	90.544	100.157	101.374	105.537	105.544	87.022	113.669	104.279	96.265	96.493
Patate	20.190	21.951	20.695	20.531	19.571	18.552	16.107	18.215	17.556	17.847	17.856
Fagioli freschi	2.031	2.017	2.036	2.187	2.111	2.052	1.904	2.072	2.187	1.919	2.049
Cipolle e porri	4.748	4.511	4.675	4.521	4.373	4.284	3.731	4.193	3.744	3.925	3.786
Carote	4.578	4.719	5.074	6.421	5.972	5.613	5.712	6.072	6.024	6.198	5.680
Carciofi	5.211	5.086	4.722	5.132	4.647	4.552	3.917	4.892	4.700	4.690	4.741
Cavoli	4.631	4.771	4.922	4.815	4.411	4.225	4.279	4.174	4.790	4.677	4.877
Cavolfiori	4.939	5.261	5.387	5.172	4.622	4.519	4.848	4.607	4.307	4.031	4.330
Indivia	2.515	2.338	2.309	2.475	2.231	2.145	2.204	2.350	2.293	2.241	2.376
Lattuga	4.226	4.314	4.553	4.790	4.522	4.762	4.656	4.951	4.999	4.740	4.971
Radicchio	2.448	2.458	2.366	2.414	2.424	2.267	2.359	2.627	2.812	2.798	2.560
Melanzane	3.609	3.475	3.425	3.574	3.642	3.323	3.689	3.665	3.389	3.383	3.440
Peperoni	3.564	3.598	3.561	3.955	3.795	3.260	3.604	3.641	3.631	3.490	3.569
Pomodori	55.746	59.771	74.254	78.382	63.656	57.479	66.520	76.825	71.869	63.658	62.327
Zucchine	4.651	4.753	3.637	4.203	4.292	4.098	4.697	4.954	4.882	5.166	5.216
Cocomeri	5.900	5.950	5.232	5.412	5.081	5.451	5.290	5.629	5.195	4.901	4.375
Poponi	5.196	5.170	5.056	5.707	5.356	5.062	5.697	5.803	6.115	6.515	6.325
Fragole	1.615	1.778	2.088	2.013	1.804	1.508	1.547	1.677	1.470	1.433	1.620
Barbabietola da zucchero	133.524	129.024	141.235	115.691	99.099	127.278	71.365	84.730	141.557	53.430	50.504
Tabacco	1.305	1.320	1.263	1.299	1.291	1.259	1.250	1.179	1.130	966	901
Girasole	4.877	4.655	4.339	4.563	4.114	3.505	2.371	2.740	2.894	3.080	2.787
Soia	11.464	12.308	8.707	9.236	8.818	5.662	3.887	5.181	5.530	5.450	4.139
Uva da tavola	10.600	11.932	12.294	12.563	13.386	11.389	11.757	14.022	16.469	14.926	13.549
Uva da vino venduta	37.811	43.773	44.094	41.387	40.019	34.938	35.375	41.673	39.206	39.127	33.921
(*) Vino (000 hl)	22.391	25.194	25.481	23.721	22.760	19.257	18.937	22.732	21.738	21.311	18.741
Olio	5.970	4.324	6.540	4.652	5.849	5.226	5.729	7.209	5.945	5.480	4.694
Arance	18.236	12.936	17.325	18.762	17.240	17.236	17.337	21.051	22.614	23.461	21.262
Mandarini	1.635	1.466	1.445	1.857	1.804	1.771	1.770	1.772	2.129	1.923	1.946
Limoni	5.741	4.596	5.438	6.102	5.467	4.865	5.201	5.834	6.035	5.732	5.493
Clementine	3.385	2.856	4.507	4.237	4.393	3.977	3.441	4.339	4.335	5.348	4.505
Pesche	8.203	9.705	11.537	10.848	10.790	10.654	7.534	10.665	10.755	10.541	10.376
Mele	19.665	21.434	23.435	22.322	22.992	21.992	19.538	21.362	21.920	21.310	21.841
Pere	5.890	9.645	8.109	8.899	9.149	9.229	8.261	8.773	9.259	9.106	8.620
Mandorle	1.045	879	1.037	1.048	1.044	1.049	913	1.052	1.183	1.128	1.126
Nocciole	901	1.166	1.184	992	1.167	1.195	832	1.434	879	1.421	1.265
Noci	128	120	125	127	128	137	102	107	105	107	102
Actinidia	2.549	2.652	3.337	3.462	3.293	3.794	3.227	4.293	4.150	4.344	4.544
Carni bovine	16.261	16.074	16.212	16.434	16.458	16.094	15.827	15.109	14.359	14.498	14.913
Carni suine	16.854	16.578	17.373	17.454	17.754	17.928	19.128	19.328	18.781	19.327	19.943
Carni ovicaprine	940	943	969	943	883	812	758	697	670	671	676
Pollame	14.190	14.380	14.150	13.540	14.340	14.712	13.756	14.169	13.886	12.553	14.712
Latte di vacca e bufala (000 hl)	103.795	105.522	106.789	105.633	106.454	105.673	106.024	105.936	107.312	108.837	107.749
Latte di pecora e capra (000 hl)	6.663	6.798	7.133	7.063	7.448	6.532	6.509	6.348	5.932	5.698	5.715
Uova (milioni di pezzi)	12.545	12.680	12.910	12.480	12.960	12.856	12.837	13.055	12.788	12.826	12.929
Miele	100	94	101	110	105	74	70	103	125	132	125
(*) Solo vino prodotto da uve proprie											

Fonte: ISTAT

Nella tabella 2.3.2 è possibile evidenziare tale fenomeno. Le variazioni percentuali rispetto all'anno precedente mettono in evidenza come nel 2004 soltanto otto prodotti abbiano avuto una variazione negativa rispetto all'anno precedente.

Tabella 2.3.2: Andamento della produzione agricola in Italia

Variazione percentuale della produzione dei principali prodotti agricoli rispetto all'anno precedente e variazione totale 1997/2007											
PRODOTTO	**var. '97/'98**	**var. '98/'99**	**var. '99/'00**	**var. '00/'01**	**var. '01/'02**	**var. '02/'03**	**var. '03/'04**	**var. '04/'05**	**var. '05/'06**	**var. '06/'07**	**var. '97/'07**
Frumento tenero	14,9%	-6,4%	-2,4%	-11,5%	17,5%	-23,3%	23,1%	6,2%	-2,8%	0,8%	**7,3%**
Frumento duro	30,3%	-7,7%	-4,5%	-16,0%	17,8%	-12,9%	49,2%	-20,1%	-10,0%	-2,0%	**4,2%**
Orzo	15,2%	-3,4%	-3,9%	-10,8%	5,7%	-14,3%	14,5%	3,9%	6,8%	-7,0%	**2,2%**
Riso	-9,3%	9,0%	-13,8%	3,5%	7,7%	2,3%	8,6%	-5,6%	-0,5%	2,8%	**2,0%**
Granoturco ibrido	-9,4%	10,6%	1,2%	4,1%	0,0%	-17,5%	30,6%	-8,3%	-7,7%	0,2%	**-3,5%**
Patate	8,7%	-5,7%	-0,8%	-4,7%	-5,2%	-13,2%	13,1%	-3,6%	1,7%	0,1%	**-11,6%**
Fagioli freschi	-0,7%	0,9%	7,4%	-3,5%	-2,8%	-7,2%	8,8%	5,6%	-12,3%	6,8%	**0,9%**
Cipolle e porri	-5,0%	3,6%	-3,3%	-3,3%	-2,0%	-12,9%	12,4%	-10,7%	4,8%	-3,5%	**-20,3%**
Carote	3,1%	7,5%	26,5%	-7,0%	-6,0%	1,8%	6,3%	-0,8%	2,9%	-8,4%	**24,1%**
Carciofi	-2,4%	-7,2%	8,7%	-9,5%	-2,0%	-13,9%	24,9%	-3,9%	-0,2%	1,1%	**-9,0%**
Cavoli	3,0%	3,2%	-2,2%	-8,4%	-4,2%	1,3%	-2,5%	14,8%	-2,4%	4,3%	**5,3%**
Cavolfiori	6,5%	2,4%	-4,0%	-10,6%	-2,2%	7,3%	-5,0%	-6,5%	-6,4%	7,4%	**-12,3%**
Indivia	-7,0%	-1,2%	7,2%	-9,9%	-3,9%	2,8%	6,6%	-2,4%	-2,3%	6,0%	**-5,5%**
Lattuga	2,1%	5,5%	5,2%	-5,6%	5,3%	-2,2%	6,3%	1,0%	-5,2%	4,9%	**17,6%**
Radicchio	0,4%	-3,7%	2,0%	0,4%	-6,5%	4,1%	11,4%	7,0%	-0,5%	-8,5%	**4,6%**
Melanzane	-3,7%	-1,4%	4,4%	1,9%	-8,8%	11,0%	-0,7%	-7,5%	-0,2%	1,7%	**-4,7%**
Peperoni	1,0%	-1,0%	11,1%	-4,0%	-14,1%	10,6%	1,0%	-0,3%	-3,9%	2,3%	**0,1%**
Pomodori	7,2%	24,2%	5,6%	-18,8%	-9,7%	15,7%	15,5%	-6,5%	-11,4%	-2,1%	**11,8%**
Zucchine	2,2%	-23,5%	15,6%	2,1%	-4,5%	14,6%	5,5%	-1,5%	5,8%	1,0%	**12,1%**
Cocomeri	0,8%	-12,1%	3,4%	-6,1%	7,3%	-3,0%	6,4%	-7,7%	-5,7%	-10,7%	**-25,8%**
Poponi	-0,5%	-2,2%	12,9%	-6,2%	-5,5%	12,5%	1,9%	5,4%	6,5%	-2,9%	**21,7%**
Fragole	10,1%	17,4%	-3,6%	-10,4%	-16,4%	2,6%	8,4%	-12,3%	-2,5%	13,0%	**0,3%**
Barbabietola da zucchero	-3,4%	9,5%	-18,1%	-14,3%	28,4%	-43,9%	18,7%	67,1%	-62,3%	-5,5%	**-62,2%**
Tabacco	1,1%	-4,3%	2,9%	-0,6%	-2,5%	-0,7%	-5,7%	-4,1%	-14,5%	-6,7%	**-31,0%**
Girasole	-4,6%	-6,8%	5,2%	-9,8%	-14,8%	-32,4%	15,6%	5,6%	6,4%	-9,5%	**-42,9%**
Soia	7,4%	-29,3%	6,1%	-4,5%	-35,8%	-31,3%	33,3%	6,7%	-1,4%	-24,1%	**-63,9%**
Uva da tavola	12,6%	3,0%	2,2%	6,6%	-14,9%	3,2%	19,3%	17,5%	-9,4%	-9,2%	**27,8%**
Uva da vino venduta	15,8%	0,7%	-6,1%	-3,3%	-12,7%	1,3%	17,8%	-5,9%	-0,2%	-13,3%	**-10,3%**
Vino	12,5%	1,1%	-6,9%	-4,1%	-15,4%	-1,7%	20,0%	-4,4%	-2,0%	-12,1%	**-16,3%**
Olio	-27,6%	51,2%	-28,9%	25,7%	-10,7%	9,6%	25,8%	-17,5%	-7,8%	-14,3%	**-21,4%**
Arance	-29,1%	33,9%	8,3%	-8,1%	0,0%	0,6%	21,4%	7,4%	3,7%	-9,4%	**16,6%**
Mandarini	-10,3%	-1,4%	28,5%	-2,9%	-1,8%	-0,1%	0,1%	20,1%	-9,7%	1,2%	**19,0%**
Limoni	-19,9%	18,3%	12,2%	-10,4%	-11,0%	6,9%	12,2%	3,4%	-5,0%	-4,2%	**-4,3%**
Clementine	-15,6%	57,8%	-6,0%	3,7%	-9,5%	-13,5%	26,1%	-0,1%	23,4%	-15,8%	**33,1%**
Pesche	18,3%	18,9%	-6,0%	-0,5%	-1,3%	-29,3%	41,6%	0,8%	-2,0%	-1,6%	**26,5%**
Mele	9,0%	9,3%	-4,7%	3,0%	-4,3%	-11,2%	9,3%	2,6%	-2,8%	2,5%	**11,1%**
Pere	63,8%	-15,9%	9,7%	2,8%	0,9%	-10,5%	6,2%	5,5%	-1,7%	-5,3%	**46,3%**
Mandorle	-15,9%	18,0%	1,1%	-0,4%	0,5%	-13,0%	15,2%	12,5%	-4,6%	-0,2%	**7,8%**
Nocciole	29,4%	1,5%	-16,2%	17,6%	2,4%	-30,4%	72,4%	-38,7%	61,7%	-11,0%	**40,4%**
Noci	-6,3%	4,2%	1,6%	0,8%	7,0%	-25,5%	4,9%	-1,9%	1,9%	-4,7%	**-20,3%**
Actinidia	4,0%	25,8%	3,7%	-4,9%	15,2%	-14,9%	33,0%	-3,3%	4,7%	4,6%	**78,3%**
Carni bovine	-1,1%	0,9%	1,4%	0,1%	-2,2%	-1,7%	-4,5%	-5,0%	1,0%	2,9%	**-8,3%**
Carni suine	-1,6%	4,8%	0,5%	1,7%	1,0%	6,7%	1,0%	-2,8%	2,9%	3,2%	**18,3%**
Carni ovicaprine	0,3%	2,8%	-2,7%	-6,4%	-8,0%	-6,7%	-8,0%	-3,9%	0,1%	0,7%	**-28,1%**
Pollame	1,3%	-1,6%	-4,3%	5,9%	2,6%	-6,5%	3,0%	-2,0%	-9,6%	17,2%	**3,7%**
Latte di vacca e bufala	1,7%	1,2%	-1,1%	0,8%	-0,7%	0,3%	-0,1%	1,3%	1,4%	-1,0%	**3,8%**
Latte di pecora e capra	2,0%	4,9%	-1,0%	5,5%	-12,3%	-0,4%	-2,5%	-6,6%	-3,9%	0,3%	**-14,2%**
Uova	1,1%	1,8%	-3,3%	3,8%	-0,8%	-0,1%	1,7%	-2,0%	0,3%	0,8%	**3,1%**
Miele	-6,0%	7,4%	8,9%	-4,5%	-29,5%	-5,4%	47,1%	21,4%	5,6%	-5,3%	**25,0%**

Fonte: Elaborazione BMTI su dati ISTAT

Importante, tuttavia, è osservare la variazione complessiva tra il 1997 ed il 2007 (ultima colonna della suddetta tabella) nella quale è possibile individuare le maggiori variazioni della produzione dei prodotti agricoli. Tra i più importanti da segnalare la consistente crescita della produzione di actinidia (+78,3%), pere (+46,3%), nocciole (+40,4%), clementine (+33,1%), uva da tavola (+27,8%), pesche (+26,5%), carote (+24,1%). Le produzioni che hanno subito invece un significativo decremento di produzione risultano essere soia (-63,9%), barbabietola da zucchero (-62,2%), girasole (-42,9%), tabacco (-31%), carni ovicaprine (-28,1%), cocomeri (-25,8%) e olio (-21,4%).

2.4 I consumi delle famiglie

Un importante parametro nello studio dei fenomeni legati al settore agroalimentare è senza dubbio quello relativo ai consumi delle famiglie. Nella tabella 2.4.1 sono riportati i consumi alimentari delle famiglie che vengono messi a confronto con la spesa totale delle famiglie. In base alla classificazione Coicop (*Classification of Individual COnsumption by Purpose*, classificazione dei consumi individuali secondo lo scopo) possiamo considerare separatamente i consumi di generi alimentari, i consumi di bevande non alcoliche, caffè, tè e cacao, e quelli delle bevande alcoliche, oltre ai consumi totali delle famiglie nel territorio economico e la spesa totale delle famiglie.

Tabella 2.4.1: Consumi alimentari delle famiglie – classificazione COICOP (Italia)

Spesa alimentare e totale delle famiglie secondo classificazione COICOP - valori concatenati 2000 (migliaia di euro)											
FUNZIONI DI CONSUMO	**1997**	**1998**	**1999**	**2000**	**2001**	**2002**	**2003**	**2004**	**2005**	**2006**	**2007**
Generi alimentari	96.987.649	98.400.555	98.996.141	101.608.600	100.242.700	100.024.905	101.011.345	101.428.077	103.662.061	105.179.615	105.162.819
Bevande non alcoliche, caffè, tè e cacao	7.188.370	7.447.976	7.532.388	7.940.600	7.907.400	8.000.365	8.126.945	8.065.634	8.071.427	8.220.398	8.405.125
Bevande alcoliche	5.585.330	5.605.040	5.560.122	5.704.200	5.623.900	5.675.155	5.820.801	5.989.222	6.136.764	5.949.655	6.093.025
Totale sul territorio economico	**669.191.907**	**691.095.053**	**707.993.680**	**727.204.700**	**730.818.500**	**730.038.635**	**734.494.055**	**741.027.051**	**746.596.403**	**755.805.854**	**765.870.220**
Spesa totale delle famiglie *	**653.634.256**	**676.243.698**	**693.447.944**	**709.830.100**	**714.699.800**	**715.861.344**	**722.845.455**	**728.265.418**	**735.053.882**	**743.107.559**	**753.824.168**

* Spesa totale sul territorio economico più saldo tra le spese all'estero delle famiglie residenti nel territorio economico e quelle effettuate da residenti all'estero nel territorio economico

Fonte: ISTAT

I dati, espressi in valori costanti all'anno 2000, mostrano come, mentre la spesa totale delle famiglie ha avuto un aumento costante, i consumi dei diversi settori alimentari hanno seguito un trend altalenante.

Come dimostra la tabella 2.4.2, dove sono rappresentate le variazioni percentuali rispetto all'anno precedente dei suddetti consumi, si nota la variazione negativa di tutti i settori alimentari nel 2001 ed il netto calo di consumi di bevande alcoliche nel 2006 rispetto al 2005.

Tabella 2.4.2: Andamento della spesa alimentare e totale delle famiglie – classificazione COICOP (Italia)

Variazioni percentuali annuali della spesa alimentare e totale delle famiglie (classificazione COICOP)											
FUNZIONI DI CONSUMO	**var. '97/'98**	**var. '98/'99**	**var. '99/'00**	**var. '00/'01**	**var. '01/'02**	**var. '02/'03**	**var. '03/'04**	**var. '04/'05**	**var. '05/'06**	**var. '06/'07**	**var. '97/'07**
Generi alimentari	1,46%	0,61%	2,64%	-1,34%	-0,22%	0,99%	0,41%	2,20%	1,46%	-0,02%	**8,43%**
Bevande non alcoliche, caffè, tè e cacao	3,61%	1,13%	5,42%	-0,42%	1,18%	1,58%	-0,75%	0,07%	1,85%	2,25%	**16,93%**
Bevande alcoliche	0,35%	-0,80%	2,59%	-1,41%	0,91%	2,57%	2,89%	2,46%	-3,05%	2,41%	**9,09%**
Totale sul territorio economico	**3,27%**	**2,45%**	**2,71%**	**0,50%**	**-0,11%**	**0,61%**	**0,89%**	**0,75%**	**1,23%**	**1,33%**	**14,45%**
Spesa totale delle famiglie *	**3,46%**	**2,54%**	**2,36%**	**0,69%**	**0,16%**	**0,98%**	**0,75%**	**0,93%**	**1,10%**	**1,44%**	**15,33%**

* Spesa totale sul territorio economico più saldo tra le spese all'estero delle famiglie residenti nel territorio economico e quelle effettuate da residenti all'estero nel territorio economico

Fonte: Elaborazione BMTI su dati ISTAT

Nell'ultima colonna sono evidenziate le variazioni totali tra il 1997 ed il 2007. Da questo dato risulta che soltanto il settore "Bevande non alcoliche, caffè, tè e cacao" ha avuto un incremento di consumi superiore a quello della spesa totale delle famiglie (+16,9% rispetto al 15,3%). Inoltre da notare il basso incremento dei consumi di generi alimentari negli ultimi dieci anni (+8,4%) che, come mostra la tabella 2.4.3, conferma come tale settore stia subendo un ridimensionamento del suo peso sulla spesa delle famiglie.

La tabella mostra il calo dell'incidenza delle spese alimentari che è passata da un 16,8% del 1997 ad un 15,9% del 2007. A gravare fortemente su questo dato è stato soprattutto il dato relativo ai consumi di generi alimentari che nel 2007 incidono per oltre lo 0,89% in meno rispetto al 1997.

Tabella 2.4.3: Incidenza dei consumi alimentari delle famiglie sulle spese totali – classificazione COICOP (Italia)

Incidenza delle funzioni di consumo alimentari sulla spesa totale delle famiglie (classificazione COICOP)											
FUNZIONI DI CONSUMO	**1997**	**1998**	**1999**	**2000**	**2001**	**2002**	**2003**	**2004**	**2005**	**2006**	**2007**
Generi alimentari	14,84%	14,55%	14,28%	14,31%	14,03%	13,97%	13,97%	13,93%	14,10%	14,15%	13,95%
Bevande non alcoliche, caffè, tè e cacao	1,10%	1,10%	1,09%	1,12%	1,11%	1,12%	1,12%	1,11%	1,10%	1,11%	1,11%
Bevande alcoliche	0,85%	0,83%	0,80%	0,80%	0,79%	0,79%	0,81%	0,82%	0,83%	0,80%	0,81%
TOTALE ALIMENTARE	**16,79%**	**16,48%**	**16,16%**	**16,24%**	**15,92%**	**15,88%**	**15,90%**	**15,86%**	**16,04%**	**16,06%**	**15,87%**

Fonte: Elaborazione BMTI su dati ISTAT

Un'analisi più approfondita può essere fatta andando a considerare con maggior dettaglio i consumi alimentari; per fare ciò è possibile considerare i consumi secondo la classificazione ISTAT. Nella tabella 2.4.4 sono riportati l'ammontare della spesa delle famiglie italiane nel territorio con valori espressi come fissi all'anno 2000.

Tabella 2.4.4: Consumi alimentari delle famiglie – classificazione ISTAT (Italia)

Spesa alimentare e totale delle famiglie secondo classificazione ISTAT - valori concatenati 2000 (migliaia di euro)											
FUNZIONI DI CONSUMO	**1997**	**1998**	**1999**	**2000**	**2001**	**2002**	**2003**	**2004**	**2005**	**2006**	**2007**
Pane e cereali	19.045.887	19.812.555	20.271.729	20.721.100	20.692.900	20.952.436	21.378.599	21.600.213	22.034.413	22.559.802	22.470.799
Carne	24.520.947	24.363.379	24.352.370	25.059.600	24.375.200	24.691.012	24.941.496	25.052.451	25.557.547	26.212.373	26.400.305
Pesce	6.976.737	7.091.273	7.282.766	7.436.200	7.255.800	7.169.854	7.149.957	7.284.128	7.416.884	7.398.701	7.324.628
Latte, formaggi e uova	14.711.705	14.846.748	14.952.847	15.473.200	15.306.200	15.300.600	15.598.412	15.454.901	15.651.123	15.759.736	15.691.184
Oli e grassi	5.339.630	5.612.843	5.559.002	5.514.000	5.538.500	5.452.658	5.510.868	5.540.393	5.471.725	5.007.413	5.037.433
Frutta	7.234.072	7.197.366	7.352.103	7.718.500	7.598.500	7.390.174	7.278.738	7.173.568	7.630.525	8.034.832	7.889.796
Vegetali incluse le patate	11.680.791	11.777.115	11.529.847	11.817.500	11.665.400	11.315.075	11.319.363	11.481.912	11.923.917	12.014.572	12.072.477
Zucchero, marmellata, miele, sciroppi, ciocc. e pasticc.	7.230.144	7.429.911	7.408.576	7.561.000	7.501.200	7.447.346	7.543.809	7.538.570	7.607.923	7.804.797	7.874.635
Generi alimentari n.a.c.	270.630	280.200	291.039	307.500	309.000	304.473	313.329	325.199	336.587	348.095	355.648
Caffé, tè e cacao	1.626.390	1.651.920	1.712.519	1.724.000	1.691.400	1.651.006	1.643.404	1.676.454	1.693.904	1.701.006	1.731.584
Acque minerali, bevande gassate e succhi	5.562.111	5.796.506	5.818.751	6.216.600	6.216.000	6.347.975	6.480.673	6.389.079	6.378.570	6.519.129	6.672.906
Bevande alcoliche	5.585.330	5.605.040	5.560.122	5.704.200	5.623.900	5.675.155	5.820.801	5.989.222	6.136.764	5.949.655	6.093.025
TOTALE SPESA DELLE FAMIGLIE SUL TERRITORIO	**669.191.907**	**691.095.053**	**707.993.680**	**727.204.700**	**730.818.500**	**730.038.635**	**734.494.055**	**741.027.051**	**746.596.403**	**755.805.854**	**765.870.220**

Fonte: ISTAT

L'unico prodotto ad avere un saldo negativo tra il 1997 ed il 2007 della spesa delle famiglie riguarda il settore "Olio e grassi" (-302 milioni di euro). La tabella 2.4.5 aiuta a verificare la variazione dei consumi delle famiglie negli ultimi anni. Gli anni 2001 e 2002 appaiono essere quelli che hanno subito una diminuzione maggiore rispetto all'anno precedente. Nel 2002 si è registrata una diminuzione anche sulla spesa totale alimentare delle famiglie; nel 2001 ben 10 funzioni di consumo su 12 hanno avuto un saldo negativo.

Tabella 2.4.5: Andamento della spesa alimentare delle famiglie – classificazione ISTAT (Italia)

Variazioni percentuali annuali e totale della spesa alimentare delle famiglie (classificazione COICOP)											
FUNZIONI DI CONSUMO	**var. '97/'98**	**var. '98/'99**	**var. '99/'00**	**var. '00/'01**	**var. '01/'02**	**var. '02/'03**	**var. '03/'04**	**var. '04/'05**	**var. '05/'06**	**var. '06/'07**	**var. '97/'07**
Pane e cereali	4,03%	2,32%	2,22%	-0,14%	1,25%	2,03%	1,04%	2,01%	2,38%	-0,39%	**17,98%**
Carne	-0,64%	-0,05%	2,90%	-2,73%	1,30%	1,01%	0,44%	2,02%	2,56%	0,72%	**7,66%**
Pesce	1,64%	2,70%	2,11%	-2,43%	-1,18%	-0,28%	1,88%	1,82%	-0,25%	-1,00%	**4,99%**
Latte, formaggi e uova	0,92%	0,71%	3,48%	-1,08%	-0,04%	1,95%	-0,92%	1,27%	0,69%	-0,43%	**6,66%**
Oli e grassi	5,12%	-0,96%	-0,81%	0,44%	-1,55%	1,07%	0,54%	-1,24%	-8,49%	0,60%	**-5,66%**
Frutta	-0,51%	2,15%	4,98%	-1,55%	-2,74%	-1,51%	-1,44%	6,37%	5,30%	-1,81%	**9,06%**
Vegetali incluse le patate	0,82%	-2,10%	2,49%	-1,29%	-3,00%	0,04%	1,44%	3,85%	0,76%	0,48%	**3,35%**
Zucchero, marmellata, miele, sciroppi, ciocc. e pasticc.	2,76%	-0,29%	2,06%	-0,79%	-0,72%	1,30%	-0,07%	0,92%	2,59%	0,89%	**8,91%**
Generi alimentari n.a.c.	3,54%	3,87%	5,66%	0,49%	-1,46%	2,91%	3,79%	3,50%	3,42%	2,17%	**31,41%**
Caffé, tè e cacao	1,57%	3,67%	0,67%	-1,89%	-2,39%	-0,46%	2,01%	1,04%	0,42%	1,80%	**6,47%**
Acque minerali, bevande gassate e succhi	4,21%	0,38%	6,84%	-0,01%	2,12%	2,09%	-1,41%	-0,16%	2,20%	2,36%	**19,97%**
Bevande alcoliche	0,35%	-0,80%	2,59%	-1,41%	0,91%	2,57%	2,89%	2,46%	-3,05%	2,41%	**9,09%**
TOTALE ALIMENTARE	**3,27%**	**2,45%**	**2,71%**	**0,50%**	**-0,11%**	**0,61%**	**0,89%**	**0,75%**	**1,23%**	**1,33%**	**14,45%**

Fonte: Elaborazione BMTI su dati ISTAT

L'incremento delle spesa totale alimentare tra il 1997 ed il 2007 (oltre il 14%) deve il suo incremento soprattutto all'aumento della spesa per pane e cereali. Le funzioni di consumo relative a "Generi alimentari non classificati" e "Acque minerali, bevande gassate e succhi", seppur in sensibile aumento rispetto al 1997, non incidono particolarmente sulla spesa delle famiglie.

Dalla tabella 2.4.6 è possibile analizzare proprio tale incidenza. Le famiglie italiane nel 2007 hanno speso il 15,6% in prodotti alimentari; il dato appare in diminuzione rispetto al 1997 quando l'incidenza dell'alimentare sui consumi totali era del 16,4%. L'indebolimento del settore alimentare ha coinvolto praticamente tutti i consumi con l'eccezione dei beni di prima necessità: l'incidenza dei consumi di pane e cereali è passata dal 2,8% del 1997 al 2,9% del 2007; quella di "Acque minerali, bevande gassate e succhi" dall'0,83% allo 0,87%. Questo dato è giustificabile anche e non solo dall'aumento dei prezzi dei suddetti prodotti che, come verrà sottolineato in seguito, nell'ultimo periodo sono stati protagonisti di improvvisi aumenti.

Tabella 2.4.6: Incidenza dei consumi alimentari delle famiglie sulle spese totali – classificazione ISTAT (Italia)

Incidenza delle funzioni di consumo alimentari sulla spesa totale delle famiglie (classificazione ISTAT)											
FUNZIONI DI CONSUMO	**1997**	**1998**	**1999**	**2000**	**2001**	**2002**	**2003**	**2004**	**2005**	**2006**	**2007**
Pane e cereali	2,85%	2,87%	2,86%	2,85%	2,83%	2,87%	2,91%	2,91%	2,95%	2,98%	2,93%
Carne	3,66%	3,53%	3,44%	3,45%	3,34%	3,38%	3,40%	3,38%	3,42%	3,47%	3,45%
Pesce	1,04%	1,03%	1,03%	1,02%	0,99%	0,98%	0,97%	0,98%	0,99%	0,98%	0,96%
Latte, formaggi e uova	2,20%	2,15%	2,11%	2,13%	2,09%	2,10%	2,12%	2,09%	2,10%	2,09%	2,05%
Oli e grassi	0,80%	0,81%	0,79%	0,76%	0,76%	0,75%	0,75%	0,75%	0,73%	0,66%	0,66%
Frutta	1,08%	1,04%	1,04%	1,06%	1,04%	1,01%	0,99%	0,97%	1,02%	1,06%	1,03%
Vegetali incluse le patate	1,75%	1,70%	1,63%	1,63%	1,60%	1,55%	1,54%	1,55%	1,60%	1,59%	1,58%
Zucchero, marmellata, miele, sciroppi, ciocc. e pasticc.	1,08%	1,08%	1,05%	1,04%	1,03%	1,02%	1,03%	1,02%	1,02%	1,03%	1,03%
Generi alimentari n.a.c.	0,04%	0,04%	0,04%	0,04%	0,04%	0,04%	0,04%	0,04%	0,05%	0,05%	0,05%
Caffé, tè e cacao	0,24%	0,24%	0,24%	0,24%	0,23%	0,23%	0,22%	0,23%	0,23%	0,23%	0,23%
Acque minerali, bevande gassate e succhi	0,83%	0,84%	0,82%	0,85%	0,85%	0,87%	0,88%	0,86%	0,85%	0,86%	0,87%
Bevande alcoliche	0,83%	0,81%	0,79%	0,78%	0,77%	0,78%	0,79%	0,81%	0,82%	0,79%	0,80%
TOTALE ALIMENTARE	**16,41%**	**16,13%**	**15,83%**	**15,85%**	**15,57%**	**15,57%**	**15,65%**	**15,59%**	**15,78%**	**15,79%**	**15,62%**

Fonte: Elaborazione BMTI su dati ISTAT

Le funzioni di consumo che hanno subito la diminuzione più sensibile in termini di incidenza negli ultimi anni sono state quelle di “Carne” (-0,21%), “Vegetali incluse le patate” (-0,17%), “Latte, formaggi e uova” (-0,15%) e “Oli e grassi” (-0,14%).

2.5 I prezzi

Le dinamiche dei consumi possono trovare maggiori chiarimenti attraverso l'analisi dei prezzi che può essere effettuata in base ai numeri indici dei prezzi al consumo per l'intera collettività elaborati da ISTAT. Nella tabella 2.5.1 sono riportati i numeri indici medi annui per gli anni dal 1996 al 2007 (con base 1995=100) e lo stesso dato relativo al giugno 2008. Nell'ultima colonna è evidenziata la variazione avvenuta appunto negli ultimi mesi, mettendo in relazione il numero indice di giugno 2008 con l'indice medio del 2007.

Da tali dati risulta evidente il netto incremento avutosi a partire dal 2000 che solo nel 2005 e nel 2007 ha avuto una variazione rispetto all'anno precedente inferiore al 2%. Eloquente il dato relativo a giugno 2008 che testimonia un sensibile incremento dei prezzi.

Le ultime due colonne della suddetta tabella ci offrono una doppia chiave di lettura in termini di variazione complessiva dei prezzi dal 1995 al giugno del 2008 e la variazione nei mesi finali avutasi rispetto ai prezzi medi del 2007.

Per quanto concerne la variazione complessiva avutasi rispetto al 1995 i prodotti che hanno maggiormente subito l'aumento dei prezzi sono stati "Bevande alcoliche, tabacchi", "Crostacei, molluschi freschi", "Confetteria", "Pane", "Pollame", "Vini", "Olio di semi", "Pesce secco o salato", "Patate", "Birre" e "Bevande alcoliche".

Tra i prodotti che hanno subito un minor aumento dei prezzi si segnalano "Zucchero e dolcificanti", "Formaggi per condimento", "Caffè e surrogati", "Biscotti salati", "Carni preparate e conservate", "Caffè, the, cacao", "Pasticceria", "Acque minerali", "The e infusi" e "Altri cereali e piatti pronti".

Considerando la variazione avvenuta negli ultimi mesi fa sensazione l'aumento repentino dei prezzi di beni considerati "base". L'incremento maggiore infatti è stato per farina, olio di semi e pasta, tutti ben oltre il 20%, e, con un aumento di oltre il 10%, burro, pane e cereali.

L'unico prodotto ad avere avuto una diminuzione di prezzo negli ultimi mesi è stato quello dell'olio di oliva (-0,3%). Altri prodotti cresciuti meno dell'indice generale dei prezzi sono stati "Carni preparate e conservate" ed "Altri carni", "Crostacei, molluschi surgelati", "Carne suina", "Salumi e insaccati", "Acque minerali e bevande analcoliche", "Zucchero, confetture, cioccolato, gelati", "Ortaggi e legumi surgelati", "Pesci surgelati" e "Bevande alcoliche".

Tabella 2.5.1: Prezzi al consumo per l'intera collettività (Italia – Anni 1996-2008)

Numeri indici medi annui dei prezzi al consumo per l'intera collettività - Base 1995=100

PRODOTTI	1996	1997	1998	1999	2000	2001	2002	2003	2004	2005	2006	2007	giu. '08	var. '07/giu. '08
ALIMENTARI E BEV. ANALCOLICHE	103,8	103,8	104,9	105,8	107,5	111,9	116,0	119,6	122,2	122,2	124,3	127,9	**135,1**	5,6%
Generi alimentari	103,8	103,8	104,9	105,9	107,6	112,2	116,4	120,2	122,8	122,8	125,0	128,6	**136,2**	5,9%
Pane e cereali	102,0	102,0	103,3	104,5	106,3	109,2	111,7	114,0	116,5	117,2	118,3	122,5	**134,9**	10,1%
Riso	109,0	109,0	108,2	109,0	110,2	112,2	114,4	116,4	117,9	117,2	118,3	121,9	**128,3**	5,3%
Pane	105,9	105,9	107,5	109,1	112,3	117,4	120,8	123,8	128,2	129,9	131,9	139,4	**153,9**	10,4%
Pasta	95,2	95,2	96,8	97,8	98,7	100,2	102,1	104,5	105,7	105,4	105,8	109,7	**132,6**	20,9%
Farina	101,3	101,3	101,6	102,0	102,6	104,2	106,4	108,7	110,4	111,0	112,0	116,6	**144,8**	24,2%
Pasticceria	99,3	99,3	100,1	101,1	102,4	104,2	105,3	107,3	109,1	109,7	111,0	113,1	**117,7**	4,1%
-Biscotti dolci	101,4	101,4	102,6	104,0	104,7	106,6	108,6	110,5	112,2	112,3	113,0	114,5	**120,6**	5,3%
-Biscotti salati	98,9	98,9	99,2	99,3	99,0	100,4	101,9	103,7	105,2	105,1	105,2	106,1	**113,2**	6,7%
Alimenti dietetici e per l'infanzia	107,0	107,0	108,3	109,3	110,3	110,9	113,5	116,5	119,0	119,0	119,7	120,0	**124,0**	3,3%
Altri cereali e piatti pronti	105,0	105,0	106,5	107,2	108,3	110,1	112,2	113,5	113,9	113,7	114,1	115,6	**119,7**	3,5%
Carni	103,0	103,0	103,3	103,3	105,4	111,7	113,3	116,6	119,1	120,1	123,0	127,2	**131,6**	3,5%
-Carne bovina fresca	99,8	99,8	100,6	101,1	102,6	105,3	108,7	111,8	114,4	116,3	121,4	124,8	**130,2**	4,3%
-Carne bovina surgelata	104,5	104,5	105,7	107,5	108,3	110,1	112,9	115,7	117,6	119,1	120,6	122,5	**-**	-
Carne suina	105,7	105,7	103,4	100,5	102,7	119,0	117,8	118,4	119,0	118,9	121,4	122,9	**125,5**	2,1%
Pollame	109,1	109,1	107,8	107,1	112,6	126,0	123,0	130,3	135,1	134,3	132,2	144,3	**150,2**	4,1%
Salumi e insaccati	104,2	104,2	105,2	105,6	106,3	109,7	112,7	114,6	116,4	117,3	118,6	120,6	**123,5**	2,4%
Carni preparate e conservate	105,6	105,6	106,9	108,2	108,7	110,1	112,4	114,8	115,7	112,1	111,3	111,8	**113,3**	1,3%
Altre carni	101,9	101,9	103,6	102,9	106,3	122,2	119,3	124,7	128,4	128,9	134,3	135,1	**137,3**	1,6%
Pesci e prodotti ittici	104,3	104,3	108,0	108,5	111,7	117,3	122,5	127,7	129,7	131,2	136,3	140,7	**147,0**	4,5%
-Pesce fresco	103,7	103,7	108,1	107,2	110,5	116,5	118,8	124,0	126,4	129,0	135,4	139,9	**145,1**	3,7%
-Pesci surgelati	105,3	105,3	107,2	110,4	112,9	117,3	122,2	125,6	128,0	129,0	131,5	133,9	**137,6**	2,8%
Pesce secco o salato	103,5	103,5	105,0	110,3	118,4	124,1	129,7	133,8	136,9	137,6	140,4	144,9	**149,2**	3,0%
-Crostacei, molluschi freschi	104,5	104,5	109,1	110,4	114,6	123,1	136,7	144,7	146,2	147,9	153,9	157,9	**166,9**	5,7%
-Crostacei, molluschi surgelati	103,8	103,8	105,1	106,6	108,2	110,9	113,9	116,5	118,4	119,5	121,1	122,9	**125,0**	1,7%
Altri prodotti a base di pesce	105,8	105,8	107,3	108,4	108,8	110,1	112,7	116,2	118,3	119,3	123,5	128,3	**135,2**	5,4%
Latte, formaggi, uova	105,1	105,1	105,3	105,5	106,7	110,4	113,6	116,2	118,2	118,8	119,5	122,2	**131,6**	7,7%
Latte	106,3	106,3	106,7	107,7	109,8	115,5	119,9	123,5	124,8	126,0	127,2	130,4	**143,2**	9,8%
Derivati del latte	105,9	105,9	108,1	108,6	107,7	111,9	115,7	117,3	118,7	118,7	119,1	121,8	**131,7**	8,1%
-Formaggi per condimento	101,1	101,1	99,2	96,2	95,9	97,9	99,7	101,9	105,3	104,4	103,6	104,8	**109,2**	4,2%
-Formaggi stagionati	105,2	105,2	105,7	106,1	107,1	109,6	112,5	115,0	117,1	117,9	119,1	121,6	**129,3**	6,3%
-Formaggi freschi e fusi	105,7	105,7	106,6	107,8	109,1	112,8	115,7	117,6	119,2	120,0	121,0	123,9	**134,0**	8,2%
Uova	108,2	108,2	108,8	110,0	112,8	115,2	118,1	121,0	126,0	127,0	127,6	131,5	**140,8**	7,1%
Olii e grassi	115,9	115,9	110,0	109,2	110,7	110,4	112,4	115,5	120,1	122,2	136,1	138,5	**144,0**	4,0%
Burro	107,9	107,9	110,0	110,6	111,6	113,8	115,7	117,1	118,6	118,0	118,8	124,2	**140,5**	13,1%
Olio di oliva	122,6	122,6	111,3	109,1	111,1	110,2	111,7	114,8	120,5	123,6	142,9	144,8	**144,3**	-0,3%
Olio di semi	104,7	104,7	106,4	107,8	107,9	107,6	112,1	116,9	119,7	120,1	121,2	123,4	**149,3**	21,0%
Altri grassi (animali e vegetali)	105,8	105,8	106,3	106,7	107,7	111,1	114,1	116,8	118,7	120,4	122,3	124,8	**135,3**	8,4%
Frutta	103,2	103,2	108,2	108,7	108,0	113,4	122,7	129,6	134,1	127,0	123,8	130,0	**140,6**	8,2%
Frutta fresca	103,1	103,1	108,2	108,6	107,4	113,1	123,2	130,6	135,4	127,1	123,1	129,9	**141,2**	8,7%
Frutta secca, in gusci, conservata	106,3	106,3	108,0	109,5	111,2	114,5	117,8	121,2	124,0	125,8	128,3	131,3	**137,0**	4,3%
Ortaggi	101,6	101,6	103,0	107,3	109,6	116,3	128,8	134,9	136,6	134,0	134,6	137,3	**142,7**	3,9%
-Ortaggi e legumi freschi	103,3	103,3	104,5	107,5	111,7	118,8	134,9	142,1	141,9	140,6	138,5	137,1	**142,4**	3,9%
-Patate	77,3	77,3	80,3	92,1	89,0	100,9	111,4	114,3	122,8	111,4	123,6	142,4	**147,8**	3,8%
Ortaggi e legumi surgelati	104,7	104,7	105,9	107,5	108,6	111,4	115,0	118,9	121,5	122,3	123,6	126,3	**129,6**	2,6%
Ortaggi e legumi secchi e conservati	105,3	105,3	106,8	108,5	109,6	111,3	114,0	119,9	123,7	123,6	123,7	125,7	**132,5**	5,4%
Zucchero, conf., cioccolato, gelati	106,4	106,4	107,7	109,5	111,2	113,0	115,5	118,4	121,3	122,4	124,2	126,6	**129,9**	2,6%
Zucchero e dolcificanti	103,1	103,1	98,9	97,9	98,0	99,1	100,3	101,6	103,8	103,9	102,9	102,9	**103,2**	0,3%
Confetture,marmellate,miele	105,5	105,5	106,4	106,9	107,4	108,4	110,1	114,1	118,5	119,5	120,0	121,6	**126,0**	3,6%
Cioccolato	104,2	104,2	109,5	113,3	115,3	117,0	119,8	123,5	127,1	128,5	132,0	136,4	**140,1**	2,7%
Confetteria	121,5	121,5	129,7	134,9	137,5	140,1	144,0	147,7	151,0	153,0	155,0	157,5	**161,1**	2,3%
Gelati	104,8	104,8	106,5	108,0	109,8	112,6	114,5	116,5	117,8	117,8	118,4	119,3	**124,3**	4,2%
Altri generi alimentari	105,4	105,4	106,0	106,9	108,1	110,0	112,5	115,1	117,1	117,8	118,8	120,7	**125,5**	4,0%
Salse, condimenti e spezie	107,6	107,6	108,2	109,1	110,4	112,3	115,0	117,5	119,0	119,3	120,3	122,0	**127,8**	4,8%
Sale	101,0	101,0	100,5	100,5	100,9	102,6	104,7	108,0	112,2	116,7	118,5	120,9	**124,8**	3,2%
Altri prodotti n.a.c.	105,5	105,5	106,8	108,0	109,3	111,2	113,5	116,1	118,1	118,8	119,7	121,8	**125,9**	3,4%
Bevande analcoliche	103,7	103,7	105,4	105,0	106,0	108,6	111,0	113,7	115,7	116,0	117,0	118,7	**122,0**	2,8%
Caffè, the, cacao	100,3	100,3	103,4	101,4	101,1	101,9	102,4	103,1	103,7	105,3	107,0	109,2	**113,7**	4,1%
Caffe' e surrogati	100,0	100,0	103,2	100,8	100,3	100,9	101,0	100,8	100,8	102,6	104,5	106,7	**111,5**	4,5%
The e infusi	104,0	104,0	105,8	107,0	107,9	108,8	110,8	113,1	114,8	114,5	114,9	116,3	**119,1**	2,4%
Bevande a base di cacao	104,9	104,9	106,2	107,5	108,8	111,1	115,0	123,3	129,4	131,3	133,0	134,9	**139,0**	3,0%
Acque minerali e bevande analcoliche	106,6	106,6	107,2	107,7	109,1	112,4	115,3	118,6	120,9	120,9	121,6	123,1	**126,2**	2,5%
Acque minerali	103,1	103,1	103,2	103,3	104,7	108,4	111,0	113,4	114,8	114,3	114,8	115,8	**118,5**	2,3%
Succhi di frutta	108,9	108,9	111,4	113,6	115,2	118,1	121,7	126,6	130,3	130,9	131,7	133,8	**137,6**	2,8%
Altre bevande non alcoliche	109,4	109,4	110,2	110,5	111,2	113,5	116,9	120,6	124,2	125,1	126,4	128,9	**131,6**	2,1%
BEVANDE ALCOLICHE, TABACCHI	110,7	110,7	115,7	118,1	119,6	122,6	125,2	133,8	144,5	154,4	162,0	167,5	**172,9**	3,2%
Bevande alcoliche	111,3	111,3	114,8	117,0	118,6	121,6	125,1	129,5	133,3	135,2	137,2	139,4	**144,8**	3,9%
Liquori e altre bevande alcoliche	106,2	106,2	107,7	108,6	109,6	111,8	114,3	116,3	119,0	120,5	123,0	125,5	**129,6**	3,3%
Vini	114,3	114,3	118,7	121,4	123,0	126,1	129,8	135,1	139,5	141,2	142,1	144,0	**149,6**	3,9%
Birre	106,2	106,2	109,0	110,9	113,3	116,8	120,4	123,7	126,8	130,0	136,1	140,6	**146,7**	4,3%
INDICE GENERALE (con tabacchi)	**106,1**	**106,1**	**108,2**	**110,0**	**112,8**	**115,9**	**118,8**	**122,0**	**124,7**	**127,1**	**129,8**	**132,2**	**137,1**	**3,7%**
INDICE GENERALE (senza tabacchi)	**106,1**	**106,1**	**108,1**	**109,9**	**112,7**	**115,9**	**118,8**	**121,9**	**124,5**	**126,7**	**129,3**	**131,7**	**136,6**	**3,7%**

Fonte: Elaborazione BMTI su dati ISTAT

3. Il settore agricolo e agroalimentare nella provincia di Cuneo

3.1 Valore aggiunto

L'andamento dell'economia in Piemonte, misurabile attraverso l'analisi del valore aggiunto creato nei vari settori economici, non ha mantenuto quello ottenuto a livello nazionale. Dalla tabella 3.1.1, relativa appunto al valore aggiunto piemontese ai prezzi base con valori concatenati 2000, si evince come nel 2006 il valore aggiunto totale ha avuto un aumento del 2,4% rispetto a quello del 2000. L'incremento del valore aggiunto della regione piemontese è stato di circa 2 milioni di euro, mentre il medesimo dato relativo all'Italia ha fatto registrare un incremento di circa il 5% nello stesso periodo.

Tabella 3.1.1: Valore aggiunto ai prezzi base per settore di attività economica (Piemonte)

Valore aggiunto a prezzi base - Valori concatenati - anno di riferimento 2000 (migliaia di euro)							
ATTIVITÀ ECONOMICHE	**2000**	**2001**	**2002**	**2003**	**2004**	**2005**	**2006**
AGRICOLTURA, SILVICOLTURA E PESCA	**1.899.589**	**2.031.071**	**1.927.278**	**1.812.213**	**2.043.491**	**1.868.944**	**1.830.847**
Agricoltura, caccia e silvicoltura	1.894.729	2.026.323	1.923.046	1.808.523	2.040.994	1.866.652	n. d.
Pesca, piscicoltura e servizi connessi	4.860	4.748	4.227	3.735	2.819	2.583	n. d.
INDUSTRIA	**30.158.699**	**29.755.607**	**29.030.731**	**28.656.877**	**27.283.590**	**26.987.062**	**27.430.587**
Industria in senso stretto	26.280.336	25.394.522	24.911.184	24.289.982	23.009.972	22.771.296	23.214.035
Estrazione di minerali	190.484	198.297	216.863	249.352	203.272	198.579	n. d.
Industria manifatturiera	24.396.793	23.651.416	23.152.026	22.415.368	21.155.591	20.690.214	n. d.
- Industrie alimentari, delle bevande e del tabacco	2.238.108	2.224.687	2.192.666	2.210.183	2.206.005	2.152.464	n. d.
- Industrie tessili e dell'abbigliamento	2.867.802	2.512.989	2.172.528	2.024.209	1.765.678	1.596.849	n. d.
- Industrie conciarie, fabbricazione di prodotti in cuoio, pelle e similari	105.028	93.482	78.880	81.270	61.849	61.157	n. d.
- Fabbricaz. di pasta-carta, carta e dei prod. di carta; stampa ed editoria	1.652.617	1.787.114	1.624.295	1.538.408	1.364.152	1.375.784	n. d.
- Cokerie, raffinerie, chimiche, farmaceutiche	1.540.475	1.553.853	1.532.552	1.338.102	1.218.763	1.100.277	n. d.
- Fabbricazione di prodotti della lavorazione di minerali non metalliferi	716.071	731.238	819.872	738.326	771.386	777.806	n. d.
- Produzione di metallo e fabbricazione di prodotti in metallo	4.129.630	4.134.427	4.019.430	4.064.445	3.687.788	3.703.430	n. d.
- Fabbricaz. di macch. e apparec.mecc., elettr. e ottici; mezzi di trasporto	8.463.689	7.993.852	8.003.596	7.861.237	7.579.020	7.446.799	n. d.
- Industria del legno, della gomma, della plastica e altre manifatturiere	2.683.374	2.619.775	2.713.916	2.561.687	2.496.230	2.477.019	n. d.
Produzione e distribuzione di energia elettrica, di gas, di vapore e acqua	1.693.059	1.544.809	1.541.568	1.621.839	1.645.576	1.885.878	n. d.
Costruzioni	3.878.363	4.361.085	4.120.776	4.360.231	4.260.624	4.203.772	4.211.495
SERVIZI	**55.950.245**	**56.834.602**	**57.327.154**	**57.679.397**	**59.633.407**	**59.858.300**	**60.728.251**
Commercio, riparazioni, alberghi e ristoranti, trasporti e comunicazioni	18.811.901	19.417.123	19.246.396	19.967.604	21.451.265	21.482.355	21.965.317
Comm. ingr. e dett.; rip. di autov., motoc. e beni pers.	10.317.140	10.499.650	10.525.091	10.499.091	11.325.939	11.647.670	n. d.
Alberghi e ristoranti	2.534.764	2.462.241	2.493.470	2.498.729	2.687.853	2.788.546	n. d.
Trasporti, magazzinaggio e comunicazioni	5.959.997	6.455.232	6.224.639	6.974.595	7.439.624	7.024.413	n. d.
Intermediaz. monet. e finanz.; att. immob. e impr.	22.756.407	22.973.203	23.658.441	23.343.438	23.488.836	23.232.989	23.341.514
Intermediazione monetaria e finanziaria	4.134.081	4.251.215	4.066.432	4.014.438	4.033.789	4.047.523	n. d.
Att. immobiliari, noleggio, informatica, ric., altre att.	18.622.326	18.721.989	19.609.175	19.345.848	19.472.456	19.201.854	n. d.
Altre attività di servizi	14.381.937	14.444.276	14.419.954	14.375.347	14.738.768	15.189.834	15.489.093
Pubblica amministrazione e difesa; assicuraz. soc. obbligat.	3.504.252	3.645.447	3.585.937	3.571.147	3.657.704	3.756.383	n. d.
Istruzione	3.432.117	3.236.588	3.352.567	3.372.677	3.441.101	3.494.507	n. d.
Sanità e altri servizi sociali	4.674.123	4.789.978	4.781.210	4.718.334	4.902.740	5.034.366	n. d.
Altri servizi pubblici, sociali e personali	2.280.145	2.257.874	2.177.874	2.200.131	2.186.570	2.324.088	n. d.
Servizi domestici presso famiglie e convivenze	491.300	514.389	519.308	507.221	550.915	576.015	n. d.
TOTALE *	**88.008.533**	**88.621.280**	**88.288.471**	**88.160.307**	**89.040.102**	**88.820.704**	**90.114.601**

* Additività garantita solo per gli anni 2000 e 2001 in quanto valori concatenati 2000

Fonte: ISTAT

Ad influire maggiormente su questa differenza si può asserire sia stato il differente rendimento del settore dell'Industria che, mentre a livello nazionale ha riportato una minima flessione, in Piemonte ha fatto registrare un decremento di oltre il 9%. La contrazione del settore Industria è dovuta soprattutto al sottosettore dell'"Industria in senso stretto" che ha fatto registrare una flessione di circa il 12%. Anche il settore delle Costruzioni, sebbene in crescita dell'8,6% rispetto al 2000, appare al di sotto dell'aumento registrato a livello nazionale, pari a circa il 17%.

Meno lieve rispetto al valore nazionale è stata la flessione del valore aggiunto nel settore primario del Piemonte, che ha subito una diminuzione rispetto al 2000 del 3,6% contro il 5,9% del dato Italia. Da sottolineare il netto calo del valore aggiunto del sottosettore "Pesca, piscicoltura e servizi connessi" che, nel 2005 rispetto al 2000, è sceso di circa il 47%.

Il settore dei Servizi è riuscito a mantenere i livelli di crescita ottenuti dall'Italia (+8,5% Piemonte; +7,6% Italia). Tale performance della regione piemontese è da imputare soprattutto ai sottosettori "Alberghi e ristoranti" che, mentre in Italia il relativo dato ha subito tra il 2000 ed il 2005 un decremento di quasi il 5%, in Piemonte è cresciuto del 10%, ed ai comparti "Altri servizi pubblici, sociali e personali" e "Commercio all'ingrosso e dettaglio; riparazione di autoveicoli, motocicli e beni personali", entrambi nettamente in aumento rispetto al dato nazionale.

Nonostante il consistente calo registratosi negli ultimi anni, il macrosettore Industria della regione Piemonte risulta essere ancora quello che più incide sulla formazione del valore aggiunto nazionale. Dalla tabella 3.1.2, nella quale sono state ricavate le incidenze dei diversi settori economici alla formazione del valore aggiunto nazionale, risulta infatti come il comparto industriale ha pesato, negli ultimi anni , tra 9 e 10 punti percentuali sul relativo dato nazionale. Dal prospetto risulta, inoltre, come la regione Piemonte fa registrare un incidenza comunque alta in tutti i settori.

L'incidenza della regione sul valore aggiunto totale italiano nel 2006 è stata di poco superiore all'8% ed il relativo decremento (-0,2% rispetto al 2000) è dovuto ad un indebolimento del settore Industria, passato dal 10% del 2000 al 9,1% del 2006.

Come già evidenziato nella tabella 3.1.1 sono da rilevare particolari settori che, nella regione Piemonte, rivestono un'importanza rilevante. Tra l'industria manifatturiera, infatti, si evidenzia il settore "Fabbricazione di macchine e apparecchiature meccaniche, elettriche ed ottici; mezzi di trasporto" (12,5% del valore nazionale nel 2005), ed il settore "Industrie alimentari, delle bevande e del tabacco" con un valore pari all'11,1% del dato nazionale.

Tabella 3.1.2: Incidenza della regione Piemonte sul valore aggiunto nazionale per attività economica

Incidenza del valore aggiunto a prezzi base della Regione Piemonte sul valore aggiunto Italia (su valori concatenati - anno 2000)							
ATTIVITÀ ECONOMICHE	**2000**	**2001**	**2002**	**2003**	**2004**	**2005**	**2006**
AGRICOLTURA, SILVICOLTURA E PESCA	**6,38%**	**7,00%**	**6,85%**	**6,77%**	**6,75%**	**6,46%**	**6,54%**
Agricoltura, caccia e silvicoltura	6,65%	7,25%	7,09%	7,03%	6,95%	6,64%	n. d.
Pesca, piscicoltura e servizi connessi	0,38%	0,45%	0,42%	0,37%	0,30%	0,30%	n. d.
INDUSTRIA	**9,97%**	**9,76%**	**9,55%**	**9,55%**	**9,13%**	**9,15%**	**9,09%**
Industria in senso stretto	10,54%	10,26%	10,15%	10,12%	9,67%	9,75%	9,69%
Estrazione di minerali	3,65%	4,07%	4,17%	5,37%	4,65%	4,24%	n. d.
Industria manifatturiera	10,94%	10,70%	10,61%	10,52%	10,06%	10,09%	n. d.
- Industrie alimentari, delle bevande e del tabacco	10,06%	10,52%	10,27%	10,51%	11,10%	11,05%	n. d.
- Industrie tessili e dell'abbigliamento	13,03%	11,71%	10,58%	10,54%	9,90%	9,80%	n. d.
- Industrie conciarie, fabbricazione di prodotti in cuoio, pelle e similari	1,61%	1,35%	1,24%	1,34%	1,07%	1,11%	n. d.
- Fabbricaz. di pasta-carta, carta e dei prod. di carta; stampa ed editoria	12,05%	12,97%	12,01%	11,71%	10,43%	10,52%	n. d.
- Cokerie, raffinerie, chimiche, farmaceutiche	7,38%	7,44%	7,28%	6,69%	6,44%	6,44%	n. d.
- Fabbricazione di prodotti della lavorazione di minerali non metalliferi	5,87%	5,87%	6,35%	6,00%	6,31%	6,26%	n. d.
- Produzione di metallo e fabbricazione di prodotti in metallo	12,00%	11,73%	11,25%	11,14%	10,39%	10,37%	n. d.
- Fabbricaz. di macch. e apparec.mecc., elettr. e ottici; mezzi di trasporto	13,30%	12,81%	13,36%	13,38%	12,46%	12,45%	n. d.
- Industria del legno, della gomma, della plastica e altre manifatturiere	9,79%	9,80%	10,08%	9,78%	9,45%	9,59%	n. d.
Produzione e distribuzione di energia elettrica, di gas, di vapore e acqua	8,08%	7,15%	6,98%	7,28%	7,08%	7,87%	n. d.
Costruzioni	7,29%	7,61%	7,03%	7,24%	7,01%	6,86%	6,77%
SERVIZI	**7,65%**	**7,58%**	**7,58%**	**7,60%**	**7,77%**	**7,73%**	**7,72%**
Commercio, riparazioni, alberghi e ristoranti, trasporti e comunicazioni	7,39%	7,41%	7,39%	7,76%	8,12%	7,99%	7,97%
Comm. ingr. e dett.; rip. di autov., motoc. e beni pers.	7,62%	7,59%	7,78%	7,98%	8,32%	8,38%	n. d.
Alberghi e ristoranti	6,10%	5,96%	6,35%	6,50%	6,98%	7,05%	n. d.
Trasporti, magazzinaggio e comunicazioni	7,67%	7,83%	7,24%	7,97%	8,29%	7,77%	n. d.
Intermediaz. monet. e finanz.; att. immob. e impr.	8,65%	8,52%	8,57%	8,33%	8,42%	8,33%	8,28%
Intermediazione monetaria e finanziaria	8,30%	8,39%	8,37%	8,23%	8,11%	8,06%	n. d.
Att. immobiliari, noleggio, informatica, ric., altre att.	8,73%	8,56%	8,62%	8,35%	8,49%	8,39%	n. d.
Altre attività di servizi	6,72%	6,62%	6,55%	6,50%	6,57%	6,69%	6,74%
Pubblica amministrazione e difesa; assicuraz. soc. obbligat.	5,56%	5,67%	5,49%	5,37%	5,39%	5,45%	n. d.
Istruzione	6,57%	6,13%	6,16%	6,12%	6,24%	6,33%	n. d.
Sanità e altri servizi sociali	8,18%	8,04%	7,93%	7,79%	7,91%	7,98%	n. d.
Altri servizi pubblici, sociali e personali	7,08%	7,13%	7,15%	7,53%	7,47%	7,91%	n. d.
Servizi domestici presso famiglie e convivenze	5,33%	5,34%	5,29%	5,18%	5,40%	5,44%	n. d.
TOTALE	**8,27%**	**8,18%**	**8,11%**	**8,12%**	**8,12%**	**8,08%**	**8,06%**

Fonte: Elaborazione BMTI su dati ISTAT

L'importanza del settore terziario nella regione Piemonte negli ultimi anni è andata affievolendosi. Seppure da questo settore derivino oltre i due terzi del valore aggiunto complessivo, la netta crescita di incidenza avutasi dal 2000 fino al 2004 (+2,5%) è andata attenuandosi negli anni successivi (+0,4% dal 2004 al 2006). L'incidenza di circa il 67,4% del valore aggiunto del settore dei Servizi sul valore aggiunto regionale totale è in linea con il livello nazionale (70,4%). La tendenza ad un'economia di tipo "industriale" da parte della regione Piemonte viene avvalorata da altri dati: oltre a mantenere comunque valori significativi, il settore industriale è un settore che risulta avere un'incidenza nettamente sopra i livelli nazionali (31,5% contro 27%); da segnalare, in particolare, il sottosettore dell'industria manifatturiera che incide per oltre il 23% sul valore aggiunto totale (dato nazionale: 18,7%).

La tendenza degli ultimi anni fa pensare ad un "appiattimento" verso i valori nazionali; ad esempio il settore primario, che nel 2006 a livello regionale ha fatto registrare un'incidenza del 2% sul valore aggiunto totale, a livello nazionale ha un'incidenza del 2,5%.

Tabella 3.1.3: Incidenza dei diversi settori economici sul valore aggiunto della regione Piemonte

Incidenza dei settori economici sul valore aggiunto a prezzi base della Regione Piemonte (su valori concatenati - anno 2000)							
ATTIVITÀ ECONOMICHE	**2000**	**2001**	**2002**	**2003**	**2004**	**2005**	**2006**
AGRICOLTURA, SILVICOLTURA E PESCA	**2,16%**	**2,29%**	**2,18%**	**2,06%**	**2,30%**	**2,10%**	**2,03%**
Agricoltura, caccia e silvicoltura	2,15%	2,29%	2,18%	2,05%	2,29%	2,10%	n. d.
Pesca, piscicoltura e servizi connessi	0,01%	0,01%	0,00%	0,00%	0,00%	0,00%	n. d.
INDUSTRIA	**34,27%**	**33,58%**	**32,88%**	**32,51%**	**30,64%**	**30,38%**	**30,44%**
Industria in senso stretto	29,86%	28,66%	28,22%	27,55%	25,84%	25,64%	25,76%
Estrazione di minerali	0,22%	0,22%	0,25%	0,28%	0,23%	0,22%	n. d.
Industria manifatturiera	27,72%	26,69%	26,22%	25,43%	23,76%	23,29%	n. d.
- Industrie alimentari, delle bevande e del tabacco	2,54%	2,51%	2,48%	2,51%	2,48%	2,42%	n. d.
- Industrie tessili e dell'abbigliamento	3,26%	2,84%	2,46%	2,30%	1,98%	1,80%	n. d.
- Industrie conciarie, fabbricazione di prodotti in cuoio, pelle e similari	0,12%	0,11%	0,09%	0,09%	0,07%	0,07%	n. d.
- Fabbricaz. di pasta-carta, carta e dei prod. di carta; stampa ed editoria	1,88%	2,02%	1,84%	1,75%	1,53%	1,55%	n. d.
- Cokerie, raffinerie, chimiche, farmaceutiche	1,75%	1,75%	1,74%	1,52%	1,37%	1,24%	n. d.
- Fabbricazione di prodotti della lavorazione di minerali non metalliferi	0,81%	0,83%	0,93%	0,84%	0,87%	0,88%	n. d.
- Produzione di metallo e fabbricazione di prodotti in metallo	4,69%	4,67%	4,55%	4,61%	4,14%	4,17%	n. d.
- Fabbricaz. di macch. e apparec.mecc., elettr. e ottici; mezzi di trasporto	9,62%	9,02%	9,07%	8,92%	8,51%	8,38%	n. d.
- Industria del legno, della gomma, della plastica e altre manifatturiere	3,05%	2,96%	3,07%	2,91%	2,80%	2,79%	n. d.
Produzione e distribuzione di energia elettrica, di gas, di vapore e acqua	1,92%	1,74%	1,75%	1,84%	1,85%	2,12%	n. d.
Costruzioni	4,41%	4,92%	4,67%	4,95%	4,79%	4,73%	4,67%
SERVIZI	**63,57%**	**64,13%**	**64,93%**	**65,43%**	**66,97%**	**67,39%**	**67,39%**
Commercio, riparazioni, alberghi e ristoranti, trasporti e comunicazioni	21,38%	21,91%	21,80%	22,65%	24,09%	24,19%	24,37%
Comm. ingr. e dett.; rip. di autov., motoc. e beni pers.	11,72%	11,85%	11,92%	11,91%	12,72%	13,11%	n. d.
Alberghi e ristoranti	2,88%	2,78%	2,82%	2,83%	3,02%	3,14%	n. d.
Trasporti, magazzinaggio e comunicazioni	6,77%	7,28%	7,05%	7,91%	8,36%	7,91%	n. d.
Intermediaz. monet. e finanz.; att. immob. e impr.	25,86%	25,92%	26,80%	26,48%	26,38%	26,16%	25,90%
Intermediazione monetaria e finanziaria	4,70%	4,80%	4,61%	4,55%	4,53%	4,56%	n. d.
Att. immobiliari, noleggio, informatica, ric., altre att.	21,16%	21,13%	22,21%	21,94%	21,87%	21,62%	n. d.
Altre attività di servizi	16,34%	16,30%	16,33%	16,31%	16,55%	17,10%	17,19%
Pubblica amministrazione e difesa; assicuraz. soc. obbligat.	3,98%	4,11%	4,06%	4,05%	4,11%	4,23%	n. d.
Istruzione	3,90%	3,65%	3,80%	3,83%	3,86%	3,93%	n. d.
Sanità e altri servizi sociali	5,31%	5,40%	5,42%	5,35%	5,51%	5,67%	n. d.
Altri servizi pubblici, sociali e personali	2,59%	2,55%	2,47%	2,50%	2,46%	2,62%	n. d.
Servizi domestici presso famiglie e convivenze	0,56%	0,58%	0,59%	0,58%	0,62%	0,65%	n. d.
TOTALE	**100%**	**100%**	**100%**	**100%**	**100%**	**100%**	**100%**

Fonte: Elaborazione BMTI su dati ISTAT

Il peso sempre maggiore del settore terziario anche nell'economia della regione Piemonte viene confermato, inoltre, nella rielaborazione dei settori economici considerando il settore Agroalimentare. Nella tabella 3.1.4 vengono riportati i dati sul valore aggiunto a prezzi correnti relativi ai settori economici rielaborati ed il valore totale.

Tabella 3.1.4: Valore aggiunto della regione Piemonte per settori rielaborati (valori a prezzi correnti)

Valore aggiunto a prezzi base per settore economico (valori in migliaia di euro)						
ATTIVITÀ ECONOMICHE	**2000**	**2001**	**2002**	**2003**	**2004**	**2005**
Agroalimentare *	4.137.697	4.437.033	4.481.803	4.533.933	4.829.725	4.200.832
Industria **	27.920.591	28.413.203	28.341.577	28.486.591	28.040.178	28.219.841
Servizi	55.950.245	58.978.800	61.851.838	65.140.401	69.311.986	70.985.951
TOTALE	**88.008.533**	**91.829.035**	**94.675.218**	**98.160.924**	**102.181.889**	**103.406.624**

* Agricoltura, silvicoltura e pesca + Industrie alimentari delle bevande e del tabacco
** Esclusa "Industrie alimentari delle bevande e del tabacco"

Fonte: Elaborazione BMTI su dati ISTAT

L'andamento nella serie degli anni tra il 2000 ed il 2005 dimostra la tendenza crescente del settore dei Servizi, che viene confermata dalla tabella 3.1.5 dove sono invece messi in evidenza i valori relativi all'incidenza dei settori economici rielaborati sulla formazione del valore aggiunto totale.

Tabella 3.1.5: Incidenza dei settori economici sul valore aggiunto della regione Piemonte (su valori a prezzi correnti)

Suddivisione del valore aggiunto a prezzi base per settore economico						
ATTIVITÀ ECONOMICHE	**2000**	**2001**	**2002**	**2003**	**2004**	**2005**
Agroalimentare *	4,7%	4,8%	4,7%	4,6%	4,7%	4,1%
Industria **	31,7%	30,9%	29,9%	29,0%	27,4%	27,3%
Servizi	63,6%	64,2%	65,3%	66,4%	67,8%	68,6%

* Agricoltura, silvicoltura e pesca + Industrie alimentari delle bevande e del tabacco
** Esclusa "Industrie alimentari delle bevande e del tabacco"

Fonte: Elaborazione BMTI su dati ISTAT

Il settore terziario ha sempre incrementato la sua incidenza sul valore aggiunto totale, a scapito degli altri settori nei quali si registra una diminuzione. Nonostante il rilevante sviluppo del settore delle industrie alimentari, delle bevande e del tabacco, l'importanza del comparto prettamente industriale rispetto ai valori nazionali è evidente. Il settore Industria, infatti, nel 2005 ha avuto un'incidenza del 27,3%, nettamente superiore al dato nazionale, pari al 25%. I settori Agroalimentare e Servizi, invece, nello stesso anno hanno inciso rispettivamente per il 4,1% (identico valore rispetto al dato nazionale), ed il 68,6% (Italia 70,5%, v. tab. 2.1.6).

Scendendo maggiormente in dettaglio a livello territoriale è possibile analizzare la provincia di Cuneo. Nella tabella 3.1.6 vengono esaminati i dati riguardanti il valore aggiunto a prezzi correnti per settori economici.

Tabella 3.1.6: Valore aggiunto della provincia di Cuneo per settori economici

Valore aggiunto a prezzi base - Valori a prezzi correnti (migliaia di euro)					
ATTIVITÀ ECONOMICHE	**2001**	**2002**	**2003**	**2004**	**2005**
AGRICOLTURA, SILVICOLTURA E PESCA	**795.482**	**771.045**	**793.238**	**792.460**	**619.385**
INDUSTRIA	**4.315.234**	**4.361.165**	**4.587.823**	**4.672.665**	**4.679.652**
Industria in senso stretto	3.645.540	3.698.548	3.827.967	3.851.492	3.822.981
Costruzioni	669.694	662.617	759.856	821.174	856.671
SERVIZI	**7.023.548**	**7.506.970**	**8.149.592**	**8.787.630**	**9.094.707**
Commercio, riparazioni, alberghi e ristoranti, trasporti e comunicazioni	2.517.546	2.654.279	2.922.300	3.295.134	3.273.081
Intermediazione monet. e finanz.; attività immob. e imprenditoriali	2.673.071	2.942.897	3.190.564	3.378.487	3.568.263
Altre attività di servizi	1.832.931	1.909.795	2.036.728	2.114.009	2.253.363
TOTALE	**12.134.265**	**12.639.180**	**13.530.653**	**14.252.756**	**14.393.745**

Fonte: ISTAT

La provincia di Cuneo sta attraversando un periodo molto importante di cambiamento della sua economia che potrebbe influenzare anche l'economia regionale e nazionale. Come si vedrà in seguito, infatti, la forte componente agricola dell'economia cuneese appare netta anche a livello nazionale ma, come scaturisce dalla serie del valore aggiunto, si nota come il settore primario sia stato anche l'unico a subire una flessione tra tutti i comparti. Tale flessione ha assunto valori decisamente importanti, rispetto al 2001, infatti, il valore aggiunto del comparto "Agricoltura, silvicoltura e pesca" è diminuito di oltre il 22%. Fanno riflettere, inoltre, i netti incrementi degli altri settori, tutti superiori al relativo dato regionale. Anche confrontando tali dati con quelli nazionali si nota che il valore aggiunto totale della provincia di Cuneo è cresciuto negli ultimi anni quasi del 19% contro un +14% a livello nazionale e +13% a livello regionale; questa crescita è da imputare soprattutto al settore terziario (+29,5%) ed in particolare al sottosettore "intermediazione monetaria e finanziaria; attività immobiliari e imprenditoriali" (+33,5%).

Un'osservazione più approfondita sull'andamento del valore aggiunto dei diversi territori e relativo ai diversi settori può essere svolta attraverso l'analisi dei grafici 3.1.1-3.1.4.

Dal grafico 3.1.1 viene evidenziata la variazione rispetto agli anni precedenti del valore aggiunto totale. Il grafico mostra che mentre l'andamento delle variazioni del Piemonte e dell'Italia sono pressoché parallele, quelle della provincia di Cuneo sono state sempre superiori alle suddette, fino al 2005 quando la crescita è stata inferiore rispetto a quelle di Piemonte e Italia.

Grafico 3.1.1: Andamento del valore aggiunto di Italia, regione Piemonte e provincia di Cuneo (su valori a prezzi correnti)

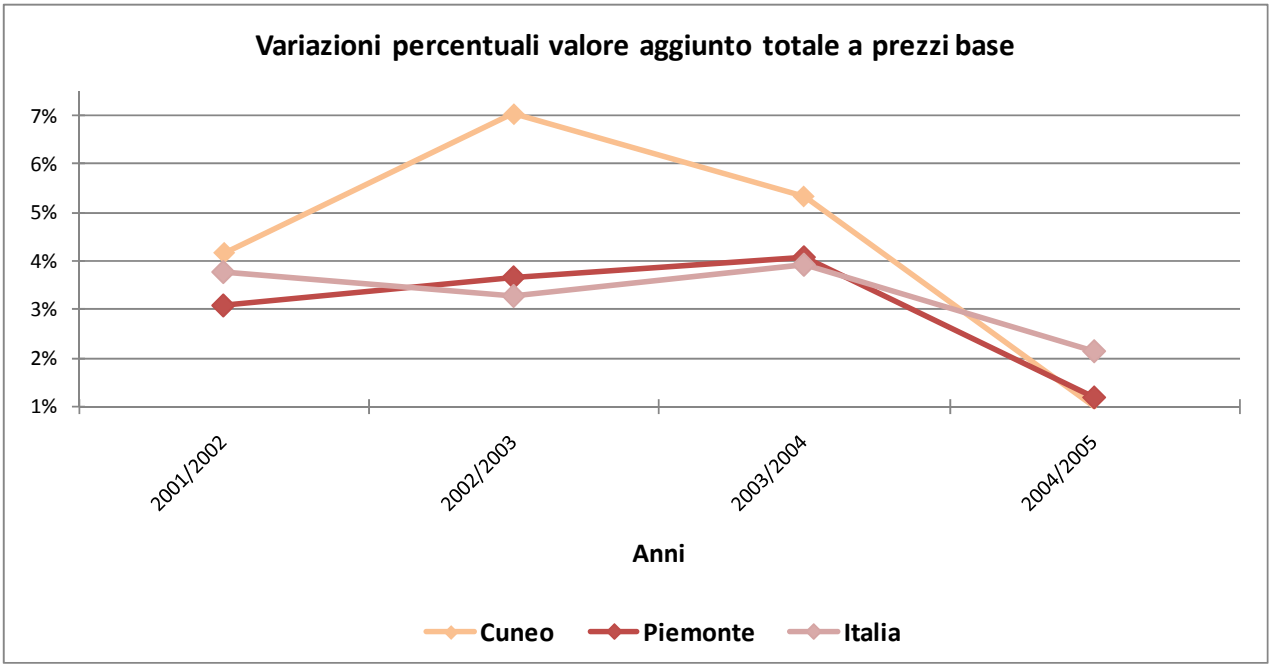

Fonte: Elaborazione BMTI su dati ISTAT

Nel grafico 3.1.2, relativo all'andamento del valore aggiunto del settore Agricoltura, si evidenzia una costante sintonia tra gli andamenti di Piemonte, provincia di Cuneo ed Italia, anche se le flessioni di regione e provincia sono sicuramente più rilevanti nell'ultimo periodo.

Grafico 3.1.2: Andamento del valore aggiunto del settore Agricoltura di Italia, regione Piemonte e provincia di Cuneo (su valori a prezzi correnti)

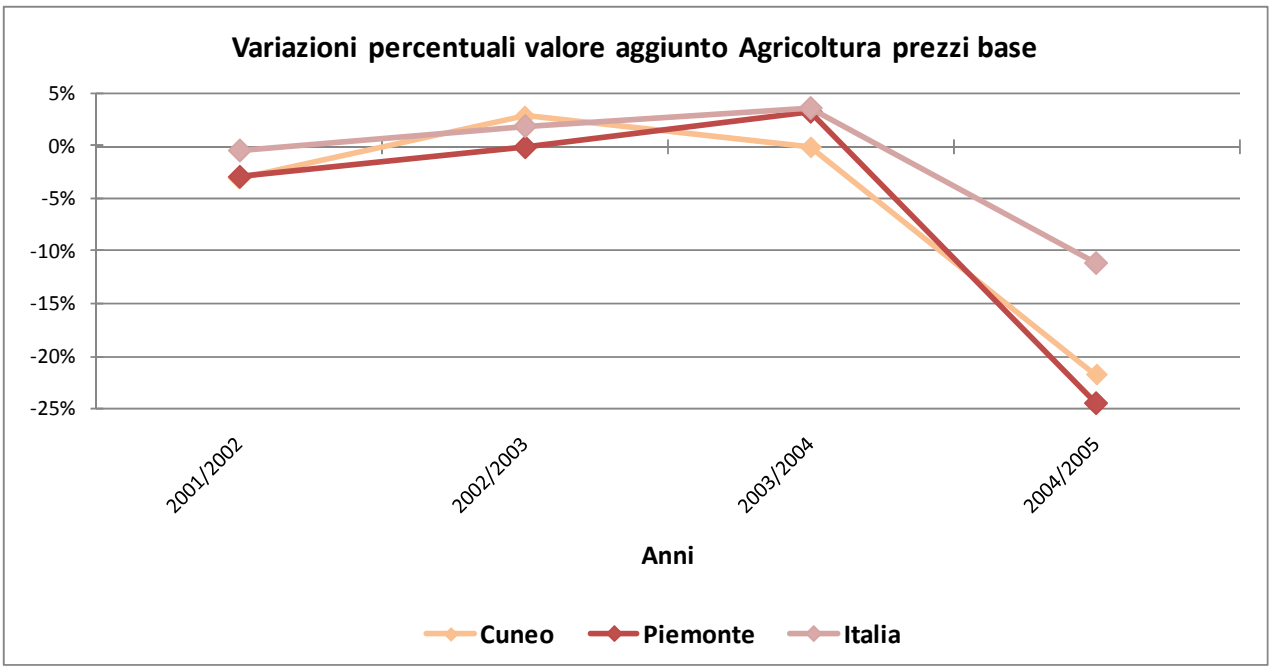

Fonte: Elaborazione BMTI su dati ISTAT

Per quanto riguarda il valore aggiunto del settore Industria (grafico 3.1.3), il grafico evidenzia un andamento delle variazioni della provincia di Cuneo, regione Piemonte ed Italia discordanti tra loro. Le convulse variazioni avvertite nella provincia di Cuneo, peraltro sempre positive, hanno avuto un andamento

diverso sia a livello nazionale, anche in questo caso con variazioni sempre positive, sia a livello regionale, dove si sono registrati mutamenti lievi.

Grafico 3.1.3: Andamento del valore aggiunto del settore Industria di Italia, regione Piemonte e provincia di Cuneo (su valori a prezzi correnti)

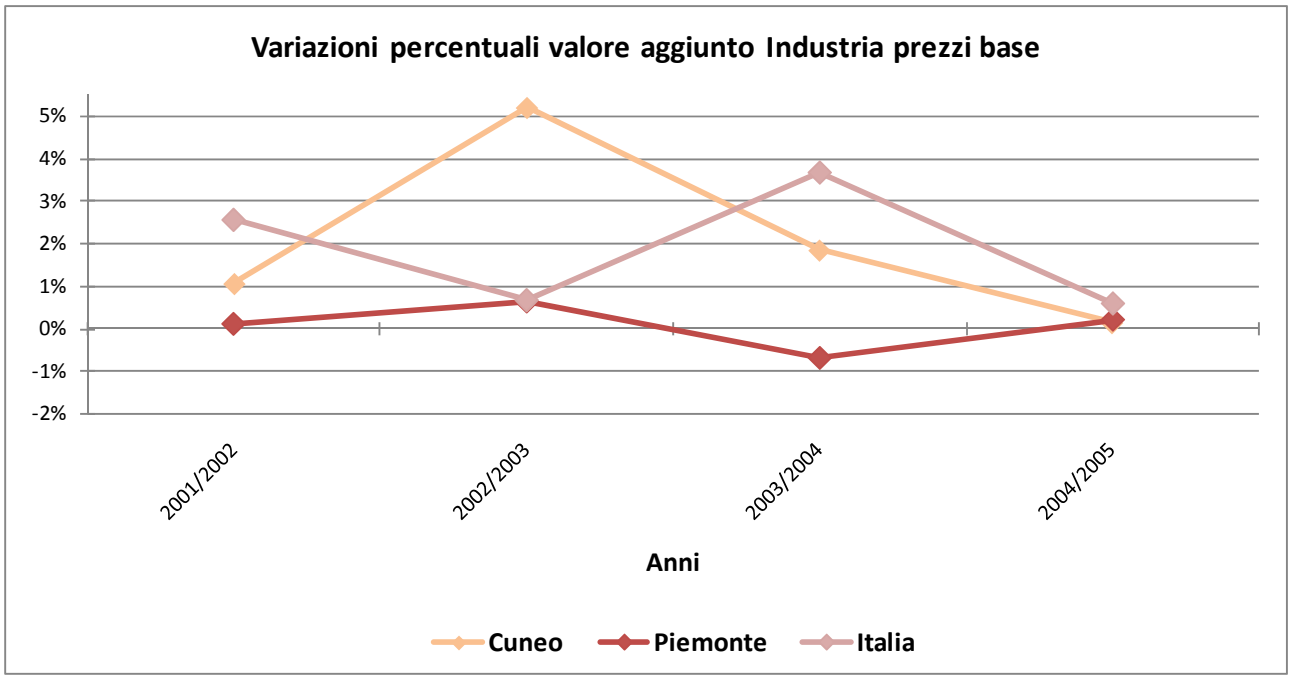

Fonte: Elaborazione BMTI su dati ISTAT

La costante crescita del settore Servizi è confermata dall'andamento della variazione rispetto agli anni precedenti del valore aggiunto di Italia, regione Piemonte e provincia di Cuneo (grafico 3.1.4). Tuttavia, tale crescita è in lieve flessione negli ultimi periodi.

Grafico 3.1.4: Andamento del valore aggiunto del settore Servizi di Italia, regione Piemonte e provincia di Cuneo (su valori a prezzi correnti)

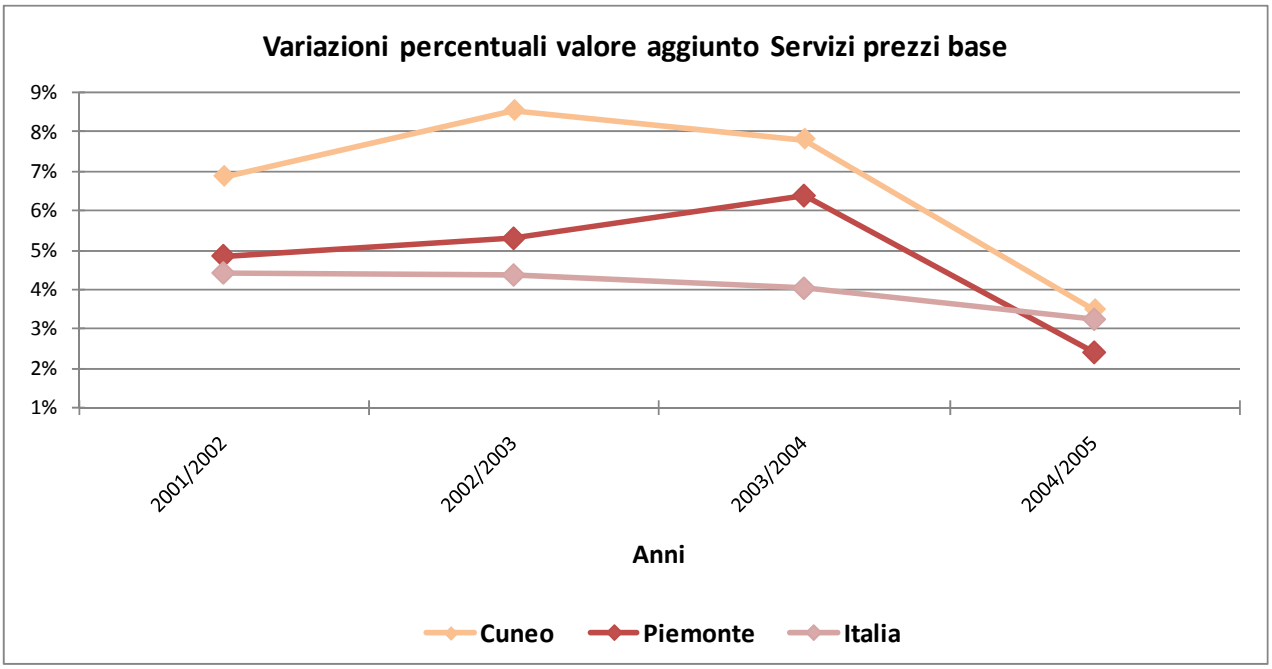

Fonte: Elaborazione BMTI su dati ISTAT

La cognizione del decremento del settore dell'Agricoltura nella provincia di Cuneo viene rafforzato dall'esame dell'incidenza dei settori economici sulla formazione del valore aggiunto provinciale. Dalla tabella 3.1.7 emerge come l'influenza del settore primario, benché nel 2005 sia stato molto al di sopra del relativo valore nazionale (2,2%) e regionale (1,5%), appaia in costante diminuzione, essendo in calo del 2,3% rispetto al 2001. Anche il peso del settore Industria, sebbene sia anch'esso in leggera ma costante diminuzione (-3,1% rispetto al 2001), si conferma molto importante per la provincia cuneese, con un'incidenza del 32,5% sul valore aggiunto totale provinciale nel 2005; valore superiore sia a quello nazionale (26,6%), che a quello regionale (29,8%). Le flessioni dei settori Agricoltura ed Industria si riflettono ovviamente sul settore Servizi il quale, anche se rimane il comparto che rispetto al dato nazionale incide meno sul valore aggiunto provinciale, risulta essere in costante e netta crescita negli ultimi anni (+5,3%), soprattutto grazie all'incremento del valore aggiunto del comparto "intermediazione monetaria e finanziaria; attività immobiliari e imprenditoriali" (+2,8%).

Tabella 3.1.7: Suddivisione valore aggiunto della provincia di Cuneo per settori economici

Incidenza dei settori economici sul totale del valore aggiunto a prezzi base					
ATTIVITÀ ECONOMICHE	**2001**	**2002**	**2003**	**2004**	**2005**
AGRICOLTURA, SILVICOLTURA E PESCA	**6,6%**	**6,1%**	**5,9%**	**5,6%**	**4,3%**
INDUSTRIA	**35,6%**	**34,5%**	**33,9%**	**32,8%**	**32,5%**
Industria in senso stretto	30,0%	29,3%	28,3%	27,0%	26,6%
Costruzioni	5,5%	5,2%	5,6%	5,8%	6,0%
SERVIZI	**57,9%**	**59,4%**	**60,2%**	**61,7%**	**63,2%**
Commercio, riparazioni, alberghi e ristoranti, trasporti e comunicazioni	20,7%	21,0%	21,6%	23,1%	22,7%
Intermediazione monet. e finanz.; attività immob. e imprenditoriali	22,0%	23,3%	23,6%	23,7%	24,8%
Altre attività di servizi	15,1%	15,1%	15,1%	14,8%	15,7%

Fonte: Elaborazione BMTI su dati ISTAT

L'importanza del settore primario viene confermata dall'incidenza dei diversi settori sul valore aggiunto nazionale. A tal proposito dalla tabella 3.1.8 emerge come la provincia cuneese abbia un rilevante peso sul valore aggiunto agricolo nazionale; tale settore, però, così come rilevato in precedenza, appare in diminuzione. La "metamorfosi" della provincia di Cuneo trova conferma nel fatto che mentre l'incidenza del valore aggiunto totale si sia mantenuta attorno all'1,1%, quella del settore primario è diminuita di oltre lo 0,4% e quella del terziario è aumentata dello 0,1%; è chiaro che il lieve incremento del settore Servizi abbia influito in maniera decisiva sul peso complessivo che la provincia cuneese mantiene sul valore aggiunto nazionale nonostante il calo più vistoso del settore agricolo.

Tabella 3.1.8: Incidenza della provincia di Cuneo sul valore aggiunto nazionale per settori economici (su valori correnti)

Incidenza del valore aggiunto a prezzi base della Provincia di Cuneo sul valore aggiunto Italia					
ATTIVITÀ ECONOMICHE	**2001**	**2002**	**2003**	**2004**	**2005**
AGRICOLTURA, SILVICOLTURA E PESCA	**2,65%**	**2,58%**	**2,60%**	**2,51%**	**2,21%**
INDUSTRIA	**1,37%**	**1,35%**	**1,41%**	**1,38%**	**1,38%**
Industria in senso stretto	1,42%	1,42%	1,48%	1,45%	1,45%
Costruzioni	1,13%	1,05%	1,12%	1,13%	1,12%
SERVIZI	**0,90%**	**0,92%**	**0,96%**	**1,00%**	**1,00%**
Commercio, riparazioni, alberghi e ristoranti, trasporti e comunicazioni	0,93%	0,95%	1,04%	1,13%	1,10%
Intermediazione monet. e finanz.; attività immob. e imprenditoriali	0,96%	0,99%	1,00%	1,02%	1,04%
Altre attività di servizi	0,81%	0,81%	0,83%	0,82%	0,84%
TOTALE	**1,08%**	**1,08%**	**1,12%**	**1,14%**	**1,13%**

Fonte: Elaborazione BMTI su dati ISTAT

La conferma di come il comparto dell'agricoltura non riesca ad incidere sul valore aggiunto complessivo viene rilevato anche dalla tabella 3.1.9 che mette in evidenza l'incidenza del valore aggiunto provinciale su quello regionale. Il forte peso del valore aggiunto del settore primario della provincia di Cuneo, vicino al 40%, non riesce ad incidere molto sul valore aggiunto totale che costituisce circa il 14% di quello regionale. La performance complessiva della provincia cuneese appare in crescita; tutti i settori, infatti, hanno fatto registrare un aumento in termini di peso sul valore regionale. Si va da un +1% del settore agricolo, ad un +1,2% del settore industria, +0,9% del settore servizi, ed un +0,7% sul valore aggiunto complessivo.

Tabella 3.1.9: Incidenza della provincia di Cuneo sul valore aggiunto della regione Piemonte per settori economici (su valori correnti)

Incidenza del valore aggiunto a prezzi base della Provincia di Cuneo sul valore aggiunto della Regione Piemonte					
ATTIVITÀ ECONOMICHE	**2001**	**2002**	**2003**	**2004**	**2005**
AGRICOLTURA, SILVICOLTURA E PESCA	**38,2%**	**38,1%**	**39,2%**	**37,9%**	**39,2%**
INDUSTRIA	**14,0%**	**14,2%**	**14,8%**	**15,2%**	**15,2%**
Industria in senso stretto	13,9%	14,0%	14,7%	15,0%	14,9%
Costruzioni	14,7%	14,8%	15,3%	16,0%	16,3%
SERVIZI	**11,9%**	**12,1%**	**12,5%**	**12,7%**	**12,8%**
Commercio, riparazioni, alberghi e ristoranti, trasporti e comunicazioni	12,5%	12,9%	13,4%	13,9%	13,8%
Intermediazione monet. e finanz.; attività immob. e imprenditoriali	11,2%	11,5%	11,9%	12,0%	12,4%
Altre attività di servizi	12,2%	12,2%	12,3%	12,1%	12,2%
TOTALE	**13,2%**	**13,4%**	**13,8%**	**13,9%**	**13,9%**

Fonte: Elaborazione BMTI su dati ISTAT

Nella tabella 3.1.10 vengono esaminati i valori relativi al valore aggiunto pro capite per meglio esaminare la dinamica economica degli ultimi anni. Sia la provincia di Cuneo che la regione Piemonte risultano avere valori superiori a quelli dell'Italia. Tutti i valori rispetto al 2001 sono in costante crescita, ma è da sottolineare come la crescita dei valori relativi alla provincia cuneese sia, in termini percentuali, nettamente più alta (15,5%) rispetto sia al dato regionale (9,5%) che nazionale (10,6%).

Tabella 3.1.10: Valore aggiunto per abitante della provincia di Cuneo, della regione Piemonte e dell'Italia

Valore aggiunto ai prezzi base per abitante (euro correnti)					
ZONA GEOGRAFICA	**2001**	**2002**	**2003**	**2004**	**2005**
CUNEO	21.828	22.610	23.995	25.093	25.212
PIEMONTE	21.779	22.423	23.092	23.762	23.848
ITALIA	19.709	20.390	20.897	21.504	21.806

Fonte: ISTAT

Una conferma di ciò viene dal confronto tra i diversi dettagli territoriali utilizzando i numeri indici (tabella 3.1.11). Si può notare, infatti, come i valori provinciali e regionali siano nettamente superiori al valore dell'Italia; l'analisi del prospetto mostra anche la continua crescita del dato relativo alla provincia di Cuneo, ben superiore rispetto al dato del Piemonte.

Tabella 3.1.11: Confronto del valore aggiunto per abitante tra provincia di Cuneo, regione Piemonte e Italia

Numeri indici valore aggiunto ai prezzi base per abitante (base Italia=100)					
ZONA GEOGRAFICA	**2001**	**2002**	**2003**	**2004**	**2005**
CUNEO	110,8	110,9	114,8	116,7	115,6
PIEMONTE	110,5	110,0	110,5	110,5	109,4
ITALIA	100	100	100	100	100

Fonte: Elaborazione BMTI su dati ISTAT

Le variazioni del numero di unità lavorative avutesi nel corso degli ultimi anni hanno rispecchiato l'andamento dei fattori economici già descritti in precedenza, confermando la forte correlazione esistente tra gli aspetti del mercato del lavoro e quelli squisitamente economici. Nelle tabelle 3.1.12, 3.1.13 e 3.1.14 viene evidenziato il numero di unità di lavoro presenti, rispettivamente, nella provincia di Cuneo, nella regione Piemonte ed in Italia. La crescita delle unità lavorative nel 2005 rispetto al 2001 nella provincia di Cuneo (+9,2%) è stata nettamente superiore ai relativi dati di Piemonte (+1,8%) ed Italia (+2,1%). A dimostrare l'ottimo stato di salute della provincia di Cuneo, anche in termini di forza lavoro, si rileva come gli unici comparti a fare registrare una flessione di unità di lavoro negli ultimi anni sono stati quelli dell'"agricoltura, silvicoltura e pesca" ed "industria in senso stretto" (entrambi scesi rispetto al 2001 dell'1,6%). Queste flessioni, peraltro molto lievi rispetto al relativo dato nazionale, sono ampiamente compensate dall'incremento di unità lavoro del settore terziario (+16,3%), ed in particolare dai sottosettori "intermediazione monetaria e finanziaria; attività immobiliari e imprenditoriali" (+26,5%) e "commercio, riparazioni, alberghi e ristoranti, trasporti e comunicazioni" (+20,2%). Inoltre, nella provincia cuneese, a differenza della regione Piemonte, anche il macrosettore Industria ha avuto un incremento di unità di lavoro negli ultimi anni (+2,4%), mentre nella regione piemontese nello stesso comparto c'è stata una netta flessione, vicina al 9%.

Tabella 3.1.12: Unità di lavoro provincia di Cuneo per settore economico e totale

Unità di lavoro totali per attività economica - Provincia di Cuneo (media annua in migliaia)					
ATTIVITÀ ECONOMICHE	**2001**	**2002**	**2003**	**2004**	**2005**
AGRICOLTURA, SILVICOLTURA E PESCA	**38,2**	**37,2**	**38,1**	**38,1**	**37,6**
INDUSTRIA	**87,1**	**89,2**	**90,8**	**90,0**	**89,2**
Industria in senso stretto	67,6	69,1	69,7	67,9	66,5
Costruzioni	19,5	20,1	21,1	22,1	22,7
SERVIZI	**141,0**	**147,7**	**153,0**	**161,8**	**164,0**
Commercio, riparazioni, alberghi e ristoranti, trasporti e comunicazioni	61,9	66,1	69,5	74,3	74,4
Intermediazione monet. e finanz.; attività immob. e imprenditoriali	27,5	29,8	31,3	34,0	34,8
Altre attività di servizi	51,6	51,8	52,2	53,5	54,8
TOTALE	**266,3**	**274,1**	**281,9**	**289,9**	**290,8**

Fonte: ISTAT

Anche nella regione Piemonte l'incremento più netto di unità di lavoro rispetto al 2001 si è avuto nel settore "intermediazione monetaria e finanziaria; attività immobiliari e imprenditoriali", nel quale l'aumento è stato di oltre il 13% di unità di lavoro.

Tabella 3.1.13: Unità di lavoro regione Piemonte per settore economico e totale

Unità di lavoro totali per attività economica - Regione Piemonte (media annua in migliaia)					
ATTIVITÀ ECONOMICHE	**2001**	**2002**	**2003**	**2004**	**2005**
AGRICOLTURA, SILVICOLTURA E PESCA	**99,5**	**94,6**	**98,1**	**98,8**	**97,0**
INDUSTRIA	**647,4**	**638,7**	**617,8**	**601,8**	**590,4**
Industria in senso stretto	523,2	515,3	491,2	475,4	461,9
Costruzioni	124,2	123,4	126,6	126,4	128,5
SERVIZI	**1.175,1**	**1.196,8**	**1.208,5**	**1.251,3**	**1.269,9**
Commercio, riparazioni, alberghi e ristoranti, trasporti e comunicazioni	477,9	489,5	496,0	514,2	516,5
Intermediazione monet. e finanz.; attività immob. e imprenditoriali	265,1	274,3	279,0	292,6	300,2
Altre attività di servizi	432,1	433,0	433,5	444,5	453,2
TOTALE	**1.922,0**	**1.930,1**	**1.924,4**	**1.951,9**	**1.957,3**

Fonte: ISTAT

La notevole flessione delle unità di lavoro impiegate nel settore primario avvertitasi a livello nazionale non si è rilevata nella provincia di Cuneo e nella regione Piemonte; nei due territori, infatti, la diminuzione è stata rispettivamente di 1,6% e 2,5% dal 2001 al 2005; in Italia, invece, nello stesso periodo il calo è stato molto più netto, con un -12,9%.

Tabella 3.1.14: Unità di lavoro Italia per settore economico e totale

Unità di lavoro totali per attività economica - Italia (media annua in migliaia)					
ATTIVITÀ ECONOMICHE	**2001**	**2002**	**2003**	**2004**	**2005**
AGRICOLTURA, SILVICOLTURA E PESCA	**1.505,6**	**1.457,0**	**1.388,8**	**1.388,0**	**1.310,7**
INDUSTRIA	**6.767,5**	**6.836,1**	**6.882,3**	**6.861,9**	**6.819,6**
Industria in senso stretto	5.057,0	5.089,9	5.088,2	5.038,4	4.929,5
Costruzioni	1.710,5	1.746,2	1.794,1	1.823,5	1.890,1
SERVIZI	**15.555,5**	**15.839,1**	**16.011,8**	**16.123,1**	**16.198,7**
Commercio, riparazioni, alberghi e ristoranti, trasporti e comunicazioni	6.330,8	6.419,8	6.523,1	6.539,4	6.533,5
Intermediazione monet. e finanz.; attività immob. e imprenditoriali	3.030,3	3.183,9	3.256,2	3.310,0	3.366,2
Altre attività di servizi	6.194,4	6.235,4	6.232,5	6.273,7	6.299,0
TOTALE	**23.828,6**	**24.132,2**	**24.282,9**	**24.373,0**	**24.329,0**

Fonte: ISTAT

Se consideriamo il peso dei diversi settori economici in termini di unità di lavoro nella provincia di Cuneo, dalla tabella 3.1.15 si osserva come quasi il 44% di esse siano impiegate nei settori "Agricoltura, silvicoltura e pesca" ed Industria. Questo dato conferma la ancora forte propensione agricola della provincia cuneese anche se l'incidenza del settore terziario appare in netta crescita negli ultimi anni, essendo aumentata del 3,4% dal 2001 al 2005. Ciò dimostra il forte cambiamento che sta avvenendo nella provincia di Cuneo, anche dal punto di vista delle unità di lavoro, infatti, il calo delle incidenze nei settori primario (da 14,3% nel 2001 a 12,9% nel 2005) e nel settore Industria (da 32,7% a 30,7%) appaiono netti e fanno pensare che, sebbene i valori continuino ad essere molto al di sopra dei relativi dati regionali e nazionali, ci si sposti verso una sempre più chiara "terziarizzazione" della provincia.

Tabella 3.1.15: Suddivisione delle unità di lavoro per settore economico della provincia di Cuneo

Incidenza delle unità di lavoro delle attività economiche sul totale delle unità di lavoro - Provincia di Cuneo					
ATTIVITÀ ECONOMICHE	**2001**	**2002**	**2003**	**2004**	**2005**
AGRICOLTURA, SILVICOLTURA E PESCA	**14,3%**	**13,6%**	**13,5%**	**13,1%**	**12,9%**
INDUSTRIA	**32,7%**	**32,5%**	**32,2%**	**31,0%**	**30,7%**
Industria in senso stretto	25,4%	25,2%	24,7%	23,4%	22,9%
Costruzioni	7,3%	7,3%	7,5%	7,6%	7,8%
SERVIZI	**52,9%**	**53,9%**	**54,3%**	**55,8%**	**56,4%**
Commercio, riparazioni, alberghi e ristoranti, trasporti e comunicazioni	23,2%	24,1%	24,7%	25,6%	25,6%
Intermediazione monet. e finanz.; attività immob. e imprenditoriali	10,3%	10,9%	11,1%	11,7%	12,0%
Altre attività di servizi	19,4%	18,9%	18,5%	18,5%	18,8%
TOTALE	**100%**	**100%**	**100%**	**100%**	**100%**

Fonte: Elaborazione BMTI su dati ISTAT

Rispetto alla provincia di Cuneo l'incidenza del settore"Agricoltura, silvicoltura e pesca" in termini di unità lavoro della regione Piemonte (tabella 3.1.16) appare molto meno marcata. I valori risultano in linea con quelli nazionali (5% Piemonte, 5,4% Italia, tabella 3.1.17). Nella regione Piemonte, comunque, si registrano andamenti in linea con quelli della provincia di Cuneo per quanto concerne l'incidenza del settore Industria, che restano ben al di sopra dei relativi valori nazionali.

Tabella 3.1.16: Suddivisione delle unità di lavoro per settore economico della regione Piemonte

Incidenza delle unità di lavoro delle attività economiche sul totale delle unità di lavoro - Regione Piemonte					
ATTIVITÀ ECONOMICHE	**2001**	**2002**	**2003**	**2004**	**2005**
AGRICOLTURA, SILVICOLTURA E PESCA	**5,2%**	**4,9%**	**5,1%**	**5,1%**	**5,0%**
INDUSTRIA	**33,7%**	**33,1%**	**32,1%**	**30,8%**	**30,2%**
Industria in senso stretto	27,2%	26,7%	25,5%	24,4%	23,6%
Costruzioni	6,5%	6,4%	6,6%	6,5%	6,6%
SERVIZI	**61,1%**	**62,0%**	**62,8%**	**64,1%**	**64,9%**
Commercio, riparazioni, alberghi e ristoranti, trasporti e comunicazioni	24,9%	25,4%	25,8%	26,3%	26,4%
Intermediazione monet. e finanz.; attività immob. e imprenditoriali	13,8%	14,2%	14,5%	15,0%	15,3%
Altre attività di servizi	22,5%	22,4%	22,5%	22,8%	23,2%
TOTALE	**100%**	**100%**	**100%**	**100%**	**100%**

Fonte: Elaborazione BMTI su dati ISTAT

Tabella 3.1.17: Suddivisione delle unità di lavoro per settore economico - Italia

Incidenza delle unità di lavoro delle attività economiche sul totale delle unità di lavoro - Italia					
ATTIVITÀ ECONOMICHE	**2001**	**2002**	**2003**	**2004**	**2005**
AGRICOLTURA, SILVICOLTURA E PESCA	**6,3%**	**6,0%**	**5,7%**	**5,7%**	**5,4%**
INDUSTRIA	**28,4%**	**28,3%**	**28,3%**	**28,2%**	**28,0%**
Industria in senso stretto	21,2%	21,1%	21,0%	20,7%	20,3%
Costruzioni	7,2%	7,2%	7,4%	7,5%	7,8%
SERVIZI	**65,3%**	**65,6%**	**65,9%**	**66,2%**	**66,6%**
Commercio, riparazioni, alberghi e ristoranti, trasporti e comunicazioni	26,6%	26,6%	26,9%	26,8%	26,9%
Intermediazione monet. e finanz.; attività immob. e imprenditoriali	12,7%	13,2%	13,4%	13,6%	13,8%
Altre attività di servizi	26,0%	25,8%	25,7%	25,7%	25,9%
TOTALE	**100%**	**100%**	**100%**	**100%**	**100%**

Fonte: Elaborazione BMTI su dati ISTAT

Il forte peso del settore agricolo nella provincia di Cuneo viene rilevato anche dalla tabella 3.1.18 in cui vengono considerate le diverse incidenze della provincia di Cuneo sulle unità di lavoro del Piemonte per i diversi settori. Intanto dal prospetto si rileva il costante aumento di incidenza che la provincia di Cuneo riveste in Piemonte; negli ultimi anni l'incidenza delle unità di lavoro impiegate nella provincia è in costante aumento (+1%) ed il settore"Agricoltura, silvicoltura e pesca", sebbene appaia largamente come quello più rilevante (quasi 4 unità di lavoro su 10 sono nella provincia cuneese), è tra i settori la cui incidenza cresce con meno intensità rispetto agli altri. Infatti, è l'incidenza del settore Industria a far rilevare il maggior incremento (+1,7%), soprattutto per il contributo del sottosettore Costruzioni (+2%). In crescita anche l'influenza del settore Servizi che, dal 2001 al 2005, ha fatto registrare un aumento dello 0,9% di unità di lavoro nella regione Piemonte.

Tabella 3.1.18: Percentuale di unità di lavoro presenti nella provincia di Cuneo rispetto alla regione Piemonte per settore economico

Incidenza della Provincia di Cuneo sulle unità di lavoro in Piemonte per attività economica e totale					
ATTIVITÀ ECONOMICHE	**2001**	**2002**	**2003**	**2004**	**2005**
AGRICOLTURA, SILVICOLTURA E PESCA	**38,4%**	**39,3%**	**38,8%**	**38,6%**	**38,8%**
INDUSTRIA	**13,5%**	**14,0%**	**14,7%**	**15,0%**	**15,1%**
Industria in senso stretto	12,9%	13,4%	14,2%	14,3%	14,4%
Costruzioni	15,7%	16,3%	16,7%	17,5%	17,7%
SERVIZI	**12,0%**	**12,3%**	**12,7%**	**12,9%**	**12,9%**
Commercio, riparazioni, alberghi e ristoranti, trasporti e comunicazioni	13,0%	13,5%	14,0%	14,4%	14,4%
Intermediazione monet. e finanz.; attività immob. e imprenditoriali	10,4%	10,9%	11,2%	11,6%	11,6%
Altre attività di servizi	11,9%	12,0%	12,0%	12,0%	12,1%
TOTALE	**13,9%**	**14,2%**	**14,6%**	**14,9%**	**14,9%**

Fonte: Elaborazione BMTI su dati ISTAT

Il significativo apporto della provincia di Cuneo sulle unità di lavoro nel settore primario è confermato anche dal dato relativo all'incidenza sulle unità di lavoro in Italia (tabella 3.1.19). Quasi il 3% delle unità di lavoro impiegate nel settore agricolo in Italia sono nella provincia di Cuneo, la quale ha visto negli ultimi anni una lieve crescita anche a livello globale, incrementando la sua incidenza dello 0,8% e passando, nel 2005, all'1,2%. L'accrescimento di influenza della provincia ha coinvolto tutti i settori anche se il settore "Agricoltura, silvicoltura e pesca" è stato più marcato.

Tabella 3.1.19: Percentuale di unità di lavoro presenti nella provincia di Cuneo rispetto all'Italia per settore economico

Incidenza della Provincia di Cuneo sulle unità di lavoro in Italia per attività economica e totale					
ATTIVITÀ ECONOMICHE	**2001**	**2002**	**2003**	**2004**	**2005**
AGRICOLTURA, SILVICOLTURA E PESCA	**2,54%**	**2,55%**	**2,74%**	**2,74%**	**2,87%**
INDUSTRIA	**1,29%**	**1,30%**	**1,32%**	**1,31%**	**1,31%**
Industria in senso stretto	1,34%	1,36%	1,37%	1,35%	1,35%
Costruzioni	1,14%	1,15%	1,18%	1,21%	1,20%
SERVIZI	**0,91%**	**0,93%**	**0,96%**	**1,00%**	**1,01%**
Commercio, riparazioni, alberghi e ristoranti, trasporti e comunicazioni	0,98%	1,03%	1,07%	1,14%	1,14%
Intermediazione monet. e finanz.; attività immob. e imprenditoriali	0,91%	0,94%	0,96%	1,03%	1,03%
Altre attività di servizi	0,83%	0,83%	0,84%	0,85%	0,87%
TOTALE	**1,12%**	**1,14%**	**1,16%**	**1,19%**	**1,20%**

Fonte: Elaborazione BMTI su dati ISTAT

Il comparto industriale del Piemonte, anche se in continua diminuzione negli ultimi anni, costituisce quello più influente rispetto agli altri settori per quanto concerne le unità di lavoro in Italia (8,7% nel 2005). Dalla tabella 3.1.20 emerge, inoltre, come l'incidenza del settore Servizi abbia lievemente incrementato il suo peso negli ultimi anni (+0,2%), mentre l'incidenza del settore "Agricoltura, silvicoltura e pesca" è aumentato dello 0,8%, raggiungendo nel 2005 un'incidenza pari al 7,4%.

Tabella 3.1.20: Percentuale di unità di lavoro presenti in Piemonte rispetto all'Italia per settore economico

Incidenza della Regione Piemonte sulle unità di lavoro in Italia per attività economica e totale					
ATTIVITÀ ECONOMICHE	**2001**	**2002**	**2003**	**2004**	**2005**
AGRICOLTURA, SILVICOLTURA E PESCA	**6,6%**	**6,5%**	**7,1%**	**7,1%**	**7,4%**
INDUSTRIA	**9,6%**	**9,3%**	**9,0%**	**8,8%**	**8,7%**
Industria in senso stretto	10,3%	10,1%	9,7%	9,4%	9,4%
Costruzioni	7,3%	7,1%	7,1%	6,9%	6,8%
SERVIZI	**7,6%**	**7,6%**	**7,5%**	**7,8%**	**7,8%**
Commercio, riparazioni, alberghi e ristoranti, trasporti e comunicazioni	7,5%	7,6%	7,6%	7,9%	7,9%
Intermediazione monet. e finanz.; attività immob. e imprenditoriali	8,7%	8,6%	8,6%	8,8%	8,9%
Altre attività di servizi	7,0%	6,9%	7,0%	7,1%	7,2%
TOTALE	**8,1%**	**8,0%**	**7,9%**	**8,0%**	**8,0%**

Fonte: Elaborazione BMTI su dati ISTAT

Se in termini di incidenza il dato sulle unità di lavoro può essere fortemente influenzato dalla dimensione e dalla numerosità della popolazione, un metodo di analisi supplementare per andare ad analizzare l'attività produttiva e l'importanza delle diverse attività economiche di un territorio ci è offerto dall'esame del valore aggiunto per unità di lavoro. Tali dati, forniti da ISTAT, sono evidenziati nelle tabelle 3.1.21, 3.1.22 e 3.1.23 relative, rispettivamente, a provincia di Cuneo, regione Piemonte ed Italia.

Risulta evidente come la provincia di Cuneo abbia sempre avuto, negli ultimi anni, valori totali inferiori sia alla regione Piemonte che al dato nazionale.

Tabella 3.1.21: Valore aggiunto per unità di lavoro per settore economico e totale (Provincia di Cuneo)

Valore aggiunto ai prezzi base per unità di lavoro - Provincia di Cuneo (Valori a prezzi correnti - euro)					
ATTIVITÀ ECONOMICHE	**2001**	**2002**	**2003**	**2004**	**2005**
AGRICOLTURA, SILVICOLTURA E PESCA	**20.824,1**	**20.727,0**	**20.819,9**	**20.799,5**	**16.473,0**
INDUSTRIA	**49.543,4**	**48.892,0**	**50.526,7**	**51.918,5**	**52.462,5**
Industria in senso stretto	53.928,1	53.524,6	54.920,6	56.723,0	57.488,4
Costruzioni	34.343,3	32.966,0	36.012,1	37.157,2	37.738,8
SERVIZI	**49.812,4**	**50.825,8**	**53.265,3**	**54.311,7**	**55.455,5**
Commercio, riparazioni, alberghi e ristoranti, trasporti e comunicazioni	40.671,2	40.155,5	42.047,5	44.349,0	43.993,0
Intermediazione monet. e finanz.; attività immob. e imprenditoriali	97.202,6	98.754,9	101.934,9	99.367,3	102.536,3
Altre attività di servizi	35.521,9	36.868,6	39.017,8	39.514,2	41.119,8
TOTALE	**45.566,1**	**46.111,6**	**47.998,1**	**49.164,4**	**49.497,1**

Fonte: ISTAT

L'unico settore ad aver diminuito il valore aggiunto per unità di lavoro è quello dell'attività economica "Agricoltura, silvicoltura e pesca" che, tra gli anni 2001 e 2005, ha riportato una notevole flessione. Anche se il dato del valore aggiunto totale della provincia cuneese è sempre stato inferiore sia al dato regionale che nazionale, è importante rilevare come il valore aggiunto per unità di lavoro del settore Industria sia sempre stato superiore; tale performance è dovuta al sottosettore "industria in senso stretto"che ha compensato le "perdite" del settore "costruzioni".

Tabella 3.1.22: Valore aggiunto per unità di lavoro per settore economico e totale (Piemonte)

Valore aggiunto ai prezzi base per unità di lavoro - Regione Piemonte (Valori a prezzi correnti - euro)					
ATTIVITÀ ECONOMICHE	**2001**	**2002**	**2003**	**2004**	**2005**
AGRICOLTURA, SILVICOLTURA E PESCA	**20.943,3**	**21.397,6**	**20.627,9**	**21.171,0**	**16.273,8**
INDUSTRIA	**47.523,0**	**48.221,6**	**50.173,1**	**51.143,6**	**52.239,3**
Industria in senso stretto	50.118,4	51.090,5	53.010,2	53.941,4	55.363,4
Costruzioni	36.589,8	36.241,8	39.165,2	40.620,9	41.009,9
SERVIZI	**50.190,5**	**51.681,0**	**53.901,9**	**55.392,0**	**55.898,9**
Commercio, riparazioni, alberghi e ristoranti, trasporti e comunicazioni	42.056,2	42.003,2	43.991,2	46.239,9	46.014,4
Intermediazione monet. e finanz.; attività immob. e imprenditoriali	90.178,1	93.690,2	95.886,8	96.084,0	95.948,2
Altre attività di servizi	34.653,9	36.009,3	38.220,0	39.192,9	40.635,2
TOTALE	**47.777,9**	**49.052,0**	**51.008,6**	**52.350,0**	**52.831,3**

Fonte: ISTAT

Il valore aggiunto per unità di lavoro del settore primario ha subito una flessione più lieve rispetto a quella della regione Piemonte (Cuneo -20,9%; Piemonte -22,3%).

Tabella 3.1.23: Valore aggiunto per unità di lavoro per settore economico e totale (Italia)

Valore aggiunto ai prezzi base per unità di lavoro - Italia (Valori a prezzi correnti - euro)					
ATTIVITÀ ECONOMICHE	**2001**	**2002**	**2003**	**2004**	**2005**
AGRICOLTURA, SILVICOLTURA E PESCA	**19.935,7**	**20.516,1**	**21.938,9**	**22.753,9**	**21.399,1**
INDUSTRIA	**46.641,7**	**47.361,3**	**47.366,7**	**49.257,6**	**49.864,9**
Industria in senso stretto	50.737,0	51.221,1	50.744,1	52.628,6	53.428,4
Costruzioni	34.534,2	36.110,6	37.788,0	39.943,2	40.571,0
SERVIZI	**49.970,4**	**51.250,4**	**52.915,9**	**54.670,0**	**56.170,3**
Commercio, riparazioni, alberghi e ristoranti, trasporti e comunicazioni	42.923,7	43.361,5	43.144,4	44.688,2	45.612,3
Intermediazione monet. e finanz.; attività immob. e imprenditoriali	92.138,0	93.670,0	98.103,6	100.353,1	102.002,4
Altre attività di servizi	36.543,8	37.712,3	39.534,6	40.972,2	42.628,5
TOTALE	**47.127,3**	**48.293,1**	**49.571,5**	**51.328,6**	**52.529,6**

Fonte: ISTAT

Per entrambi i territori, tuttavia, si tratta di valori nettamente discordanti con quelli nazionali, nei quali si riporta un aumento del valore aggiunto per unità di lavoro nel settore agricolo di oltre il 7%. Dalla tabella 3.1.24 si nota, inoltre, come sia il settore terziario ad avere incrementato maggiormente il proprio valore

(+11,3% rispetto al 2001), ma va segnalato anche l'aumento registrato dal comparto "costruzioni", il cui valore aggiunto per unità di lavoro negli ultimi anni è cresciuto di quasi il 10%.

Tabella 3.1.24: Andamento del valore aggiunto per unità di lavoro per settore economico e totale (Provincia di Cuneo)

Variazione percentuale del valore aggiunto ai prezzi base per unità di lavoro - Provincia di Cuneo					
ATTIVITÀ ECONOMICHE	**var. '01/'02**	**var. '02/'03**	**var. '03/'04**	**var. '04/'05**	**var. '01/'05**
AGRICOLTURA, SILVICOLTURA E PESCA	**-0,5%**	**0,4%**	**-0,1%**	**-20,8%**	**-20,9%**
INDUSTRIA	**-1,3%**	**3,3%**	**2,8%**	**1,0%**	**5,9%**
Industria in senso stretto	-0,7%	2,6%	3,3%	1,3%	**6,6%**
Costruzioni	-4,0%	9,2%	3,2%	1,6%	**9,9%**
SERVIZI	**2,0%**	**4,8%**	**2,0%**	**2,1%**	**11,3%**
Commercio, riparazioni, alberghi e ristoranti, trasporti e comunicazioni	-1,3%	4,7%	5,5%	-0,8%	**8,2%**
Intermediazione monet. e finanz.; attività immob. e imprenditoriali	1,6%	3,2%	-2,5%	3,2%	**5,5%**
Altre attività di servizi	3,8%	5,8%	1,3%	4,1%	**15,8%**
TOTALE	**1,2%**	**4,1%**	**2,4%**	**0,7%**	**8,6%**

Fonte: Elaborazione BMTI su dati ISTAT

Allo scopo di evidenziare maggiormente le differenze sostanziali di rendimento delle unità di lavoro, possiamo utilizzare i numeri indici con base Italia=100 relativi al valore aggiunto per unità lavoro di Piemonte e provincia di Cuneo. Sia nella tabella 3.1.25 che nella 3.1.26 possiamo notare che mentre la regione ha valori superiori a quelli nazionali, la provincia cuneese ha fatto registrare valori inferiori di circa il 6% inferiori a quelli nazionali, dato, tra l'altro, in diminuzione. Non sorprende l'importanza del settore Industria, sia nella provincia torinese (produzione per unità lavoro superiore di oltre il 5% rispetto al relativo dato nazionale) sia nella regione Piemonte (+4,8%). Ancora viene confermato il dato relativo al settore primario che, in costante discesa, risulta essere il più basso tra tutti i settori sia in Piemonte (76,0), sia in provincia di Cuneo (77,0).

Tabella 3.1.25: Confronto del valore aggiunto per unità di lavoro della regione Piemonte con l'Italia per settore economico

Numeri indici valore aggiunto ai prezzi base per unità di lavoro - Regione Piemonte (base Italia=100)					
ATTIVITÀ ECONOMICHE	**2001**	**2002**	**2003**	**2004**	**2005**
AGRICOLTURA, SILVICOLTURA E PESCA	**105,1**	**104,3**	**94,0**	**93,0**	**76,0**
INDUSTRIA	**101,9**	**101,8**	**105,9**	**103,8**	**104,8**
Industria in senso stretto	98,8	99,7	104,5	102,5	103,6
Costruzioni	106,0	100,4	103,6	101,7	101,1
SERVIZI	**100,4**	**100,8**	**101,9**	**101,3**	**99,5**
Commercio, riparazioni, alberghi e ristoranti, trasporti e comunicazioni	98,0	96,9	102,0	103,5	100,9
Intermediazione monet. e finanz.; attività immob. e imprenditoriali	97,9	100,0	97,7	95,7	94,1
Altre attività di servizi	94,8	95,5	96,7	95,7	95,3
TOTALE	**101,4**	**101,6**	**102,9**	**102,0**	**100,6**

Fonte: Elaborazione BMTI su dati ISTAT

Tabella 3.1.26: Confronto del valore aggiunto per unità di lavoro della provincia di Cuneo con l'Italia per settore economico

Numeri indici valore aggiunto ai prezzi base per unità di lavoro - Provincia di Cuneo (base Italia=100)					
ATTIVITÀ ECONOMICHE	**2001**	**2002**	**2003**	**2004**	**2005**
AGRICOLTURA, SILVICOLTURA E PESCA	**104,5**	**101,0**	**94,9**	**91,4**	**77,0**
INDUSTRIA	**106,2**	**103,2**	**106,7**	**105,4**	**105,2**
Industria in senso stretto	106,3	104,5	108,2	107,8	107,6
Costruzioni	99,4	91,3	95,3	93,0	93,0
SERVIZI	**99,7**	**99,2**	**100,7**	**99,3**	**98,7**
Commercio, riparazioni, alberghi e ristoranti, trasporti e comunicazioni	94,8	92,6	97,5	99,2	96,4
Intermediazione monet. e finanz.; attività immob. e imprenditoriali	105,5	105,4	103,9	99,0	100,5
Altre attività di servizi	97,2	97,8	98,7	96,4	96,5
TOTALE	**96,7**	**95,5**	**96,8**	**95,8**	**94,2**

Fonte: Elaborazione BMTI su dati ISTAT

3.2 Il tessuto imprenditoriale

La forte propensione all'attività agricola da parte della provincia di Cuneo viene confermata anche dall'analisi del tessuto imprenditoriale esposta in questo paragrafo. Dalla tabella 3.2.1 vengono evidenziati i dati forniti da Movimprese, riferiti al giugno 2008, che testimoniano come l'incidenza delle imprese del settore primario sia in linea con i valori fin qui analizzati e relativi agli aspetti economici. Oltre il 34% delle imprese attive nella provincia di Cuneo, infatti, sono nel settore primario (quasi 25.000); nettamente inferiore il relativo dato nella regione Piemonte ed in Italia (16% Piemonte; 17,4% Italia).

Il settore "Agricoltura, caccia e silvicoltura", che in Piemonte è il terzo comparto per numero di imprese attive ed in Italia il secondo, costituisce in provincia di Cuneo quello con il maggior numero di imprese. E' evidente la differente suddivisione percentuale delle imprese nei tre territori presi in esame. La provincia cuneese si conferma debole rispetto a Piemonte ed Italia soprattutto nei settori "commercio all'ingrosso e al dettaglio; riparazione di beni personali e per la casa" (18,9% delle imprese attive nella provincia) e "attività manifatturiere" (9,7%). L'incidenza degli stessi settori appare consistente sia per il dato nazionale (27,2% commercio; 12,1% attività manifatturiera) che per quello regionale (24,9% commercio; 11,7% attività manifatturiera).

Una conferma di quanto scaturito dalla precedente analisi si manifesta dallo studio dell'incidenza delle imprese attive per macrosettori economici (tabella 3.2.2). Si può notare come mentre la distribuzione delle imprese della regione piemontese segue in linea di massima quella dell'Italia, la forte caratterizzazione del settore primario della provincia di Cuneo risulta evidente. Più di un' impresa su tre (34,5%) della provincia cuneese appartiene al settore agricolo, a differenza della distribuzione della regione Piemonte e dell'Italia dove in tale settore l'incidenza è, rispettivamente, del 16,1% e del 17,6%. Dallo stesso prospetto emerge come la maggior incidenza del macrosettore Agricoltura va a scapito del settore Servizi; infatti, mentre il settore Industria appare solo leggermente inferiore rispetto alla distribuzione di Piemonte ed Italia, l'incidenza del settore terziario è chiaramente più basso, con un valore del 40,5% (Piemonte 54,9%; Italia 54,4%).

Nella tabella 3.2.3 è evidenziato il numero delle imprese attive nei macrosettori rielaborati e la relativa incidenza per i tre livelli territoriali considerati. Andando ad esaminare le imprese attive nel settore Agroalimentare (imprese attive nel settore "Agricoltura, caccia e pesca" e nel settore "Industrie alimentari e delle bevande") si può rilevare che nella provincia di Cuneo l'incremento del settore Agroalimentare rispetto al settore agricolo precedentemente considerato è di poco inferiore al 2%, valore simile a quello dell'Italia. L'incidenza del numero di imprese del settore agroalimentare nella provincia di Cuneo raggiunge il 36,4%, valore nettamente maggiore rispetto sia al Piemonte (quasi 18%) che all'Italia (quasi 20%).

Tabella 3.2.1: Imprese attive in provincia di Cuneo, nella regione Piemonte ed in Italia per settore economico (Giugno 2008)

Suddivisione delle imprese attive per settore e relative incidenze percentuali sul totale						
Settore	Cuneo	inc. % su tot.	Piemonte	inc. % su tot.	Italia	inc. % su tot.
A - Agricoltura, caccia e silvicoltura	**24.592**	**34,44%**	**66.743**	**16,04%**	**897.637**	**17,37%**
A 01 - Agricoltura, caccia e relativi servizi	24.287	34,01%	65.766	15,81%	888.202	17,18%
A 02 - Silvicoltura e utilizzaz. aree forestali	305	0,43%	977	0,23%	9.435	0,18%
B - Pesca, piscicoltura e servizi connessi	**25**	**0,04%**	**69**	**0,02%**	**11.509**	**0,22%**
C - Estrazione di minerali	**57**	**0,08%**	**255**	**0,06%**	**3.895**	**0,08%**
CA10 - Estraz. carbon fossile e lignite; estraz. torba	1	0,00%	1	0,00%	21	0,00%
CA11 - Estraz. petrolio greggio e gas naturale	0	0,00%	1	0,00%	75	0,00%
CA12 - Estraz. minerali di uranio e di torio	0	0,00%	0	0,00%	2	0,00%
CB13 - Estrazione di minerali metalliferi	0	0,00%	4	0,00%	33	0,00%
CB14 - Altre industrie estrattive	56	0,08%	249	0,06%	3.764	0,07%
D - Attività manifatturiere	**6.954**	**9,74%**	**48.590**	**11,68%**	**623.279**	**12,06%**
DA15 - Industrie alimentari e delle bevande	1.375	1,93%	7.107	1,71%	103.672	2,01%
DA16 - Industria del tabacco	0	0,00%	1	0,00%	69	0,00%
DB17 - Industrie tessili	96	0,13%	1.976	0,47%	27.325	0,53%
DB18 - Confez. articoli vestiario; prep. pellicce	233	0,33%	1.884	0,45%	43.561	0,84%
DC19 - Prep. e concia cuoio; fabbr. artic. viaggio	16	0,02%	273	0,07%	22.280	0,43%
DD20 - Ind. legno, esclusi mobili; fabbr. in paglia	621	0,87%	3.382	0,81%	45.616	0,88%
DE21 - Fabbric. pasta-carta, carta e prod. di carta	35	0,05%	282	0,07%	4.639	0,09%
DE22 - Editoria, stampa e riprod. supp. registrati	297	0,42%	2.285	0,55%	31.111	0,60%
DF23 - Fabbric. coke, raffinerie, combust. nucleari	1	0,00%	14	0,00%	401	0,01%
DG24 - Fabbric. prodotti chimici e fibre sintetiche	52	0,07%	449	0,11%	6.959	0,13%
DH25 - Fabbric. artic. in gomma e mat. plastiche	131	0,18%	1.293	0,31%	12.527	0,24%
DI26 - Fabbric. prodotti lavoraz. min. non metallif.	347	0,49%	1.541	0,37%	28.807	0,56%
DJ27 - Produzione di metalli e loro leghe	16	0,02%	287	0,07%	4.054	0,08%
DJ28 - Fabbricaz. e lav. prod. metallo, escl. macchine	1.768	2,48%	11.658	2,80%	111.489	2,16%
DK29 - Fabbric. macchine ed appar. mecc., instal.	663	0,93%	5.092	1,22%	47.595	0,92%
DL30 - Fabbric. macchine per uff., elaboratori	26	0,04%	334	0,08%	3.523	0,07%
DL31 - Fabbric. di macchine ed appar. elettr. n. c. a.	219	0,31%	1.793	0,43%	18.370	0,36%
DL32 - Fabbric. appar. radiotel. e app. per comunic.	46	0,06%	513	0,12%	5.515	0,11%
DL33 - Fabbric. appar. medicali, precis., strum. ottici	233	0,33%	2.516	0,60%	28.524	0,55%
DM34 - Fabbric. autoveicoli, rimorchi e semirim.	73	0,10%	625	0,15%	3.234	0,06%
DM35 - Fabbric. di altri mezzi di trasporto	49	0,07%	282	0,07%	7.975	0,15%
DN36 - Fabbric. mobili; altre industrie manifatturiere	613	0,86%	4.702	1,13%	62.875	1,22%
DN37 - Recupero e preparaz. per il riciclaggio	44	0,06%	301	0,07%	3.158	0,06%
E - Prod. e distrib. energ. elettr., gas e acqua	**88**	**0,12%**	**362**	**0,09%**	**3.558**	**0,07%**
E 40 - Produz. energia elettr., gas, acqua calda	71	0,10%	265	0,06%	2.725	0,05%
E 41 - Raccolta, depurazione e distribuzione acqua	17	0,02%	97	0,02%	833	0,02%
F - Costruzioni	**10.472**	**14,66%**	**70.082**	**16,84%**	**782.847**	**15,14%**
G - Comm. ingr. e dett.; rip. beni pers. e per la casa	**13.504**	**18,91%**	**103.561**	**24,89%**	**1.407.946**	**27,24%**
G 50 - Comm. manut. e rip. autov. e motocicli	1.868	2,62%	13.142	3,16%	167.921	3,25%
G 51 - Comm. ingr. e interm. del comm. escl. autov.	4.582	6,42%	33.564	8,07%	440.636	8,52%
G 52 - Comm. dett. escl. autov.; rip. beni pers.	7.054	9,88%	56.855	13,67%	799.389	15,46%
H - Alberghi e ristoranti	**2.922**	**4,09%**	**19.693**	**4,73%**	**265.715**	**5,14%**
I - Trasporti, magazzinaggio e comunicaz.	**1.662**	**2,33%**	**13.667**	**3,28%**	**186.734**	**3,61%**
I 60 - Trasporti terrestri; trasp. mediante condotta	1.417	1,98%	10.582	2,54%	141.549	2,74%
I 61 - Trasporti marittimi e per vie d'acqua	1	0,00%	70	0,02%	1.666	0,03%
I 62 - Trasporti aerei	1	0,00%	13	0,00%	194	0,00%
I 63 - Attività ausiliarie dei trasp.; ag. Viaggi	190	0,27%	1.835	0,44%	31.623	0,61%
I 64 - Poste e telecomunicazioni	53	0,07%	1.167	0,28%	11.702	0,23%
J - Intermediaz. monetaria e finanziaria	**1.059**	**1,48%**	**9.412**	**2,26%**	**104.864**	**2,03%**
J 65 - Interm. mon. e finanz. (escl. assic. e fondi p.)	59	0,08%	793	0,19%	8.139	0,16%
J 66 - Assic. e fondi pens. (escl. ass. soc. obbl.)	3	0,00%	109	0,03%	920	0,02%
J 67 - Attività ausil. intermediazione finanziaria	997	1,40%	8.510	2,05%	95.805	1,85%
K - Attiv. immob., noleggio, informat., ricerca	**6.849**	**9,59%**	**60.934**	**14,65%**	**575.144**	**11,13%**
K 70 - Attività immobiliari	3.993	5,59%	31.066	7,47%	244.504	4,73%
K 71 - Noleggio macc. e attrezz. senza operat.	156	0,22%	1.318	0,32%	20.101	0,39%
K 72 - Informatica e attività connesse	591	0,83%	6.443	1,55%	80.187	1,55%
K 73 - Ricerca e sviluppo	15	0,02%	225	0,05%	3.059	0,06%
K 74 - Altre attività professionali e imprendit.	2.094	2,93%	21.882	5,26%	227.293	4,40%
M - Istruzione	**175**	**0,25%**	**1.401**	**0,34%**	**18.825**	**0,36%**
N - Sanità e altri servizi sociali	**261**	**0,37%**	**1.648**	**0,40%**	**24.751**	**0,48%**
O - Altri servizi pubblici, sociali e personali	**2.518**	**3,53%**	**18.111**	**4,35%**	**227.672**	**4,40%**
O 90 - Smaltim. rifiuti solidi, acque scarico e sim.	58	0,08%	335	0,08%	4.889	0,09%
O 92 - Attività ricreative, culturali sportive	529	0,74%	3.740	0,90%	58.367	1,13%
O 93 - Altre attività dei servizi	1.931	2,70%	14.036	3,37%	164.416	3,18%
Imprese non classificate	*272*	*0,38%*	*1.518*	*0,36%*	*34.708*	*0,67%*
TOTALE	**71.410**	**100%**	**416.046**	**100%**	**5.169.084**	**100%**

Fonte: Elaborazione BMTI su dati MOVIMPRESE

Tabella 3.2.2: Imprese attive della provincia di Cuneo, regione Piemonte e Italia per macrosettori economici (Giugno 2008)

Imprese attive e relative incidenze percentuali per macrosettori economici						
Settore	**Cuneo**	**inc. su tot.**	**Piemonte**	**inc. su tot.**	**Italia**	**inc. su tot.**
Agricoltura	24.617	34,5%	66.812	16,1%	909.146	17,6%
Industria	17.571	24,6%	119.289	28,7%	1.413.579	27,3%
Servizi	28.950	40,5%	228.427	54,9%	2.811.651	54,4%
TOTALE *	**71.410**	**100%**	**416.046**	**100%**	**5.169.084**	**100%**

* Totale al lordo delle imprese non classificate

Fonte: Elaborazione BMTI su dati MOVIMPRESE

Tabella 3.2.3: Imprese attive della provincia di Cuneo, regione Piemonte e Italia per macrosettori economici rielaborati e relative incidenze (Giugno 2008)

Imprese attive e relative incidenze percentuali per macrosettori economici						
Settore	**Cuneo**	**inc. su tot.**	**Piemonte**	**inc. su tot.**	**Italia**	**inc. su tot.**
Agroalimentare *	25.992	36,4%	73.919	17,8%	1.012.818	19,6%
Industria **	16.196	22,7%	112.182	27,0%	1.309.907	25,3%
Servizi	28.950	40,5%	228.427	54,9%	2.811.651	54,4%
TOTALE ***	**71.410**	**100%**	**416.046**	**100%**	**5.169.084**	**100%**

* Agricoltura, silvicoltura e pesca + Industrie alimentari e delle bevande
** Esclusa "Industrie alimentari e delle bevande"
*** Totale al lordo delle imprese non classificate

Fonte: Elaborazione BMTI su dati MOVIMPRESE

Un'altra chiave di lettura viene offerta dall'analisi dell'incidenza territoriale. Nella tabella 3.2.4 vengono riportate le incidenze delle imprese attive della provincia di Cuneo su quelle del Piemonte e dell'Italia, e di quelle della regione piemontese sull'Italia. L'influenza globale delle imprese attive nella provincia di Cuneo sul totale nazionale è pari all'1,4% (dato aggiornato a giugno 2008); i settori maggiormente influenti nel tessuto imprenditoriale nazionale sono quelli di "Agricoltura, caccia e silvicoltura" (2,7%) e "produzione e distribuzione energia elettrica, gas e acqua" (2,5%); ad incidere maggiormente sul peso di questi due settori sono i sottosettori "silvicoltura e utilizzazione di aree forestali" (3,2% delle imprese nazionali del settore) e "produzione di energia elettrica, gas, acqua calda" (2,6%). Rilevante anche l'incidenza del numero di imprese attive del settore "fabbricazione di autoveicoli, rimorchi e semirimorchi" che nella provincia di Cuneo costituiscono il 2,3% di quelle nazionali.

Tabella 3.2.4: Incidenza delle imprese attive della provincia di Cuneo su Italia e regione Piemonte, e di regione Piemonte su Italia per settore economico (Giugno 2008)

Incidenze territoriali delle imprese attive per settore economico			
Settore	**inc. Cueno su Italia**	**inc. Cuneo su Piemonte**	**inc. Piemonte su Italia**
A - Agricoltura, caccia e silvicoltura	**2,74%**	**36,85%**	**7,44%**
A 01 - Agricoltura, caccia e relativi servizi	2,73%	36,93%	7,40%
A 02 - Silvicoltura e utilizzaz. aree forestali	3,23%	31,22%	10,36%
B - Pesca, piscicoltura e servizi connessi	**0,22%**	**36,23%**	**0,60%**
C - Estrazione di minerali	**1,46%**	**22,35%**	**6,55%**
CA10 - Estraz. carbon fossile e lignite; estraz. torba	4,76%	100,00%	4,76%
CA11 - Estraz. petrolio greggio e gas naturale	0,00%	0,00%	1,33%
CA12 - Estraz. minerali di uranio e di torio	0,00%	-	0,00%
CB13 - Estrazione di minerali metalliferi	0,00%	0,00%	12,12%
CB14 - Altre industrie estrattive	1,49%	22,49%	6,62%
D - Attività manifatturiere	**1,12%**	**14,31%**	**7,80%**
DA15 - Industrie alimentari e delle bevande	1,33%	19,35%	6,86%
DA16 - Industria del tabacco	0,00%	0,00%	1,45%
DB17 - Industrie tessili	0,35%	4,86%	7,23%
DB18 - Confez. articoli vestiario; prep. pellicce	0,53%	12,37%	4,32%
DC19 - Prep. e concia cuoio; fabbr. artic. viaggio	0,07%	5,86%	1,23%
DD20 - Ind. legno, esclusi mobili; fabbr. in paglia	1,36%	18,36%	7,41%
DE21 - Fabbric. pasta-carta, carta e prod. di carta	0,75%	12,41%	6,08%
DE22 - Editoria, stampa e riprod. supp. registrati	0,95%	13,00%	7,34%
DF23 - Fabbric. coke, raffinerie, combust. nucleari	0,25%	7,14%	3,49%
DG24 - Fabbric. prodotti chimici e fibre sintetiche	0,75%	11,58%	6,45%
DH25 - Fabbric. artic. in gomma e mat. plastiche	1,05%	10,13%	10,32%
DI26 - Fabbric. prodotti lavoraz. min. non metallif.	1,20%	22,52%	5,35%
DJ27 - Produzione di metalli e loro leghe	0,39%	5,57%	7,08%
DJ28 - Fabbricaz. e lav. prod. metallo, escl. macchine	1,59%	15,17%	10,46%
DK29 - Fabbric. macchine ed appar. mecc., instal.	1,39%	13,02%	10,70%
DL30 - Fabbric. macchine per uff., elaboratori	0,74%	7,78%	9,48%
DL31 - Fabbric. di macchine ed appar. elettr. n. c. a.	1,19%	12,21%	9,76%
DL32 - Fabbric. appar. radiotel. e app. per comunic.	0,83%	8,97%	9,30%
DL33 - Fabbric. appar. medicali, precis., strum. ottici	0,82%	9,26%	8,82%
DM34 - Fabbric. autoveicoli, rimorchi e semirim.	2,26%	11,68%	19,33%
DM35 - Fabbric. di altri mezzi di trasporto	0,61%	17,38%	3,54%
DN36 - Fabbric. mobili; altre industrie manifatturiere	0,97%	13,04%	7,48%
DN37 - Recupero e preparaz. per il riciclaggio	1,39%	14,62%	9,53%
E - Prod. e distrib. energ. elettr., gas e acqua	**2,47%**	**24,31%**	**10,17%**
E 40 - Produz. energia elettr., gas, acqua calda	2,61%	26,79%	9,72%
E 41 - Raccolta, depurazione e distribuzione acqua	2,04%	17,53%	11,64%
F - Costruzioni	**1,34%**	**14,94%**	**8,95%**
G - Comm. ingr. e dett.; rip. beni pers. e per la casa	**0,96%**	**13,04%**	**7,36%**
G 50 - Comm. manut. e rip. autov. e motocicli	1,11%	14,21%	7,83%
G 51 - Comm. ingr. e interm. del comm. escl. autov.	1,04%	13,65%	7,62%
G 52 - Comm. dett. escl. autov.; rip. beni pers.	0,88%	12,41%	7,11%
H - Alberghi e ristoranti	**1,10%**	**14,84%**	**7,41%**
I - Trasporti, magazzinaggio e comunicaz.	**0,89%**	**12,16%**	**7,32%**
I 60 - Trasporti terrestri; trasp. mediante condotta	1,00%	13,39%	7,48%
I 61 - Trasporti marittimi e per vie d'acqua	0,06%	1,43%	4,20%
I 62 - Trasporti aerei	0,52%	7,69%	6,70%
I 63 - Attività ausiliarie dei trasp.; ag. Viaggi	0,60%	10,35%	5,80%
I 64 - Poste e telecomunicazioni	0,45%	4,54%	9,97%
J - Intermediaz. monetaria e finanziaria	**1,01%**	**11,25%**	**8,98%**
J 65 - Interm. mon. e finanz. (escl. assic. e fondi p.)	0,72%	7,44%	9,74%
J 66 - Assic. e fondi pens. (escl. ass. soc. obbl.)	0,33%	2,75%	11,85%
J 67 - Attività ausil. intermediazione finanziaria	1,04%	11,72%	8,88%
K - Attiv. immob., noleggio, informat., ricerca	**1,19%**	**11,24%**	**10,59%**
K 70 - Attività immobiliari	1,63%	12,85%	12,71%
K 71 - Noleggio macc. e attrezz. senza operat.	0,78%	11,84%	6,56%
K 72 - Informatica e attività connesse	0,74%	9,17%	8,03%
K 73 - Ricerca e sviluppo	0,49%	6,67%	7,36%
K 74 - Altre attività professionali e imprendit.	0,92%	9,57%	9,63%
M - Istruzione	**0,93%**	**12,49%**	**7,44%**
N - Sanità e altri servizi sociali	**1,05%**	**15,84%**	**6,66%**
O - Altri servizi pubblici, sociali e personali	**1,11%**	**13,90%**	**7,95%**
O 90 - Smaltim. rifiuti solidi, acque scarico e sim.	1,19%	17,31%	6,85%
O 92 - Attività ricreative, culturali sportive	0,91%	14,14%	6,41%
O 93 - Altre attività dei servizi	1,17%	13,76%	8,54%
Imprese non classificate	*0,78%*	*17,92%*	*4,37%*
TOTALE	**1,38%**	**17,16%**	**8,05%**

Fonte: Elaborazione BMTI su dati MOVIMPRESE

Dall'analisi della suddetta tabella risulta evidente, inoltre, la forte componente agricola del tessuto imprenditoriale cuneese rispetto alla regione Piemonte; le imprese attive in questo settore costituiscono quasi il 37% delle imprese agricole regionali. Rilevante anche il dato relativo al settore "pesca, piscicoltura e servizi connessi" che, pur avendo un'incidenza molto limitata a livello nazionale (0,22%), a livello regionale "pesa" per il 36,2%. Da segnalare, infine, alcuni importanti settori a livello regionale che non hanno un particolare riscontro nella provincia di Cuneo. Su tutti quello dell'industria tessile che, con sole 96 imprese attive in provincia, costituisce il 4,9% di quelle dell'intera regione che, invece, rappresenta il 7,2% delle imprese attive nazionali del settore tessile. Un basso impatto a livello regionale viene rilevato anche nei settori "poste e telecomunicazioni" (0,5% delle imprese nazionali; 4,5% di quelle regionali), "produzione di metalli e loro leghe" (0,4% delle imprese nazionali; 5,6% di quelle regionali) e "ricerca e sviluppo" (0,5% delle imprese nazionali; 6,7% di quelle regionali).

Per ciò che concerne l'incidenza delle imprese attive della regione piemontese, altri comparti che fanno rilevare un importante peso a livello nazionale sono quelli dalla "fabbricazione autoveicoli, rimorchi e semirimorchi" (19,3%), delle "attività immobiliari" (12,7%), dell'"estrazione di minerali metalliferi" (12,1%), delle "assicurazioni e fondi pensione" (11,8%) e della "raccolta, depurazione e distribuzione di acqua" (11,6%).

Un'ultima ed interessante analisi da trattare sul tessuto imprenditoriale piemontese riguarda la dinamica avutasi nell'ultimo decennio in termini di imprese attive. A tale scopo, nella tabella 3.2.5, vengono trattate le variazioni subite dai tre territori considerando i principali settori produttivi.

Tabella 3.2.5: Imprese attive della provincia di Cuneo, regione Piemonte e Italia per settore economico e relative variazioni percentuali

Variazione delle imprese attive per Provincia di Cuneo, Regione Piemonte e Italia per settori economici									
Settore	CUNEO			PIEMONTE			ITALIA		
	1997	2007	var. %	1997	2007	var. %	1997	2007	var. %
A - Agricoltura, caccia e silvicoltura	**31.523**	**24.887**	**-21,1%**	**83.083**	**67.380**	**-18,9%**	**1.105.134**	**910.952**	**-17,6%**
A 01 - Agricoltura, caccia e relativi servizi	31.075	24.582	-20,9%	82.037	66.417	-19,0%	1.096.644	901.559	-17,8%
A 02 - Silvicoltura e utilizzaz. aree forestali	448	305	-31,9%	1.046	963	-7,9%	8.490	9.393	10,6%
B - Pesca, piscicoltura e servizi connessi	**19**	**25**	**31,6%**	**63**	**69**	**9,5%**	**10.118**	**11.689**	**15,5%**
C - Estrazione di minerali	**74**	**60**	**-18,9%**	**342**	**264**	**-22,8%**	**4.873**	**4.012**	**-17,7%**
D - Attività manifatturiere	**6.870**	**6.938**	**1,0%**	**50.895**	**48.781**	**-4,2%**	**631.746**	**628.468**	**-0,5%**
DA15 - Industrie alimentari e delle bevande	1.174	1.380	17,5%	5.846	7.075	21,0%	79.727	103.583	29,9%
DA16 - Industria del tabacco	-	-	-	2	1	-50,0%	151	67	-55,6%
DB17 - Industrie tessili	103	96	-6,8%	2.706	2.034	-24,8%	38.253	28.237	-26,2%
DB18 - Confez. articoli vestiario; prep. pellicce	358	230	-35,8%	2.768	1.908	-31,1%	53.685	43.923	-18,2%
DC19 - Prep. e concia cuoio; fabbr. artic. viaggio	30	16	-46,7%	459	283	-38,3%	27.963	22.608	-19,2%
DD20 - Ind. legno, esclusi mobili; fabbr. in paglia	735	626	-14,8%	4.198	3.420	-18,5%	58.855	46.728	-20,6%
DE21 - Fabbric. pasta-carta, carta e prod. di carta	38	37	-2,6%	369	288	-22,0%	5.216	4.694	-10,0%
DE22 - Editoria, stampa e riprod. supp. registrati	282	305	8,2%	2.223	2.299	3,4%	29.123	31.348	7,6%
DF23 - Fabbric. coke, raffinerie, combust. nucleari	3	2	-33,3%	27	16	-40,7%	584	411	-29,6%
DG24 - Fabbric. prodotti chimici e fibre sintetiche	53	52	-1,9%	594	454	-23,6%	8.526	7.047	-17,3%
DH25 - Fabbric. artic. in gomma e mat. plastiche	148	129	-12,8%	1.248	1.302	4,3%	12.752	12.589	-1,3%
DI26 - Fabbric. prodotti lavoraz. min. non metallif.	354	350	-1,1%	1.626	1.556	-4,3%	29.144	29.203	0,2%
DJ27 - Produzione di metalli e loro leghe	23	18	-21,7%	419	293	-30,1%	5.471	4.109	-24,9%
DJ28 - Fabbricaz. e lav. prod. metallo, escl. macchine	1.576	1.761	11,7%	11.767	11.655	-1,0%	103.885	111.698	7,5%
DK29 - Fabbric. macchine ed appar. mecc., instal.	667	661	-0,9%	5.051	5.122	1,4%	45.425	47.692	5,0%
DL30 - Fabbric. macchine per uff., elaboratori	14	27	92,9%	198	339	71,2%	1.815	3.613	99,1%
DL31 - Fabbric. di macchine ed appar. elettr. n. c. a.	196	195	-0,5%	2.323	1.773	-23,7%	20.587	18.458	-10,3%
DL32 - Fabbric. appar. radiotel. e app. per comunic.	54	44	-18,5%	837	499	-40,4%	9.272	5.613	-39,5%
DL33 - Fabbric. appar. medicali, precis., strum. ottici	237	232	-2,1%	2.528	2.522	-0,2%	27.912	28.730	2,9%
DM34 - Fabbric. autoveicoli, rimorchi e semirim.	55	72	30,9%	520	619	19,0%	2.607	3.244	24,4%
DM35 - Fabbric. di altri mezzi di trasporto	86	52	-39,5%	249	284	14,1%	5.091	7.789	53,0%
DN36 - Fabbric. mobili; altre industrie manifatturiere	677	610	-9,9%	4.793	4.750	-0,9%	64.063	63.922	-0,2%
DN37 - Recupero e preparaz. per il riciclaggio	7	43	514,3%	144	289	100,7%	1.639	3.162	92,9%
E - Prod. e distrib. energ. elettr., gas e acqua	**28**	**80**	**185,7%**	**207**	**352**	**70,0%**	**2.174**	**3.357**	**54,4%**
F - Costruzioni	**7.640**	**10.424**	**36,4%**	**45.907**	**69.159**	**50,7%**	**525.811**	**775.886**	**47,6%**
G - Comm. ingr. e dett.; rip. beni pers. e per la casa	**13.747**	**13.602**	**-1,1%**	**101.600**	**104.173**	**2,5%**	**1.340.971**	**1.417.277**	**5,7%**
H - Alberghi e ristoranti	**2.219**	**2.846**	**28,3%**	**15.829**	**19.518**	**23,3%**	**216.971**	**263.499**	**21,4%**
I - Trasporti, magazzinaggio e comunicaz.	**1.906**	**1.691**	**-11,3%**	**13.518**	**13.854**	**2,5%**	**183.527**	**189.300**	**3,1%**
J - Intermediaz. monetaria e finanziaria	**929**	**1.064**	**14,5%**	**7.405**	**9.421**	**27,2%**	**73.817**	**104.337**	**41,3%**
K - Attiv. immob., noleggio, informat., ricerca	**4.559**	**6.758**	**48,2%**	**46.604**	**60.064**	**28,9%**	**353.709**	**564.945**	**59,7%**
M - Istruzione	**146**	**175**	**19,9%**	**954**	**1.382**	**44,9%**	**11.181**	**18.578**	**66,2%**
N - Sanità e altri servizi sociali	**128**	**263**	**105,5%**	**859**	**1.599**	**86,1%**	**14.577**	**24.326**	**66,9%**
O - Altri servizi pubblici, sociali e personali	**2.193**	**2.501**	**14,0%**	**16.306**	**18.000**	**10,4%**	**194.574**	**226.897**	**16,6%**
P - Servizi domestici presso famiglie e convivenze	**2**	**0**	**-100,0%**	**7**	**0**	**-100,0%**	**173**	**0**	**-100,0%**
Imprese non classificate	*335*	*286*	*-14,6%*	*4.284*	*1.528*	*-64,3%*	*34.751*	*31.398*	*-9,6%*
TOTALE	**72.318**	**71.600**	**-1,0%**	**387.863**	**415.544**	**7,1%**	**4.704.107**	**5.174.921**	**10,0%**

Fonte: Elaborazione BMTI su dati MOVIMPRESE

Il numero totale delle imprese attive ha fatto registrare un incremento del 10% tra il 1997 ed il 2007. Tale incremento è stato più contenuto in Piemonte (+7,1%), mentre nella provincia di Cuneo si è assistito ad una flessione dell'1%.

Sebbene il settore agricolo continui ad essere fondamentale per la provincia cuneese, dall'analisi del prospetto emerge come negli ultimi anni la flessione del numero delle imprese attive nel settore sia stato nettamente superiore sia al relativo dato regionale (-18,9%) che a quello nazionale (-17,7%).

Nella provincia di Cuneo tra i settori più importanti ad avere incrementato maggiormente il numero di imprese attive negli ultimi anni sono da segnalare quelli del "recupero e preparazione per il riciclaggio" (più che quintuplicate), della "produzione e distribuzione di energia elettrica, gas e acqua" (+186%) e di "sanità e altri servizi sociali" (più che raddoppiate).

Inoltre, la netta flessione delle imprese attive nel comparto "agricoltura, caccia e relativi servizi" (circa 6.500 imprese in meno tra il 1997 ed il 2007) viene compensata dall'incremento delle imprese del settore

costruzioni (+36,4%, pari a circa 2.800 imprese) ed al settore “attività immobiliari, noleggio, informatica, ricerca” (circa 2.200 imprese in più).

A livello regionale i settori nei quali si è avuto un incremento maggiore in valore assoluto di imprese attive sono stati quelli delle Costruzioni (oltre 23.000 imprese in più rispetto al 1997; +63%) e delle “attività immobiliari, noleggio, informatica, ricerca” (quasi 13.500 imprese in più con un incremento del 22%).

3.3 La produzione agricola

Per uno studio approfondito sugli aspetti prettamente agricoli del territorio piemontese e cuneese sono state prese in considerazione le diverse produzioni agricole degli anni tra il 1999 ed il 2007 fornite da ISTAT. Per facilità di studio e di lettura sono state suddivise le diverse produzioni agricole ripartendole in coltivazioni erbacee, legnose, foraggere, ortaggi in serra e ortaggi in complesso.

Dalla tabella 3.3.1 alla tabella 3.3.5 vengono riportati, in maniera esaustiva, i dati ISTAT riguardanti la produzione raccolta delle diverse tipologie di coltivazione nella provincia di Cuneo. Nella tabella riguardante le coltivazioni erbacee (3.3.1) si può osservare il rilevante aumento della produzione raccolta di cereali (+21,5%) rispetto al 1999 e, soprattutto, di ortaggi in piena aria, +71,4%. Mentre ad influire sull'incremento della produzione di cereali sono state le coltivazioni di frumento tenero, mais, avena ed orzo, la notevole crescita della produzione di ortaggi in piena aria va imputata all'aumento di produzione delle coltivazioni di funghi di coltivazione, pomodoro, pomodoro da industria, zucchina, melanzana e cavolfiore/cavolo broccolo. Nette invece le flessioni delle altre coltivazioni: piante da tubero -35%, legumi secchi -44% ed, infine, le coltivazioni industriali che sono state caratterizzate da una notevole variabilità nel tempo (oltre un milione di quintali raccolti nel 2005 e poco più di 23.000 due anni dopo).

Per quanto concerne la produzione raccolta delle coltivazioni legnose (tabella 3.3.2) va segnalato l'incremento della produzione raccolta di frutta fresca (+7,7% dal 1999 al 2007); l'aumento ha riguardato soprattutto le coltivazioni di nettarina, actinidia/kiwi, pero e albicocca. In calo, invece, la produzione raccolta di vite e vino/mosto (-8%).

Nella tabella 3.3.3 si rileva una flessione sia nella produzione totale delle coltivazioni foraggere temporanee, -34% rispetto al 1999, che nella produzione di foraggere permanenti (-27%); tra queste, tuttavia, va segnalato il netto incremento della produzione degli "altri pascoli", passata da 32 migliaia di quintali nel 2001 a 1,4 milioni di quintali nel 2007.

Relativamente alla produzione raccolta delle coltivazioni di ortaggi in serra (tabella 3.3.4) sono da segnalare le coltivazioni di peperone, pomodoro, zucchina, valeriana, lattuga e spinacio.

Infine, per le coltivazioni di ortaggi in complesso (tabella 3.3.5) l'incremento generale della produzione raccolta (circa 57%) è dovuto soprattutto alle coltivazioni di pomodoro (produzione quasi quintuplicata rispetto al 1999) e zucchina (più che raddoppiata); in flessione invece la sempre importante produzione di fagiolo e fagiolino (-29% rispetto al 1999).

Tabella 3.3.1: Produzione raccolta da coltivazioni erbacee nella provincia di Cuneo

Coltivazioni erbacee nella Provincia di Cuneo - produzione raccolta (valori in quintali)									
Coltivazione	**1999**	**2000**	**2001**	**2002**	**2003**	**2004**	**2005**	**2006**	**2007**
Cereali	**4.454.431**	**4.646.658**	**4.814.040**	**4.565.048**	**4.840.900**	**6.026.640**	**5.669.510**	**5.291.860**	**5.413.700**
-Frumento in complesso	821.880	908.428	1.135.000	1.191.750	1.035.000	1.185.000	1.320.000	1.050.000	1.118.250
--Frumento tenero	821.880	908.428	1.135.000	1.191.750	1.035.000	1.185.000	1.320.000	1.050.000	1.118.250
--Frumento duro	0	0	0	0	0	0	0	0	0
-Segale	2.051	2.276	2.950	3.100	2.300	2.500	3.500	3.500	2.980
-Orzo	267.300	366.000	300.200	323.288	370.000	404.000	379.570	402.000	401.500
-Avena	2.450	4.050	5.800	12.415	10.600	12.600	12.100	7.600	10.220
-Riso	14.850	14.804	15.570	14.460	15.400	14.940	12.890	11.180	-
-Mais	3.336.000	3.343.400	3.343.600	3.009.510	3.400.000	4.400.000	3.932.300	3.800.000	3.870.000
-Sorgo	6.900	7.700	7.900	8.100	3.700	3.700	5.850	11.400	6.200
-Altri cereali	3.000	0	3.020	2.425	3.900	3.900	3.300	6.180	4.550
Legumi secchi	**80.585**	**71.992**	**74.000**	**72.327**	**31.625**	**31.350**	**82.600**	**28.198**	**45.303**
-Fava da granella	0	0	0	0	825	800	400	480	260
-Fagiolo	80.585	71.992	74.000	72.327	29.000	29.000	78.300	23.550	41.360
-Pisello in complesso	0	0	0	0	1.800	1.550	3.900	4.150	3.665
--Pisello proteico	0	0	0	0	0	0	1.800	1.250	1.580
--Pisello da granella	0	0	0	0	1.800	1.550	2.100	2.900	2.085
-Cece	0	0	0	0	0	0	0	18	18
-Lenticchia	0	0	0	0	0	0	0	0	0
Piante da tubero	**196.000**	**196.000**	**184.544**	**184.544**	**112.500**	**112.500**	**110.000**	**112.500**	**128.100**
-Patata in complesso	196.000	196.000	184.544	184.544	112.500	112.500	110.000	112.500	128.100
--Patata primaticcia	0	0	0	0	0	0	0	0	0
--Patata comune	196.000	196.000	184.544	184.544	112.500	112.500	110.000	112.500	128.100
-Batata o patata dolce	0	0	0	0	0	0	0	0	0
Ortaggi in piena aria	**424.802**	**575.940**	**550.778**	**644.652**	**764.769**	**767.784**	**822.655**	**667.885**	**728.012**
-Legumi freschi	193.575	211.575	213.075	192.045	118.089	118.089	200.270	89.600	137.470
--Fava fresca	0	0	0	0	0	0	0	0	0
--Fagiuolo e fagiolino	189.000	207.000	208.500	187.470	117.000	117.000	199.000	87.000	135.000
--Pisello	4.575	4.575	4.575	4.575	1.089	1.089	1.270	2.600	2.470
-Radici e bulbi	34.020	41.190	42.510	44.703	59.200	58.330	51.520	47.847	38.557
--Aglio e scalogno	1.440	1.440	1.440	1.440	900	900	1.250	1.017	1.000
--Barbabietola da orto	0	0	0	0	500	500	750	900	725
--Carota e pastinaca	9.180	8.100	8.150	10.500	10.000	10.080	7.500	9.520	9.275
--Cipolla	4.000	3.600	4.820	3.663	4.600	4.600	7.500	7.450	6.397
--Porro	11.000	11.050	11.100	11.100	28.000	28.000	19.720	13.750	20.490
--Rapa	8.400	17.000	17.000	18.000	14.000	13.050	14.350	14.850	0
--Ravanello	0	0	0	0	1.200	1.200	450	360	670
-Fusti foglie e infiorescenze	48.887	83.100	81.354	93.371	96.880	105.465	115.985	106.003	97.235
--Asparago	1.867	2.000	1.934	1.741	3.750	3.750	6.500	4.667	4.667
--Bietola da costa	0	0	0	2.000	1.600	2.100	1.900	1.867	1.867
--Broccoletto di rapa	0	0	0	0	0	0	0	0	0
--Carciofo	0	0	0	0	0	0	0	0	0
--Cavoli	11.200	18.000	18.100	21.730	21.500	21.500	32.340	25.398	25.464
---Cavolo cappuccio	0	0	0	0	0	0	720	720	725
---Cavolo verza	11.200	18.000	18.100	20.930	20.900	20.000	31.200	23.840	23.900
---Cavolo di Bruxelles	0	0	0	800	600	1.500	420	838	839
---Altri cavoli	0	0	0	0	0	0	0	0	0
--Cavolfiore e cavolo broccolo	5.800	27.000	27.100	32.900	35.200	41.400	40.800	38.744	40.000
--Finocchio	0	0	0	600	560	1.070	1.120	838	897
--Insalata	7.400	15.500	13.620	18.300	18.050	19.645	19.680	19.065	19.110
---Indivia (riccia e scarola)	1.900	3.000	2.120	2.300	2.300	3.600	3.780	3.141	3.205
---Lattuga	5.500	12.500	11.500	13.500	13.750	13.750	13.800	13.700	13.750
---Radicchio o cicoria	0	0	0	2.500	2.000	2.295	2.100	2.224	2.155
--Prezzemolo	0	0	0	0	700	700	520	520	580
--Sedano	15.500	14.000	14.000	4.600	3.520	4.500	4.500	4.173	4.650
--Spinacio	7.120	6.600	6.600	11.500	12.000	10.800	8.625	10.731	0
-Frutti	146.300	238.070	211.834	277.783	456.600	448.900	417.880	388.435	418.750
--Cetriolo da mensa	0	0	0	0	0	0	0	0	0
--Cetriolo da sottaceti	0	0	0	0	0	0	0	0	0
--Cocomero	0	0	0	0	0	0	0	0	0
--Fragola	56.000	64.020	66.624	57.297	15.400	7.700	1.120	8.855	8.269
--Melanzana	2.000	2.200	2.400	2.410	7.500	7.500	8.100	7.000	7.531
--Peperone	33.200	72.000	40.960	40.960	66.000	66.000	47.720	39.300	54.250
--Pomodoro	22.400	65.650	65.610	59.400	126.000	126.000	86.150	75.920	97.897
--Pomodoro da industria	0	0	0	0	112.500	112.500	132.790	133.000	119.500
--Popone o melone	3.000	4.200	3.240	2.916	5.200	5.200	4.500	3.360	4.022
--Zucchina	29.700	30.000	33.000	114.800	124.000	124.000	137.500	121.000	127.281
-Funghi di coltivazione	2.020	2.005	2.005	36.750	34.000	37.000	37.000	36.000	36.000
Coltivazioni industriali	**358.650**	**377.270**	**394.561**	**324.848**	**325.938**	**400.689**	**1.022.906**	**106.270**	**23.472**
-Semi oleosi	218.170	218.406	219.850	94.345	61.090	55.470	89.500	31.900	23.125
--Arachide	0	0	0	0	0	0	0	0	0
--Colza	4.670	5.500	3.500	2.119	320	250	600	500	800
--Girasole	18.500	20.906	21.350	12.900	5.770	5.770	10.250	6.100	6.925
--Ravizzone	0	0	0	0	0	0	0	0	0
--Soia	195.000	192.000	195.000	79.326	55.000	49.450	78.650	25.300	15.400
--Sesamo	0	0	0	0	0	0	0	0	0
-Piante tessili	80	400	240	200	390	390	350	300	347
--Canapa	80	400	240	200	390	390	350	300	347
--Lino	0	0	0	0	0	0	0	0	0
-Barbabietola da zucchero	140.400	158.464	174.471	230.303	264.458	344.829	933.056	74.070	0
-Tabacco	0	0	0	0	0	0	0	0	-
I dati relativi agli anni 2005, 2006 e 2007 sono provvisori e suscettibili di rettifiche									

Fonte: ISTAT

Tabella 3.3.2: Produzione raccolta da coltivazioni legnose nella provincia di Cuneo

Coltivazioni legnose nella Provincia di Cuneo - produzione raccolta (valori in quintali)									
Coltivazione	**1999**	**2000**	**2001**	**2002**	**2003**	**2004**	**2005**	**2006**	**2007**
Frutta fresca	**2.920.650**	**3.012.150**	**3.025.560**	**3.173.985**	**2.921.775**	**3.101.575**	**3.071.392**	**3.313.772**	**3.144.907**
-Melo	1.020.000	1.060.600	1.065.000	1.080.000	1.013.000	1.060.000	1.039.973	1.041.215	950.000
-Pero	102.000	92.000	92.010	132.000	105.000	135.600	100.000	123.970	121.000
-A nocciuolo	1.169.700	1.170.600	1.184.500	1.220.300	1.132.285	1.134.365	1.212.853	1.387.165	1.334.133
--Albicocca	60.000	60.000	63.500	64.000	51.000	51.000	90.000	90.000	70.500
--Ciliegio	8.000	8.900	9.000	9.050	7.800	7.800	6.497	7.195	7.323
--Pesco	490.000	490.000	495.000	545.000	407.685	408.520	426.006	441.970	427.110
--Nettarina	530.000	530.000	535.000	517.050	600.000	601.245	599.950	753.000	749.000
--Susino	81.700	81.700	82.000	85.200	65.800	65.800	90.400	95.000	80.200
--Nespolo del giappone	0	0	0	0	0	0	0	0	0
-In guscio	126.500	126.500	126.600	127.000	79.300	127.636	24.662	110.000	102.600
--Nocciole	126.500	126.500	126.600	127.000	79.300	127.636	24.662	110.000	102.600
--Mandorle	0	0	0	0	0	0	0	0	0
--Pistacchi	0	0	0	0	0	0	0	0	0
-Altra frutta di piante legnose	0	0	0	0	0	0	0	0	0
--Fico	0	0	0	0	0	0	0	0	0
--Cotogno	0	0	0	0	0	0	0	0	0
--Loto	0	0	0	0	0	0	0	0	0
--Melograno	0	0	0	0	0	0	0	0	0
-Bacche	12.450	12.450	12.450	12.685	12.190	3.974	3.974	12.656	0
--Ribes rosso	700	700	700	420	400	475	475	443	0
--Ribes nero	0	0	0	120	180	190	190	170	0
--Lampone	2.300	2.300	2.300	2.700	3.150	3.249	3.249	3.087	0
--Uva spina	150	150	150	45	60	60	60	56	0
--Altre bacche	9.300	9.300	9.300	9.400	8.400	0	0	8.900	0
-Altra frutta nda	490.000	550.000	545.000	602.000	580.000	640.000	689.930	638.766	637.174
--Actinidia o kiwi	490.000	550.000	545.000	602.000	580.000	640.000	689.930	638.766	637.174
--Carrubo	0	0	0	0	0	0	0	0	0
--Fico d'India	0	0	0	0	0	0	0	0	0
--Nespolo comune	0	0	0	0	0	0	0	0	0
Agrumi	**0**	**0**	**0**	**0**	**0**	**0**	**0**	**0**	**0**
-Arancio	0	0	0	0	0	0	0	0	0
-Mandarino	0	0	0	0	0	0	0	0	0
-Clementina	0	0	0	0	0	0	0	0	0
-Limone	0	0	0	0	0	0	0	0	0
-Pompelmo	0	0	0	0	0	0	0	0	0
-Altri agrumi	0	0	0	0	0	0	0	0	0
--Bergamotto	0	0	0	0	0	0	0	0	0
--Cedro	0	0	0	0	0	0	0	0	0
--Chinotto	0	0	0	0	0	0	0	0	0
VITE	**1.301.500**	**1.251.500**	**1.413.750**	**982.500**	**966.610**	**1.462.800**	**1.322.800**	**1.429.750**	**1.202.400**
-Uva da tavola	1.500	1.500	1.250	2.500	1.960	2.800	2.800	2.750	2.400
-Uva da vino	1.300.000	1.250.000	1.412.500	980.000	964.650	1.460.000	1.320.000	1.427.000	1.200.000
VINO/MOSTO(stato liquido)hl	**910.000**	**875.000**	**1.050.000**	**675.000**	**657.630**	**1.020.000**	**937.200**	**1.010.000**	**832.700**
OLIVO	**0**	**0**	**0**	**0**	**50**	**280**	**360**	**240**	**235**
I dati relativi agli anni 2005, 2006 e 2007 sono provvisori e suscettibili di rettifiche									

Fonte: ISTAT

Tabella 3.3.3: Produzione raccolta da coltivazioni foraggere nella provincia di Cuneo

Coltivazioni foraggere nella Provincia di Cuneo - produzione totale (valori in migliaia di quintali)									
Coltivazione	**1999**	**2000**	**2001**	**2002**	**2003**	**2004**	**2005**	**2006**	**2007**
FORAGGERE TEMPORANEE	**17.799**	**17.254**	**19.502**	**12.107**	**11.228**	**12.551**	**11.696**	**11.848**	**11.824**
-ERBAI	5.860	6.034	7.034	7.515	7.090	8.392	7.678	7.707	7.717
--Erbai Monofiti	5.560	5.674	6.654	6.855	6.560	7.886	7.194	7.191	7.208
---Mais Ceroso	4.600	5.400	6.155	6.440	6.225	7.500	6.815	6.821	6.840
---Orzo in Erba	8	8	8	8	8	3	10	7	7
---Orzo Ceroso	252	225	268	27	18	23	23	21	21
---Loietto	100	30	39	220	200	210	203	205	205
---Altri	600	11	184	160	109	151	144	136	135
--Erbai Polifiti	300	360	380	660	530	506	484	516	509
---Graminacee	0	0	0	0	0	0	0	0	0
---Leguminose	0	0	0	0	0	0	0	0	0
---Altri miscugli	300	360	380	660	530	506	484	516	509
-PRATI AVVICENDATI	11.939	11.220	12.468	4.592	4.138	4.159	4.018	4.141	4.108
--Monofiti	1.664	1.720	1.790	992	898	974	990	982	977
---Erba Medica	96	180	110	516	473	532	565	546	543
---Lupinella	0	0	0	0	0	0	0	0	0
---Sulla	0	0	0	0	0	0	0	0	0
---Altre Specie	1.568	1.540	1.680	476	425	442	425	436	434
--Polifiti	10.275	9.500	10.678	3.600	3.240	3.185	3.028	3.159	3.131
FORAGGERE PERMANENTI	**8.454**	**8.239**	**10.155**	**8.491**	**4.598**	**6.728**	**6.612**	**6.631**	**6.142**
-Prati	7.495	7.280	9.186	7.030	3.820	5.063	5.007	4.996	4.721
-Pascoli	959	959	969	1.461	778	1.665	1.605	1.635	1.421
--Altri pascoli	36	36	32	36	758	1.640	1.584	1.610	1.398
--Pascoli poveri	923	923	937	1.425	20	25	22	25	23
I dati relativi agli anni 2005, 2006 e 2007 sono provvisori e suscettibili di rettifiche									

Fonte: ISTAT

Tabella 3.3.4: Produzione raccolta da coltivazioni di ortaggi in serra nella provincia di Cuneo

Coltivazioni di ortaggi in serra nella Provincia di Cuneo - produzione raccolta (valori in quintali)									
Coltivazione	**1999**	**2000**	**2001**	**2002**	**2003**	**2004**	**2005**	**2006**	**2007**
Asparago	0	0	0	0	0	0	0	0	0
Cetriolo da mensa	1.080	1.080	1.150	1.512	2.500	2.500	1.600	2.200	1.350
Fagiolino	300	316	315	316	375	375	110	287	117
Fragola	5.400	5.400	7.260	7.260	9.300	9.300	0	9.300	0
Lattuga	450	450	500	510	2.250	2.250	2.600	2.367	2.624
Melanzana	1.750	1.938	1.850	1.923	2.000	2.000	2.800	2.267	1.176
Popone o melone	400	400	410	402	1.330	1.330	1.000	975	1.125
Peperone	15.000	14.850	14.850	14.850	17.600	17.600	15.500	15.680	20.060
Pomodoro	21.000	46.500	46.500	46.500	57.000	57.000	42.000	52.000	41.820
Zucchina	15.000	15.250	15.500	15.292	21.600	21.600	18.000	20.400	15.900
Basilico	0	0	0	0	450	450	1.050	750	4.000
Barbabietola da orto	0	0	0	0	7.007	7.007	1.600	1.950	1.620
Bietola	700	700	710	703	0	0	315	315	385
Carota	0	0	0	0	0	0	0	0	0
Cocomero	0	0	0	0	0	0	0	0	0
Finocchio	0	0	0	0	0	0	0	0	0
Indivia	0	0	0	0	0	0	525	525	540
Radicchio	400	400	400	400	300	300	300	300	450
Pisello	0	0	0	0	0	0	0	0	0
Prezzemolo	220	220	220	220	750	750	750	750	780
Ravanello	0	0	0	0	400	400	200	333	200
Sedano	800	800	810	803	400	400	490	430	380
Spinacio	910	910	910	910	2.800	2.800	2.550	2.717	2.240
Valeriana	800	800	800	800	3.600	3.600	3.250	3.483	3.250
Altri ortaggi	0	5.333	5.333	5.333	0	0	0	0	0
I dati relativi agli anni 2005, 2006 e 2007 sono provvisori e suscettibili di rettifiche									

Fonte: ISTAT

Tabella 3.3.5: Produzione raccolta da coltivazioni di ortaggi in complesso nella provincia di Cuneo

Coltivazioni di ortaggi in complesso nella Provincia di Cuneo - produzione raccolta (valori in quintali)									
Coltivazione	**1999**	**2000**	**2001**	**2002**	**2003**	**2004**	**2005**	**2006**	**2007**
Asparago	1.867	2.000	1.934	1.741	3.750	3.750	6.500	4.667	4.667
Cetriolo da mensa	1.080	1.080	1.150	1.512	2.500	2.500	1.600	2.200	1.350
Fagiuolo e fagiolino	189.300	207.316	208.815	187.786	117.375	117.375	199.110	87.287	135.117
Fragola	61.400	69.420	73.884	64.557	24.700	17.000	1.120	18.155	8.269
Lattuga	5.950	12.950	12.000	14.010	16.000	16.000	16.400	16.067	16.374
Melanzana	3.750	4.138	4.250	4.333	9.500	9.500	10.900	9.267	8.707
Popone o melone	3.400	4.600	3.650	3.318	6.530	6.530	5.500	4.335	5.147
Peperone	48.200	86.850	55.810	55.810	83.600	83.600	63.220	54.980	74.310
Pomodoro	43.400	112.150	112.110	105.900	295.500	295.500	260.940	260.920	259.217
Zucchina	44.700	45.250	48.500	130.092	145.600	145.600	155.500	141.400	143.181
Barbabietola da orto	0	0	0	0	7.507	7.507	2.350	2.850	2.345
Bietola	700	700	710	2.703	1.600	2.100	2.215	2.182	2.252
Carota	9.180	8.100	8.150	10.500	10.000	10.080	7.500	9.520	9.275
Cocomero	0	0	0	0	0	0	0	0	0
Finocchio	0	0	0	600	560	1.070	1.120	838	897
Indivia	1.900	3.000	2.120	2.300	2.300	3.600	4.305	3.666	3.745
Radicchio	400	400	400	2.900	2.300	2.595	2.400	2.524	2.605
Pisello	4.575	4.575	4.575	4.575	1.089	1.089	1.270	2.600	2.470
Prezzemolo	220	220	220	220	1.450	1.450	1.270	1.270	1.360
Ravanello	0	0	0	0	1.600	1.600	650	693	870
Sedano	16.300	14.800	14.810	5.403	3.920	4.900	4.990	4.603	5.030
Spinacio	8.030	7.510	7.510	12.410	14.800	13.600	11.175	13.448	2.240
Valeriana	0	0	0	0	0	0	3.250	3.483	3.250
Basilico	0	0	0	0	0	0	1.050	750	4.000
Altre ortaggi	0	0	0	0	0	0	0	0	0
I dati relativi agli anni 2005, 2006 e 2007 sono provvisori e suscettibili di rettifiche									

Fonte: ISTAT

Le produzioni raccolte delle varie coltivazioni nella regione Piemonte sono rilevabili nelle tabelle seguenti. Tra le coltivazioni erbacee (tabella 3.3.6) da segnalare come l'incremento della produzione delle coltivazioni di cereali della provincia cuneese non si rileva in Piemonte, dove si è avuta una flessione del 2%, non imputabile a orzo (+7,8%) e riso (+5,4%). L'incremento di produzione dei legumi secchi va ricercata nell'aumento della coltivazione di pisello proteico e da granella, oltre che della fava da granella. Netta la flessione di produzione raccolta delle piante da tubero, mentre molto più debole è stata quella delle coltivazioni industriali (-3%) e di ortaggi in piena aria (-0,2%). Tra questi ultimi si rilevano gli incrementi delle coltivazioni di funghi da coltivazione, rapa, fava fresca e pomodoro.

Simile all'andamento della provincia di Cuneo risulta essere la produzione raccolta delle coltivazioni legnose nella regione Piemonte (tabella 3.3.7). La produzione di frutta fresca è leggermente aumentata e le coltivazioni maggiormente distintesi negli ultimi anni sono state quelle di lampone, actinidia/kiwi, susina ed albicocca. Così come per la provincia cuneese va rilevata anche per il Piemonte la flessione che riguarda le coltivazioni di vite e vino/mosto, mentre negli ultimi anni si comincia ad evidenziare una produzione sempre crescente di olivo.

Tra le coltivazioni foraggere (tabella 3.3.8.) appaiono tutte in diminuzione le produzioni raccolte delle varie coltivazioni se si eccettua la produzione di "altri pascoli", più che quadruplicata dal 1999 al 2007.

Nella produzione raccolta di ortaggi in serra (tabella 3.3.9) l'incremento di circa il 40% è dovuto soprattutto alla crescita di produzione raccolta delle coltivazioni di peperone, pomodoro, zucchina, spinacio e valeriana. Anche tra la produzione degli ortaggi in complesso (tabella 3.3.10) si può osservare l'incremento di produzione delle coltivazioni di pomodoro, zucchina e peperone.

Tabella 3.3.6: Produzione raccolta da coltivazioni erbacee in Piemonte

Coltivazioni erbacee in Piemonte - produzione raccolta (valori in quintali)									
Coltivazione	**1999**	**2000**	**2001**	**2002**	**2003**	**2004**	**2005**	**2006**	**2007**
Cereali	**29.690.598**	**28.180.328**	**27.094.249**	**25.930.503**	**25.995.079**	**29.308.622**	**29.091.238**	**29.497.784**	**29.091.238**
-Frumento in complesso	5.003.603	5.103.714	4.230.340	4.441.857	3.530.495	4.049.655	4.527.421	4.613.719	4.527.421
--Frumento tenero	4.956.113	5.055.814	4.171.140	4.379.697	3.473.885	3.980.100	4.472.560	4.550.999	4.472.560
--Frumento duro	47.490	47.900	59.200	62.160	56.610	69.555	54.861	62.720	54.861
-Segale	25.758	27.093	22.170	23.505	13.520	13.900	21.780	24.823	21.780
-Orzo	1.208.585	1.229.440	1.210.634	1.212.103	1.144.650	1.123.880	1.303.139	1.337.934	1.303.139
-Avena	43.775	44.973	57.364	47.780	33.425	37.190	41.370	39.170	41.370
-Riso	7.419.580	6.375.909	6.937.890	7.018.690	7.633.290	8.023.690	7.774.640	7.819.660	7.774.640
-Mais	15.897.650	15.336.830	14.566.808	13.117.625	13.577.600	16.000.000	15.370.260	15.603.140	15.370.260
-Sorgo	28.510	28.720	29.353	29.410	24.011	27.794	25.888	29.861	25.888
-Altri cereali	63.137	33.649	39.690	39.533	38.088	32.513	26.740	29.477	26.740
Legumi secchi	**105.487**	**96.601**	**99.074**	**97.546**	**77.331**	**75.731**	**130.885**	**79.460**	**130.885**
-Fava da granella	202	228	242	242	1.067	1.037	638	719	638
-Fagiolo	98.725	89.623	92.042	90.499	46.764	46.764	95.303	41.199	95.303
-Pisello in complesso	6.560	6.750	6.790	6.805	29.500	27.930	34.944	37.524	34.944
--Pisello proteico	6.560	6.750	6.790	6.805	27.580	26.240	32.844	34.494	32.844
--Pisello da granella	0	0	0	0	1.920	1.690	2.100	3.030	2.100
-Cece	0	0	0	0	0	0	0	18	0
-Lenticchia	0	0	0	0	0	0	0	0	0
Piante da tubero	**749.855**	**747.355**	**780.792**	**786.824**	**525.340**	**528.340**	**522.670**	**485.040**	**522.670**
-Patata in complesso	749.855	747.355	780.792	786.824	525.340	528.340	522.670	485.040	522.670
--Patata primaticcia	2.500	0	0	0	0	0	1.380	1.380	1.380
--Patata comune	747.355	747.355	780.792	786.824	525.340	528.340	521.290	483.660	521.290
-Batata o patata dolce	0	0	0	0	0	0	0	0	0
Ortaggi in piena aria	**2.706.378**	**2.693.043**	**2.744.713**	**2.629.906**	**2.746.934**	**2.687.029**	**2.701.735**	**2.594.993**	**2.701.735**
-Legumi freschi	220.335	238.865	241.741	219.699	141.603	147.238	229.895	120.426	229.895
--Fava fresca	150	705	705	705	560	560	500	500	500
--Fagiuolo e fagiolino	197.765	215.740	218.621	196.579	125.144	130.779	213.375	102.591	213.375
--Pisello	22.420	22.420	22.415	22.415	15.899	15.899	16.020	17.335	16.020
-Radici e bulbi	819.680	777.582	806.024	761.616	775.410	778.177	770.063	775.072	770.063
--Aglio e scalogno	11.780	11.780	11.700	11.753	9.980	9.980	8.880	9.197	8.880
--Barbabietola da orto	24.950	24.950	24.950	24.950	25.450	25.450	25.700	26.850	25.700
--Carota e pastinaca	42.860	41.938	44.064	43.054	42.550	43.787	36.484	42.658	36.484
--Cipolla	720.690	670.864	697.210	627.759	628.490	630.850	638.679	634.557	638.679
--Porro	11.000	11.050	11.100	11.100	28.500	28.500	20.220	20.500	20.220
--Rapa	8.400	17.000	17.000	43.000	39.240	38.410	39.650	40.150	39.650
--Ravanello	0	0	0	0	1.200	1.200	450	1.160	450
-Fusti foglie e infiorescenze	460.214	398.271	422.834	357.015	357.668	368.474	356.326	342.168	356.326
--Asparago	13.574	10.654	11.070	10.018	9.808	10.018	12.839	10.888	12.839
--Bietola da costa	10.700	10.700	10.700	11.495	10.915	11.136	10.936	2.817	10.936
--Broccoletto di rapa	4.700	4.538	4.776	5.200	5.100	5.100	4.532	5.026	4.532
--Carciofo	0	0	0	0	0	0	0	0	0
--Cavoli	152.050	104.636	110.387	85.845	86.030	87.266	90.135	90.554	90.135
---Cavolo cappuccio	10.700	9.956	10.267	4.460	4.450	4.150	4.659	4.993	4.659
---Cavolo verza	141.350	94.680	100.120	80.585	80.980	81.616	85.056	84.723	85.056
---Cavolo di Bruxelles	0	0	0	800	600	1.500	420	838	420
---Altri cavoli	0	0	0	0	0	0	0	0	0
--Cavolfiore e cavolo broccolo	61.130	73.230	75.046	65.719	68.013	73.815	71.098	70.855	71.098
--Finocchio	25.210	24.948	28.032	25.214	25.174	25.886	25.810	25.522	25.810
--Insalata	89.335	78.965	87.513	87.469	86.641	91.564	79.668	89.134	79.668
---Indivia (riccia e scarola)	20.997	12.635	13.497	19.470	19.135	21.061	12.173	20.353	12.173
---Lattuga	58.708	56.275	63.169	60.207	60.206	62.796	61.762	61.228	61.762
---Radicchio o cicoria	9.630	10.055	10.847	7.792	7.300	7.707	5.733	7.553	5.733
--Prezzemolo	0	0	0	0	700	700	520	520	520
--Sedano	51.020	45.500	45.500	26.750	25.670	25.324	25.324	8.773	25.324
--Spinacio	52.495	45.100	49.810	39.305	39.617	37.665	35.464	38.079	35.464
-Frutti	1.200.529	1.272.720	1.268.509	1.254.826	1.434.653	1.356.140	1.304.851	1.317.727	1.304.851
--Cetriolo da mensa	0	0	0	0	0	0	0	0	0
--Cetriolo da sottaceti	0	0	0	0	0	0	0	0	0
--Cocomero	30.560	30.560	30.560	30.560	30.560	30.560	30.560	30.240	30.560
--Fragola	60.909	70.190	73.088	63.578	22.283	12.697	6.911	15.184	6.911
--Melanzana	21.000	18.960	19.787	19.822	25.554	25.446	18.404	19.569	18.404
--Peperone	83.200	116.380	89.224	88.724	114.164	84.168	66.756	57.223	66.756
--Pomodoro	93.640	140.740	142.617	128.192	196.000	196.489	134.579	154.115	134.579
--Pomodoro da industria	629.300	605.000	617.150	555.435	668.010	673.685	699.589	696.197	699.589
--Popone o melone	87.100	87.450	92.285	83.057	85.340	88.270	84.915	84.816	84.915
--Zucchina	194.820	203.440	203.798	285.458	292.742	244.825	263.137	260.383	263.137
-Funghi di coltivazione	5.620	5.605	5.605	36.750	37.600	37.000	40.600	39.600	40.600
Coltivazioni industriali	**8.218.326**	**7.333.412**	**6.122.676**	**7.360.700**	**4.514.475**	**5.249.449**	**7.961.853**	**1.684.625**	**7.961.853**
-Semi oleosi	1.414.752	1.362.034	1.352.498	691.171	507.455	507.204	548.262	482.115	548.262
--Arachide	0	0	0	0	0	0	0	0	0
--Colza	80.062	80.697	73.309	44.780	20.820	20.000	22.150	20.832	22.150
--Girasole	417.480	426.887	435.286	263.908	227.235	227.315	228.695	232.583	228.695
--Ravizzone	0	0	0	0	0	0	0	0	0
--Soia	917.210	854.450	843.903	382.483	259.400	259.889	297.417	228.700	297.417
--Sesamo	0	0	0	0	0	0	0	0	0
-Piante tessili	2.090	1.470	1.325	1.738	1.728	2.378	2.030	3.280	2.030
--Canapa	2.090	1.470	1.325	1.538	1.728	2.378	2.030	3.280	2.030
--Lino	0	0	0	200	0	0	0	0	0
-Barbabietola da zucchero	6.799.300	5.967.771	4.766.568	6.665.589	4.003.227	4.737.694	7.409.519	1.197.095	7.409.519
-Tabacco	2.184	2.137	2.285	2.202	2.065	2.173	2.042	2.135	2.042

I dati relativi agli anni 2005, 2006 e 2007 sono provvisori e suscettibili di rettifiche

Fonte: ISTAT

Tabella 3.3.7: Produzione raccolta da coltivazioni legnose in Piemonte

Coltivazioni legnose in Piemonte - produzione raccolta (valori in quintali)									
Coltivazione	**1999**	**2000**	**2001**	**2002**	**2003**	**2004**	**2005**	**2006**	**2007**
Frutta fresca	**4.077.434**	**4.180.454**	**4.193.703**	**4.422.804**	**4.054.613**	**4.385.649**	**4.218.560**	**4.518.200**	**4.218.560**
-Melo	1.453.271	1.457.500	1.464.520	1.451.165	1.363.850	1.462.677	1.444.181	1.424.513	1.444.181
-Pero	189.419	209.341	210.443	245.060	194.160	256.756	186.185	227.217	186.185
-A nocciuolo	1.654.301	1.654.584	1.671.048	1.743.809	1.601.958	1.586.694	1.676.987	1.845.921	1.676.987
--Albicocca	94.770	94.697	97.989	98.799	70.007	70.356	111.176	110.782	111.176
--Ciliegio	32.456	31.901	31.963	32.125	30.780	30.743	28.363	28.935	28.363
--Pesco	855.760	855.760	863.380	949.395	745.295	744.216	770.584	786.821	770.584
--Nettarina	572.060	572.060	577.225	559.639	636.300	638.443	637.738	789.331	637.738
--Susino	99.255	100.166	100.491	103.851	119.576	102.936	129.126	130.052	129.126
--Nespolo del giappone	0	0	0	0	0	0	0	0	0
-In guscio	154.523	154.523	152.878	155.095	103.435	200.366	53.909	168.271	53.909
--Nocciole	154.523	154.523	152.878	155.095	103.435	200.366	53.909	168.271	53.909
--Mandorle	0	0	0	0	0	0	0	0	0
--Pistacchi	0	0	0	0	0	0	0	0	0
-Altra frutta di piante legnose	0	0	0	0	0	0	0	0	0
--Fico	-	-	0	0	0	0	0	0	0
--Cotogno	0	0	0	0	0	0	0	0	0
--Loto	0	0	0	0	0	0	0	0	0
--Melograno	0	0	0	0	0	0	0	0	0
-Bacche	12.580	12.576	12.576	12.875	12.410	5.832	5.834	14.464	5.834
--Ribes rosso	700	700	700	420	400	475	475	443	475
--Ribes nero	0	0	0	120	180	190	190	170	190
--Lampone	2.335	2.333	2.333	2.800	3.280	3.467	3.467	3.254	3.467
--Uva spina	150	150	150	45	60	60	60	56	60
--Altre bacche	9.395	9.393	9.393	9.490	8.490	1.640	1.642	10.541	1.642
-Altra frutta nda	613.340	691.930	682.238	814.800	778.800	873.324	851.464	837.814	851.464
--Actinidia o kiwi	613.340	691.930	682.238	814.800	778.800	873.324	851.464	837.814	851.464
--Carrubo	0	0	0	0	0	0	0	0	0
--Fico d'India	0	0	0	0	0	0	0	0	0
--Nespolo comune	0	0	0	0	0	0	0	0	0
Agrumi	**0**	**0**	**0**	**0**	**0**	**0**	**0**	**0**	**0**
-Arancio	0	0	0	0	0	0	0	0	0
-Mandarino	0	0	0	0	0	0	0	0	0
-Clementina	0	0	0	0	0	0	0	0	0
-Limone	0	0	0	0	0	0	0	0	0
-Pompelmo	0	0	0	0	0	0	0	0	0
-Altri agrumi	0	0	0	0	0	0	0	0	0
--Bergamotto	0	0	0	0	0	0	0	0	0
--Cedro	0	0	0	0	0	0	0	0	0
--Chinotto	0	0	0	0	0	0	0	0	0
VITE	**4.675.255**	**4.216.948**	**4.583.385**	**3.366.248**	**3.297.728**	**4.606.815**	**4.308.928**	**4.536.256**	**4.308.928**
-Uva da tavola	16.230	15.530	15.150	20.210	16.835	19.810	19.495	16.250	19.495
-Uva da vino	4.659.025	4.201.418	4.568.235	3.346.038	3.280.893	4.587.005	4.289.433	4.520.006	4.289.433
VINO/MOSTO(stato liquido)hl	**3.266.852**	**2.937.710**	**3.324.335**	**2.328.675**	**2.281.511**	**3.263.162**	**3.054.426**	**3.228.961**	**3.054.426**
OLIVO	**0**	**0**	**0**	**0**	**66**	**316**	**587**	**457**	**587**
I dati relativi agli anni 2005, 2006 e 2007 sono provvisori e suscettibili di rettifiche									

Fonte: ISTAT

Tabella 3.3.8: Produzione raccolta da coltivazioni foraggere in Piemonte

Coltivazioni foraggere in Piemonte - produzione totale (valori in migliaia di quintali)									
Coltivazione	**1999**	**2000**	**2001**	**2002**	**2003**	**2004**	**2005**	**2006**	**2007**
FORAGGERE TEMPORANEE	**51.598**	**50.439**	**52.744**	**32.168**	**30.669**	**31.674**	**30.823**	**31.324**	**30.823**
-ERBAI	23.451	23.307	24.098	15.825	14.543	15.856	15.139	15.169	15.139
--Erbai Monofiti	21.529	21.422	22.249	13.973	13.866	15.195	14.501	14.498	14.501
---Mais Ceroso	17.982	18.530	19.354	11.330	11.378	12.702	11.979	11.998	11.979
---Orzo in Erba	21	19	19	19	9	4	10	8	10
---Orzo Ceroso	327	326	369	128	44	48	48	47	48
---Loietto	906	831	617	718	716	676	703	695	703
---Altri	2.293	1.716	1.890	1.778	1.719	1.765	1.760	1.751	1.760
--Erbai Polifiti	1.923	1.886	1.848	1.852	677	662	638	671	638
---Graminacee	1.297	1.199	1.140	1.132	81	90	91	88	91
---Leguminose	9	9	10	10	14	13	13	14	13
---Altri miscugli	617	678	699	710	582	558	535	569	535
-PRATI AVVICENDATI	28.147	27.132	28.647	16.343	16.126	15.818	15.685	16.156	15.685
--Monofiti	8.566	8.598	8.852	6.749	7.009	7.269	7.273	7.231	7.273
---Erba Medica	4.994	5.049	5.135	4.345	4.597	4.840	4.865	4.812	4.865
---Lupinella	0	0	0	0	0	0	0	0	0
---Sulla	0	0	0	0	0	0	0	0	0
---Altre Specie	3.573	3.549	3.717	2.404	2.412	2.429	2.408	2.419	2.408
--Polifiti	19.581	18.534	19.795	9.594	9.117	8.549	8.412	8.925	8.412
FORAGGERE PERMANENTI	**26.495**	**28.355**	**31.077**	**23.962**	**15.205**	**17.576**	**16.991**	**17.376**	**16.991**
-Prati	19.486	21.354	24.146	17.014	9.638	11.066	10.485	10.806	10.485
-Pascoli	7.009	7.001	6.931	6.948	5.568	6.510	6.506	6.570	6.506
--Altri pascoli	615	606	629	2.346	2.322	3.236	3.209	3.295	3.209
--Pascoli poveri	6.394	6.395	6.302	4.602	3.246	3.274	3.297	3.275	3.297
I dati relativi agli anni 2005, 2006 e 2007 sono provvisori e suscettibili di rettifiche									

Fonte: ISTAT

Tabella 3.3.9: Produzione raccolta da coltivazioni di ortaggi in serra in Piemonte

Coltivazioni di ortaggi in serra in Piemonte - produzione raccolta (valori in quintali)									
Coltivazione	**1999**	**2000**	**2001**	**2002**	**2003**	**2004**	**2005**	**2006**	**2007**
Asparago	0	266	266	266	0	0	0	0	0
Cetriolo da mensa	2.680	3.530	2.850	3.837	2.500	2.500	1.600	2.200	1.600
Fagiolino	450	892	891	892	375	375	110	287	110
Fragola	8.070	8.518	10.455	10.396	12.035	12.036	2.816	12.121	2.816
Lattuga	9.575	8.835	8.160	8.079	6.900	6.900	4.600	5.077	4.600
Melanzana	4.050	5.278	5.192	5.273	5.592	5.592	7.142	6.709	7.142
Popone o melone	1.400	1.400	1.390	1.395	1.620	1.620	1.290	1.265	1.290
Peperone	27.560	28.057	29.019	28.457	66.148	66.148	64.348	64.528	64.348
Pomodoro	56.800	87.950	87.700	87.735	95.670	95.670	79.340	90.380	79.340
Zucchina	28.800	30.677	29.967	29.879	43.227	47.427	42.905	45.481	42.905
Basilico	100	100	100	100	450	450	1.050	750	1.050
Barbabietola da orto	-	0	0	0	8.307	8.307	1.600	3.250	1.600
Bietola	2.560	2.560	2.580	2.566	0	0	315	315	315
Carota	0	0	0	0	0	0	0	0	0
Cocomero	0	0	0	0	0	0	0	0	0
Finocchio	2.000	2.000	2.000	2.000	1.500	1.500	1.500	1.500	1.500
Indivia	1.650	1.650	1.650	1.650	1.500	1.500	1.575	1.875	1.575
Radicchio	1.300	1.300	1.300	1.300	900	900	1.050	950	1.050
Pisello	0	0	0	0	0	0	0	0	0
Prezzemolo	420	420	420	420	750	750	750	750	750
Ravanello	1.000	1.000	980	993	1.200	1.343	1.143	1.228	1.143
Sedano	10.200	10.200	10.410	10.270	11.900	11.900	2.990	11.930	2.990
Spinacio	910	910	910	910	2.800	2.800	4.550	4.717	4.550
Valeriana	1.400	1.400	1.400	1.400	3.600	3.600	3.250	3.483	3.250
Altri ortaggi	300	5.633	5.653	5.663	0	0	0	0	0
I dati relativi agli anni 2005, 2006 e 2007 sono provvisori e suscettibili di rettifiche									

Fonte: ISTAT

Tabella 3.3.10: Produzione raccolta da coltivazioni di ortaggi in complesso in Piemonte

Coltivazioni di ortaggi in complesso in Piemonte - produzione raccolta (valori in quintali)									
Coltivazione	**1999**	**2000**	**2001**	**2002**	**2003**	**2004**	**2005**	**2006**	**2007**
Asparago	13.574	10.920	11.336	10.284	9.808	10.018	12.839	10.888	12.839
Cetriolo da mensa	2.680	3.530	2.850	3.837	2.500	2.500	1.600	2.200	1.600
Fagiuolo e fagiolino	198.215	216.632	219.512	197.471	125.519	131.154	213.485	102.878	213.485
Fragola	68.979	78.708	83.543	73.974	34.318	24.733	9.727	27.305	9.727
Lattuga	68.283	65.110	71.329	68.286	67.106	69.696	66.362	66.305	66.362
Melanzana	25.050	24.238	24.979	25.095	31.146	31.038	25.546	26.278	25.546
Popone o melone	88.500	88.850	93.675	84.452	86.960	89.890	86.205	86.081	86.205
Peperone	110.760	144.437	118.243	117.181	180.312	150.316	131.104	121.751	131.104
Pomodoro	779.740	833.690	847.467	771.362	959.680	965.844	913.508	940.692	913.508
Zucchina	223.620	234.117	233.765	315.337	335.969	292.252	306.042	305.864	306.042
Barbabietola da orto	-	24.950	24.950	24.950	33.757	33.757	27.300	30.100	27.300
Bietola	13.260	13.260	13.280	14.061	10.915	11.136	11.251	3.132	11.251
Carota	42.860	41.938	44.064	43.054	42.550	43.787	36.484	42.658	36.484
Cocomero	30.560	30.560	30.560	30.560	30.560	30.560	30.560	30.240	30.560
Finocchio	27.210	26.948	30.032	27.214	26.674	27.386	27.310	27.022	27.310
Indivia	22.647	14.285	15.147	21.120	20.635	22.561	13.748	22.228	13.748
Radicchio	10.930	11.355	12.147	9.092	8.200	8.607	6.783	8.503	6.783
Pisello	22.420	22.420	22.415	22.415	15.899	15.899	16.020	17.335	16.020
Prezzemolo	420	420	420	420	1.450	1.450	1.270	1.270	1.270
Ravanello	1.000	1.000	980	993	2.400	2.543	1.593	2.388	1.593
Sedano	61.220	55.700	55.910	37.020	37.570	37.224	28.314	20.703	28.314
Spinacio	53.405	46.010	50.720	40.215	42.417	40.465	40.014	42.796	40.014
Valeriana	-	-	-	-	-	-	3.250	3.483	3.250
Basilico	-	-	-	-	-	-	1.050	750	1.050
Altri ortaggi	-	-	-	-	-	-	0	0	0
I dati relativi agli anni 2005, 2006 e 2007 sono provvisori e suscettibili di rettifiche									

Fonte: ISTAT

Per meglio comprendere la rilevanza della produzione agricola provinciale e regionale, può essere importante considerare l'incidenza che la produzione raccolta delle diverse coltivazioni ha sulla produzione raccolta italiana. A tal proposito nelle tabelle 3.3.11-3.3.15 sono riportate le incidenze della provincia di Cuneo sulla produzione agricola nazionale.

Tra le coltivazioni erbacee nella provincia di Cuneo (tabella 3.3.11), l'influenza della produzione raccolta dei cereali appare in costante crescita avendo raggiunto, nel 2007, un'incidenza del 2,9% sulla produzione nazionale. Tra le coltivazioni di cereali vanno segnalate le importanti produzioni di mais (quasi il 4% della produzione raccolta nazionale), orzo (3,4%) e segale (3%). Tra i legumi secchi il netto calo di incidenza generale (-4,7% rispetto al 1999) non ha coinvolto la produzione di fagiolo che, sebbene in calo rispetto al 1999, costituisce circa il 36% di produzione nazionale secondo le ultime rilevazioni, dopo avere superato il 41% nel 2005. Altre coltivazioni erbacee rilevanti a livello nazionale sono quelle del porro, la cui produzione raccolta in provincia di Cuneo ha costituito nel 2007 il 12,5% di quella nazionale, e del fagiolo e fagiolino che, nel 2001, pesava per quasi l'11% sulla produzione italiana.

Tabella 3.3.11: Incidenza della produzione raccolta da coltivazioni erbacee nella provincia di Cuneo su produzione Italia

Incidenza percentuale della produzione raccolta delle coltivazioni erbacee nella Provincia di Cuneo su totale Italia									
Coltivazione	**1999**	**2000**	**2001**	**2002**	**2003**	**2004**	**2005**	**2006**	**2007**
Cereali	**2,11%**	**2,25%**	**2,41%**	**2,15%**	**2,70%**	**2,59%**	**2,64%**	**2,62%**	**2,89%**
-Frumento in complesso	1,06%	1,22%	1,77%	1,58%	1,66%	1,37%	1,71%	1,46%	1,57%
--Frumento tenero	2,55%	2,91%	4,07%	3,63%	4,12%	3,83%	4,02%	3,29%	3,46%
-Segale	1,66%	2,21%	3,43%	3,22%	3,31%	3,18%	4,44%	4,07%	2,97%
-Orzo	2,04%	2,90%	2,67%	2,72%	3,62%	3,49%	3,13%	3,10%	3,35%
-Avena	0,07%	0,13%	0,19%	0,38%	0,35%	0,37%	0,28%	0,19%	0,28%
-Riso	0,10%	0,12%	0,12%	0,10%	0,11%	0,10%	0,09%	0,08%	-
-Mais	3,33%	3,30%	3,17%	2,85%	3,91%	3,87%	3,77%	3,95%	3,95%
-Sorgo	0,34%	0,36%	0,37%	0,38%	0,23%	0,17%	0,32%	0,51%	0,32%
-Altri cereali	1,34%	-	0,87%	0,77%	1,03%	1,10%	1,13%	2,29%	1,17%
Legumi secchi	**7,69%**	**6,60%**	**6,47%**	**6,33%**	**2,76%**	**2,30%**	**5,59%**	**1,94%**	**2,95%**
-Fava da granella	-	-	-	-	0,13%	0,10%	0,05%	0,06%	0,03%
-Fagiolo	37,77%	35,51%	37,16%	38,52%	22,33%	20,18%	41,41%	18,03%	35,81%
-Pisello in complesso	-	-	-	-	0,61%	0,48%	1,13%	0,97%	0,89%
--Pisello proteico	-	-	-	-	-	-	0,70%	0,40%	0,49%
--Pisello da granella	-	-	-	-	3,07%	2,03%	2,42%	2,60%	2,36%
-Cece	-	-	-	-	-	-	-	0,03%	0,03%
Piante da tubero	**0,94%**	**0,95%**	**0,94%**	**0,99%**	**0,69%**	**0,61%**	**0,62%**	**0,62%**	**0,72%**
-Patata in complesso	0,95%	0,95%	0,94%	0,99%	0,70%	0,62%	0,63%	0,63%	0,72%
--Patata comune	1,20%	1,31%	1,33%	1,27%	0,92%	0,84%	0,78%	0,78%	0,91%
Ortaggi in piena aria	**0,32%**	**0,42%**	**0,45%**	**0,56%**	**0,62%**	**0,56%**	**0,63%**	**0,55%**	**0,59%**
-Legumi freschi	5,70%	6,03%	6,42%	5,99%	4,02%	3,68%	6,12%	2,80%	4,21%
--Fagiuolo e fagiolino	9,82%	10,06%	10,53%	9,71%	6,58%	6,06%	9,83%	5,01%	7,17%
--Pisello	0,62%	0,64%	0,66%	0,67%	0,18%	0,15%	0,18%	0,30%	0,31%
-Radici e bulbi	0,31%	0,34%	0,38%	0,42%	0,57%	0,52%	0,48%	0,43%	0,37%
--Aglio e scalogno	0,47%	0,46%	0,42%	0,51%	0,36%	0,34%	0,42%	0,36%	0,35%
--Barbabietola da orto	-	-	-	-	0,68%	0,65%	0,94%	1,10%	0,89%
--Carota e pastinaca	0,18%	0,13%	0,14%	0,19%	0,17%	0,17%	0,13%	0,16%	0,17%
--Cipolla	0,09%	0,08%	0,11%	0,09%	0,13%	0,11%	0,21%	0,20%	0,17%
--Porro	8,93%	9,99%	7,06%	7,01%	17,52%	16,94%	12,74%	9,01%	12,46%
--Rapa	1,95%	3,51%	4,21%	4,47%	3,97%	2,43%	2,68%	3,04%	-
--Ravanello	-	-	-	-	1,13%	0,92%	0,32%	0,27%	0,48%
-Fusti foglie e infiorescenze	0,15%	0,25%	0,27%	0,32%	0,33%	0,34%	0,37%	0,35%	0,32%
--Asparago	0,73%	0,79%	0,71%	0,61%	1,32%	1,23%	1,99%	1,45%	1,36%
--Bietola da costa	-	-	-	0,31%	0,24%	0,33%	0,33%	0,30%	0,32%
--Cavoli	0,36%	0,60%	0,65%	0,81%	0,76%	0,67%	0,95%	0,77%	0,75%
---Cavolo cappuccio	-	-	-	-	-	-	0,07%	0,07%	0,07%
---Cavolo verza	0,83%	1,39%	1,50%	1,86%	1,75%	1,70%	2,56%	1,98%	1,90%
---Cavolo di Bruxelles	-	-	-	1,02%	0,70%	2,86%	0,74%	1,60%	1,22%
--Cavolfiore e cavolo broccolo	0,11%	0,52%	0,59%	0,73%	0,73%	1,00%	0,95%	0,96%	0,98%
--Finocchio	-	-	-	0,01%	0,01%	0,02%	0,02%	0,02%	0,02%
--Insalata	0,09%	0,17%	0,16%	0,23%	0,22%	0,23%	0,23%	0,23%	0,23%
---Indivia (riccia e scarola)	0,08%	0,12%	0,10%	0,11%	0,11%	0,16%	0,17%	0,14%	0,15%
---Lattuga	0,14%	0,31%	0,32%	0,37%	0,38%	0,38%	0,37%	0,40%	0,37%
---Radicchio o cicoria	-	-	-	0,11%	0,09%	0,09%	0,08%	0,08%	0,09%
--Prezzemolo	-	-	-	-	0,49%	0,47%	0,33%	0,32%	0,25%
--Sedano	1,11%	0,96%	1,14%	0,49%	0,37%	0,51%	0,50%	0,41%	0,47%
--Spinacio	0,82%	0,73%	0,75%	1,41%	1,49%	1,23%	0,95%	1,19%	-
-Frutti	0,17%	0,27%	0,27%	0,39%	0,57%	0,50%	0,49%	0,50%	0,54%
--Fragola	6,70%	6,25%	8,44%	8,52%	2,70%	1,22%	0,21%	1,70%	1,43%
--Melanzana	0,08%	0,08%	0,09%	0,09%	0,26%	0,28%	0,30%	0,26%	0,29%
--Peperone	1,37%	2,63%	1,59%	1,75%	2,67%	2,70%	1,94%	1,64%	2,20%
--Pomodoro	0,25%	0,68%	0,78%	0,81%	1,64%	1,52%	1,13%	1,00%	1,32%
--Pomodoro da industria	-	-	-	-	0,21%	0,18%	0,23%	0,26%	0,23%
--Popone o melone	0,07%	0,09%	0,07%	0,07%	0,11%	0,11%	0,09%	0,06%	0,08%
--Zucchina	1,18%	1,04%	1,10%	3,97%	3,84%	3,90%	4,34%	3,63%	3,62%
-Funghi di coltivazione	0,33%	0,27%	0,28%	4,61%	3,54%	3,93%	4,19%	3,54%	4,40%
Coltivazioni industriali	**0,22%**	**0,29%**	**0,35%**	**0,24%**	**0,42%**	**0,43%**	**0,68%**	**0,19%**	**0,04%**
-Semi oleosi	1,61%	1,55%	1,66%	1,01%	0,96%	0,69%	1,05%	0,37%	0,33%
--Colza	0,90%	1,34%	1,21%	1,58%	0,48%	0,48%	0,99%	0,84%	0,53%
--Girasole	0,43%	0,45%	0,52%	0,36%	0,24%	0,21%	0,35%	0,20%	0,25%
--Soia	2,24%	2,11%	2,21%	1,40%	1,42%	0,95%	1,42%	0,46%	0,38%
-Piante tessili	1,58%	9,14%	10,86%	1,29%	1,19%	0,84%	6,94%	2,94%	1,80%
--Canapa	1,58%	9,14%	10,86%	1,56%	1,31%	0,95%	9,21%	4,51%	2,21%
-Barbabietola da zucchero	0,10%	0,14%	0,18%	0,18%	0,38%	0,41%	0,66%	0,16%	-
I dati relativi agli anni 2005, 2006 e 2007 sono provvisori e suscettibili di rettifiche									

Fonte: Elaborazione BMTI su dati ISTAT

Per quanto concerne le coltivazioni legnose (tabella 3.3.12), l'incidenza della provincia di Cuneo sulla produzione raccolta nazionale è abbastanza rilevante soprattutto per quanto concerne la frutta fresca. La forte incidenza sulla produzione nazionale del 2007, pari al 5,2%, è dovuta alla coltivazione di actinidia/kiwi (15,3%), nettarina (12,6%) e nocciole (8%). Fino al 2006 considerevole anche il peso delle bacche, delle quali non sono state rilevate produzioni nel 2007; per molti anni la loro produzione è stata pari ad un terzo della produzione nazionale. In leggero aumento l'influenza della produzione raccolta di vite e vino/mosto.

Tabella 3.3.12: Incidenza della produzione raccolta da coltivazioni legnose nella provincia di Cuneo su produzione Italia

Incidenza percentuale della produzione raccolta delle coltivazioni legnose della Provincia di Cuneo su totale Italia									
Coltivazione	**1999**	**2000**	**2001**	**2002**	**2003**	**2004**	**2005**	**2006**	**2007**
Frutta fresca	**4,74%**	**4,99%**	**4,97%**	**5,30%**	**5,88%**	**5,11%**	**4,99%**	**5,44%**	**5,19%**
-Melo	4,35%	4,75%	4,63%	4,91%	5,18%	4,96%	4,74%	4,89%	4,27%
-Pero	1,26%	1,03%	1,01%	1,43%	1,27%	1,55%	1,08%	1,36%	1,41%
-A nocciuolo	5,09%	5,32%	5,47%	5,80%	7,41%	5,14%	5,46%	6,35%	6,22%
--Albicocca	2,84%	2,98%	3,38%	3,20%	4,71%	2,39%	3,86%	4,05%	3,29%
--Ciliegio	0,61%	0,57%	0,76%	0,67%	0,72%	0,82%	0,64%	0,65%	0,69%
--Pesco	4,25%	4,51%	4,59%	5,12%	5,41%	3,83%	3,96%	4,19%	4,12%
--Nettarina	8,67%	9,30%	8,91%	9,92%	14,20%	9,34%	9,71%	12,33%	12,63%
--Susino	4,32%	4,54%	4,78%	4,81%	5,16%	3,67%	4,88%	5,26%	4,33%
-In guscio	5,64%	6,14%	5,68%	5,66%	4,49%	5,13%	1,18%	4,30%	4,21%
--Nocciole	10,69%	12,84%	10,85%	10,63%	9,52%	8,90%	2,81%	7,74%	8,00%
-Bacche	34,27%	32,18%	31,30%	33,48%	29,79%	10,25%	10,89%	25,84%	-
--Ribes rosso	12,75%	12,78%	12,50%	7,99%	7,29%	7,61%	7,28%	6,30%	-
--Ribes nero	-	-	-	19,77%	27,27%	27,34%	26,76%	20,07%	-
--Lampone	19,71%	17,22%	15,80%	19,63%	22,64%	19,61%	22,86%	17,99%	-
--Uva spina	52,45%	38,27%	38,66%	28,48%	35,29%	32,79%	34,68%	28,57%	-
--Altre bacche	50,21%	49,06%	49,48%	51,89%	40,62%	-	-	37,49%	-
-Altra frutta nda	11,16%	11,91%	13,35%	12,83%	14,06%	12,34%	13,08%	12,15%	12,28%
--Actinidia o kiwi	14,69%	15,91%	16,55%	15,87%	17,97%	14,91%	16,62%	14,70%	15,28%
VITE	**1,39%**	**1,41%**	**1,63%**	**1,33%**	**1,29%**	**1,68%**	**1,55%**	**1,72%**	**1,63%**
-Uva da tavola	0,01%	0,01%	0,01%	0,02%	0,01%	0,02%	0,02%	0,02%	0,02%
-Uva da vino	1,65%	1,70%	1,99%	1,61%	1,57%	2,01%	1,92%	2,09%	1,99%
VINO/MOSTO(stato liquido)hl	**1,57%**	**1,62%**	**2,01%**	**1,51%**	**1,49%**	**1,92%**	**1,85%**	**2,03%**	**1,96%**
I dati relativi agli anni 2005, 2006 e 2007 sono provvisori e suscettibili di rettifiche									
Sono state escluse dall'elenco le coltivazioni con incidenza irrisoria									

Fonte: Elaborazione BMTI su dati ISTAT

Nella tabella 3.3.13 le incidenze delle produzioni totali delle coltivazioni foraggere mettono in evidenza la leggera flessione di incidenza della provincia di Cuneo in termini di coltivazioni foraggere temporanee e permanenti sul valore nazionale. Il calo del peso delle coltivazioni foraggere temporanee (da 2,6% a 2,2%) è attribuibile soprattutto alle coltivazioni di polifiti che, anche se nel 2007 costituivano ancora un importante 7,8% di produzione nazionale, tale valore nel 2001 era superiore al 22%; altre importanti flessioni di incidenza riguardano le coltivazioni di "altre specie" di monofiti (da 13,3% nel 2001 a 4,8% nel 2007) ed orzo ceroso (da 9,5% nel 2001 a 0,7% nel 2007). Rimane ancora importante l'incidenza della provincia di Cuneo sulla produzione nazionale di mais ceroso, vicina al 5% nel 2007. La leggera flessione nella produzione nazionale delle coltivazioni foraggere permanenti è da imputare soprattutto a prati (da 5,8% nel 2001 a 3,3% nel 2007) e pascoli poveri (da quasi 5% nel 2002 a 0,07% nel 2007). Questo calo è dovuto in particolare all'incremento di "altri pascoli" che nel 2007 hanno raggiunto il 4,5% di produzione raccolta nazionale.

Tabella 3.3.13: Incidenza della produzione raccolta da coltivazioni foraggere nella provincia di Cuneo su produzione Italia

Incidenza percentuale della produzione totale delle coltivazioni foraggere della Provincia di Cuneo su totale Italia									
Coltivazione	**1999**	**2000**	**2001**	**2002**	**2003**	**2004**	**2005**	**2006**	**2007**
FORAGGERE TEMPORANEE	**2,61%**	**2,74%**	**3,08%**	**1,94%**	**2,12%**	**2,10%**	**1,93%**	**2,01%**	**2,20%**
-ERBAI	1,86%	2,09%	2,36%	2,65%	2,81%	3,03%	2,75%	2,84%	3,12%
--Erbai Monofiti	2,47%	2,81%	3,00%	3,27%	3,52%	3,87%	3,55%	3,61%	3,87%
---Mais Ceroso	3,02%	3,99%	3,88%	4,33%	4,78%	5,05%	4,75%	4,80%	4,88%
---Orzo in Erba	0,09%	0,10%	0,11%	0,11%	0,11%	0,04%	0,12%	0,09%	0,12%
---Orzo Ceroso	6,31%	6,41%	9,46%	1,26%	0,69%	0,85%	0,69%	0,54%	0,68%
---Loietto	0,48%	0,16%	0,22%	1,22%	1,22%	1,29%	1,18%	1,16%	1,23%
---Altri	1,52%	0,03%	0,52%	0,48%	0,37%	0,52%	0,47%	0,49%	0,67%
--Erbai Polifiti	0,33%	0,41%	0,50%	0,89%	0,80%	0,69%	0,63%	0,71%	0,83%
---Altri miscugli	0,49%	0,62%	0,71%	1,27%	1,11%	0,97%	0,89%	0,99%	1,13%
-PRATI AVVICENDATI	3,25%	3,28%	3,72%	1,35%	1,49%	1,30%	1,23%	1,30%	1,42%
--Monofiti	0,52%	0,58%	0,62%	0,33%	0,37%	0,35%	0,34%	0,36%	0,39%
---Erba Medica	0,03%	0,07%	0,04%	0,20%	0,22%	0,21%	0,22%	0,22%	0,24%
---Altre Specie	10,96%	10,46%	13,30%	3,33%	3,60%	3,79%	3,32%	3,62%	4,76%
--Polifiti	21,77%	20,83%	22,07%	9,04%	8,70%	7,98%	7,89%	7,54%	7,80%
FORAGGERE PERMANENTI	**3,32%**	**3,20%**	**4,06%**	**3,49%**	**2,38%**	**2,91%**	**2,92%**	**2,81%**	**3,00%**
-Prati	4,76%	4,60%	5,79%	4,51%	3,34%	3,46%	3,61%	3,42%	3,33%
-Pascoli	0,99%	0,97%	1,06%	1,67%	0,99%	1,96%	1,83%	1,83%	2,26%
--Altri pascoli	0,06%	0,06%	0,06%	0,06%	1,39%	2,92%	2,71%	2,73%	4,53%
--Pascoli poveri	2,57%	2,43%	2,83%	4,85%	0,08%	0,09%	0,08%	0,08%	0,07%

I dati relativi agli anni 2005, 2006 e 2007 sono provvisori e suscettibili di rettifiche

Sono state escluse dall'elenco le coltivazioni con incidenza irrisoria

Fonte: Elaborazione BMTI su dati ISTAT

La produzione raccolta dalle coltivazioni di ortaggi in serra nella provincia di Cuneo si concentra sempre più in pochi prodotti che costituiscono, però, una produzione molto rilevante a livello nazionale. Nella tabella 3.3.14, infatti, si evidenzia la forte incidenza sulla produzione raccolta nazionale di barbabietola da orto (13,4% nel 2007; 31% nel 2004), basilico (9%), spinacio (4,2%) e prezzemolo (4%).

Tabella 3.3.14: Incidenza della produzione raccolta da coltivazioni di ortaggi in serra nella provincia di Cuneo su produzione Italia

Incidenza percentuale della produzione raccolta delle coltivazioni di ortaggi in serra della Provincia di Cuneo su totale Italia									
Coltivazione	**1999**	**2000**	**2001**	**2002**	**2003**	**2004**	**2005**	**2006**	**2007**
Cetriolo da mensa	0,49%	0,38%	0,43%	0,44%	0,66%	0,52%	0,33%	0,52%	0,33%
Fagiolino	0,24%	0,25%	0,24%	0,26%	0,30%	0,26%	0,07%	0,16%	0,06%
Fragola	0,53%	0,57%	0,77%	0,87%	0,95%	0,89%	-	1,02%	-
Lattuga	0,06%	0,06%	0,06%	0,05%	0,21%	0,17%	0,20%	0,18%	0,22%
Melanzana	0,32%	0,25%	0,20%	0,30%	0,24%	0,20%	0,39%	0,31%	0,16%
Popone o melone	0,04%	0,04%	0,04%	0,04%	0,13%	0,13%	0,09%	0,09%	0,10%
Peperone	2,24%	1,62%	1,21%	1,59%	1,55%	1,50%	1,33%	1,43%	1,86%
Pomodoro	0,53%	0,88%	0,87%	1,14%	1,11%	1,03%	0,77%	0,94%	0,80%
Zucchina	1,31%	1,23%	1,18%	1,18%	1,47%	1,25%	1,05%	1,11%	0,88%
Basilico	-	-	-	-	1,18%	1,17%	2,65%	1,59%	8,99%
Barbabietola da orto	-	-	-	-	30,18%	31,00%	13,39%	13,01%	13,44%
Bietola	2,22%	3,48%	2,53%	2,02%	-	-	1,12%	0,62%	0,82%
Indivia	-	-	-	-	-	-	0,76%	0,74%	0,80%
Radicchio	1,94%	1,09%	0,95%	0,70%	0,60%	0,48%	0,46%	0,25%	0,65%
Prezzemolo	2,11%	1,88%	1,67%	1,29%	5,21%	2,68%	2,85%	2,84%	3,97%
Ravanello	-	-	-	-	0,46%	0,36%	0,16%	0,30%	0,51%
Sedano	2,05%	1,49%	1,29%	0,64%	0,34%	0,35%	0,44%	0,35%	0,34%
Spinacio	7,61%	4,57%	5,03%	1,90%	5,44%	3,59%	3,04%	4,15%	4,16%
Valeriana	2,31%	1,54%	1,71%	1,36%	6,63%	4,48%	3,95%	3,09%	2,81%
Altri ortaggi	-	1,90%	1,85%	1,72%	-	-	-	-	-

I dati relativi agli anni 2005, 2006 e 2007 sono provvisori e suscettibili di rettifiche

Sono state escluse dall'elenco le coltivazioni con incidenza irrisoria

Fonte: Elaborazione BMTI su dati ISTAT

Rilevante tra gli ortaggi in complesso della provincia di Cuneo la produzione raccolta di basilico (9% nel 2007) e fagiolo/fagiolino che nel 2007 ha raggiunto il 6,5% di produzione nazionale dopo avere sfiorato il 10% nel 2001. In netto calo invece le incidenze delle coltivazioni di barbabietola da orto (da 7,8% nel 2003 a 2,5% nel 2007) e fragola (da 4,3% nel 2002 a 0,5% nel 2007).

Tabella 3.3.15: Incidenza della produzione raccolta da coltivazioni di ortaggi in complesso della provincia di Cuneo su produzione totale Italia

Incidenza percentuale della produzione raccolta delle coltivazioni di ortaggi in complesso della Provincia di Cuneo su totale Italia									
Coltivazione	**1999**	**2000**	**2001**	**2002**	**2003**	**2004**	**2005**	**2006**	**2007**
Asparago	0,61%	0,66%	0,51%	0,44%	1,00%	0,91%	1,49%	1,09%	1,03%
Cetriolo da mensa	0,25%	0,20%	0,22%	0,23%	0,38%	0,33%	0,22%	0,33%	0,21%
Fagiuolo e fagiolino	9,23%	9,49%	9,90%	9,15%	6,16%	5,65%	9,10%	4,55%	6,54%
Fragola	3,30%	3,53%	4,26%	4,28%	1,59%	1,01%	0,08%	1,27%	0,52%
Lattuga	0,13%	0,27%	0,27%	0,30%	0,34%	0,32%	0,33%	0,34%	0,34%
Melanzana	0,12%	0,12%	0,12%	0,13%	0,26%	0,26%	0,32%	0,27%	0,26%
Popone o melone	0,07%	0,08%	0,07%	0,07%	0,11%	0,11%	0,09%	0,07%	0,08%
Peperone	1,55%	2,38%	1,47%	1,71%	2,32%	2,31%	1,74%	1,58%	2,10%
Pomodoro	0,06%	0,15%	0,18%	0,18%	0,44%	0,38%	0,36%	0,41%	0,40%
Zucchina	1,22%	1,10%	1,13%	3,11%	3,10%	2,97%	3,19%	2,74%	2,69%
Barbabietola da orto	-	-	-	-	7,80%	7,55%	2,56%	2,93%	2,51%
Bietola	0,09%	0,09%	0,10%	0,40%	0,23%	0,32%	0,37%	0,33%	0,36%
Carota	0,18%	0,13%	0,14%	0,19%	0,17%	0,17%	0,12%	0,15%	0,16%
Finocchio	-	-	-	0,01%	0,01%	0,02%	0,02%	0,02%	0,02%
Indivia	0,08%	0,12%	0,09%	0,11%	0,10%	0,15%	0,19%	0,16%	0,17%
Radicchio	0,02%	0,02%	0,02%	0,13%	0,10%	0,10%	0,09%	0,09%	0,11%
Pisello	0,61%	0,63%	0,66%	0,67%	0,18%	0,15%	0,18%	0,30%	0,31%
Prezzemolo	0,18%	0,20%	0,13%	0,15%	0,91%	0,82%	0,70%	0,67%	0,53%
Ravanello	-	-	-	-	0,83%	0,66%	0,25%	0,29%	0,48%
Sedano	1,14%	0,98%	1,15%	0,51%	0,36%	0,49%	0,50%	0,41%	0,45%
Spinacio	0,91%	0,81%	0,84%	1,44%	1,73%	1,43%	1,12%	1,39%	0,24%
Valeriana	-	-	-	-	-	-	3,95%	3,09%	2,81%
Basilico	-	-	-	-	-	-	2,65%	1,59%	8,99%
I dati relativi agli anni 2005, 2006 e 2007 sono provvisori e suscettibili di rettifiche									
Sono state escluse dall'elenco le coltivazioni con incidenza irrisoria									

Fonte: Elaborazione BMTI su dati ISTAT

Considerando l'incidenza della regione Piemonte sulle produzioni raccolte delle diverse coltivazioni si notano particolari interessanti che confermano l'importanza della regione piemontese nel settore agricolo. Nella tabella 3.3.16 sono evidenziate le incidenze delle diverse coltivazioni erbacee. Il peso dei cereali, pari a quasi il 16% della produzione nazionale, appare costante ed in lieve aumento; in particolare la produzione raccolta di riso nella regione Piemonte si dimostra fondamentale per l'Italia. La mancata rilevazione nel 2007 non distoglie l'attenzione dall'evidente incidenza del Piemonte; ben oltre la metà della produzione nazionale di riso proviene, infatti, dalla regione piemontese.

Altri cereali che rivestono una rilevante produzione a livello nazionale sono le coltivazioni di segale (quasi 22% nel 2007), mais (16%), frumento tenero (14%) ed orzo (11%).

Ragguardevole anche la produzione di legumi secchi, con un'incidenza sulla produzione nazionale vicina al 9%. In particolare si segnala la produzione raccolta di fagioli che nel 2007 ha raggiunto una produzione pari a quasi l'83% di quella nazionale. Notevole anche l'incidenza della coltivazione di pisello proteico (oltre 10%).

Più basso il peso della regione Piemonte sulla produzione nazionale di piante da tubero (circa 3%) e di ortaggi in piena aria (2,2%); tra questi ultimi sono da segnalare le coltivazioni di barbabietola da orto (32%), cipolla (17,2%), porro (12,3%), fagiolo e fagiolino (11,3%). Molto importanti le coltivazioni industriali che con una eccezionale produzione nel 2007, ha registrato una produzione complessiva del 15% nazionale. Decisiva per questa performance del 2007 è stata la produzione raccolta di barbabietola da zucchero (passata da 2,5% a 16% in un solo anno), mentre è stata netta la flessione nella produzione di canapa e colza che, sebbene in repentina diminuzione, sono ancora le produzioni maggiori tra le coltivazioni industriali del Piemonte.

Le coltivazioni legnose (tabella 3.3.17) nella regione Piemonte rivestono un ruolo importante. La loro incidenza sulla produzione raccolta nazionale, infatti, appare in lieve incremento negli ultimi anni. Tra la frutta fresca, assume particolare rilevanza la produzione di bacche con il 17,5% di produzione nazionale; questo valore, comunque in flessione, è influenzato soprattutto dalle coltivazioni di lampone (oltre il 40% di produzione nazionale), uva spina (circa 38%) e ribes nero (oltre 24%). Rilevante anche la produzione raccolta di actinidia/kiwi, la cui produzione nella regione piemontese costituisce oltre un quinto di quella nazionale. In aumento appaiono le incidenze delle produzioni di vite e vino/mosto, quest'ultima cresciuta dell'1,6% dal 1999.

In diminuzione, seppure ancora rilevante, risulta essere l'incidenza della regione Piemonte sulla produzione nazionale di coltivazioni foraggere (tabella 3.3.18). In particolare vanno segnalate le produzioni di "altre specie" di monofiti (26,4%) e polifiti (21%), tra i prati avvicendati. Ragguardevole anche il peso delle coltivazioni foraggere permanenti con l'8,3% di produzione nazionale.

Tabella 3.3.16: Incidenza della produzione raccolta da coltivazioni erbacee della regione Piemonte su produzione totale Italia

Incidenza percentuale della produzione raccolta delle coltivazioni erbacee della Regione Piemonte su totale Italia									
Coltivazione	**1999**	**2000**	**2001**	**2002**	**2003**	**2004**	**2005**	**2006**	**2007**
Cereali	**14,09%**	**13,67%**	**13,59%**	**12,20%**	**14,51%**	**12,59%**	**13,56%**	**14,61%**	**15,51%**
-Frumento in complesso	6,46%	6,87%	6,60%	5,88%	5,67%	4,69%	5,87%	6,42%	6,34%
--Frumento tenero	15,35%	16,22%	14,95%	13,35%	13,83%	12,87%	13,61%	14,25%	13,84%
--Frumento duro	0,11%	0,11%	0,16%	0,15%	0,15%	0,13%	0,12%	0,16%	0,14%
-Segale	20,83%	26,32%	25,81%	24,41%	19,48%	17,70%	27,65%	28,90%	21,74%
-Orzo	9,20%	9,75%	10,75%	10,18%	11,21%	9,72%	10,73%	10,31%	10,88%
-Avena	1,32%	1,41%	1,85%	1,45%	1,09%	1,10%	0,96%	0,99%	1,15%
-Riso	51,99%	51,85%	54,50%	50,90%	52,71%	52,67%	53,81%	54,64%	-
-Mais	15,87%	15,13%	13,80%	12,43%	15,60%	14,07%	14,74%	16,21%	15,67%
-Sorgo	1,41%	1,33%	1,37%	1,37%	1,52%	1,29%	1,40%	1,35%	1,33%
-Altri cereali	28,29%	16,67%	11,39%	12,61%	10,06%	9,16%	9,17%	10,93%	6,89%
Legumi secchi	**10,07%**	**8,86%**	**8,67%**	**8,54%**	**6,75%**	**5,55%**	**8,87%**	**5,45%**	**8,53%**
-Fava da granella	0,03%	0,03%	0,04%	0,04%	0,16%	0,13%	0,07%	0,09%	0,07%
-Fagiolo	46,28%	44,21%	46,22%	48,19%	36,01%	32,54%	50,40%	31,54%	82,51%
-Pisello in complesso	4,84%	5,58%	3,76%	2,69%	9,96%	8,60%	10,14%	8,79%	8,47%
--Pisello proteico	8,84%	10,98%	5,92%	3,58%	11,61%	10,56%	12,74%	10,94%	10,13%
--Pisello da granella	-	-	-	-	3,28%	2,21%	2,42%	2,72%	2,37%
-Cece	-	-	-	-	-	-	-	0,03%	-
Piante da tubero	**3,61%**	**3,61%**	**3,96%**	**4,21%**	**3,22%**	**2,87%**	**2,94%**	**2,69%**	**2,92%**
-Patata in complesso	3,62%	3,64%	3,99%	4,24%	3,26%	2,90%	2,98%	2,72%	2,93%
--Patata primaticcia	0,06%	-	-	-	-	-	0,04%	0,04%	0,04%
--Patata comune	4,56%	4,99%	5,63%	5,40%	4,32%	3,94%	3,71%	3,36%	3,71%
Ortaggi in piena aria	**2,05%**	**1,95%**	**2,24%**	**2,28%**	**2,22%**	**1,97%**	**2,06%**	**2,12%**	**2,20%**
-Legumi freschi	6,49%	6,81%	7,29%	6,85%	4,82%	4,58%	7,02%	3,76%	7,04%
--Fava fresca	0,02%	0,10%	0,11%	0,12%	0,10%	0,10%	0,09%	0,08%	0,08%
--Fagiuolo e fagiolino	10,27%	10,49%	11,04%	10,19%	7,04%	6,78%	10,54%	5,91%	11,33%
--Pisello	3,02%	3,12%	3,25%	3,30%	2,61%	2,26%	2,25%	1,98%	2,03%
-Radici e bulbi	7,55%	6,49%	7,14%	7,09%	7,41%	6,94%	7,17%	7,02%	7,42%
--Aglio e scalogno	3,87%	3,72%	3,39%	4,19%	3,94%	3,72%	3,00%	3,24%	3,08%
--Barbabietola da orto	21,28%	27,47%	24,18%	21,66%	34,84%	33,10%	32,25%	32,70%	31,59%
--Carota e pastinaca	0,84%	0,66%	0,74%	0,77%	0,72%	0,73%	0,61%	0,70%	0,66%
--Cipolla	15,69%	15,34%	16,56%	15,22%	17,60%	15,65%	17,79%	16,82%	17,20%
--Porro	8,93%	9,99%	7,06%	7,01%	17,84%	17,25%	13,06%	13,43%	12,30%
--Rapa	1,95%	3,51%	4,21%	10,67%	11,13%	7,14%	7,41%	8,21%	7,76%
--Ravanello	-	-	-	-	1,13%	0,92%	0,32%	0,87%	0,32%
-Fusti foglie e infiorescenze	1,46%	1,22%	1,42%	1,23%	1,21%	1,19%	1,14%	1,13%	1,18%
--Asparago	5,31%	4,22%	4,07%	3,53%	3,46%	3,30%	3,93%	3,39%	3,75%
--Bietola da costa	1,37%	1,46%	1,55%	1,77%	1,64%	1,77%	1,90%	0,46%	1,89%
--Broccoletto di rapa	0,26%	0,25%	0,29%	0,34%	0,35%	0,36%	0,33%	0,36%	0,34%
--Cavoli	4,91%	3,46%	3,98%	3,21%	3,06%	2,72%	2,65%	2,74%	2,67%
---Cavolo cappuccio	0,87%	0,85%	0,95%	0,42%	0,42%	0,40%	0,45%	0,49%	0,46%
---Cavolo verza	10,54%	7,30%	8,29%	7,14%	6,78%	6,92%	6,97%	7,04%	6,75%
---Cavolo di Bruxelles	-	-	-	1,02%	0,70%	2,86%	0,74%	1,60%	0,61%
--Cavolfiore e cavolo broccolo	1,21%	1,41%	1,63%	1,45%	1,40%	1,78%	1,65%	1,76%	1,74%
--Finocchio	0,51%	0,47%	0,61%	0,50%	0,46%	0,43%	0,44%	0,46%	0,47%
--Insalata	1,05%	0,89%	1,06%	1,10%	1,08%	1,07%	0,92%	1,07%	0,98%
---Indivia (riccia e scarola)	0,91%	0,52%	0,61%	0,94%	0,90%	0,91%	0,55%	0,94%	0,57%
---Lattuga	1,53%	1,39%	1,74%	1,65%	1,67%	1,72%	1,67%	1,78%	1,68%
---Radicchio o cicoria	0,41%	0,42%	0,45%	0,35%	0,32%	0,30%	0,21%	0,28%	0,24%
--Prezzemolo	-	-	-	-	0,49%	0,47%	0,33%	0,32%	0,22%
--Sedano	3,66%	3,11%	3,70%	2,88%	2,68%	2,86%	2,83%	0,87%	2,55%
--Spinacio	6,01%	4,96%	5,66%	4,81%	4,92%	4,30%	3,90%	4,22%	4,06%
-Frutti	1,40%	1,43%	1,64%	1,76%	1,79%	1,50%	1,53%	1,71%	1,67%
--Cocomero	0,65%	0,60%	0,60%	0,60%	0,66%	0,61%	0,68%	0,72%	0,84%
--Fragola	7,28%	6,85%	9,26%	9,45%	3,90%	2,01%	1,27%	2,91%	1,20%
--Melanzana	0,83%	0,68%	0,73%	0,74%	0,90%	0,95%	0,69%	0,74%	0,70%
--Peperone	3,42%	4,25%	3,47%	3,80%	4,61%	3,44%	2,71%	2,39%	2,71%
--Pomodoro	1,05%	1,45%	1,70%	1,74%	2,55%	2,37%	1,76%	2,02%	1,81%
--Pomodoro da industria	1,06%	1,01%	1,23%	1,21%	1,24%	1,07%	1,19%	1,38%	1,33%
--Popone o melone	2,14%	1,88%	2,08%	2,03%	1,82%	1,85%	1,69%	1,57%	1,70%
--Zucchina	7,73%	7,04%	6,82%	9,87%	9,07%	7,70%	8,30%	7,82%	7,49%
-Funghi di coltivazione	0,91%	0,76%	0,77%	4,61%	3,92%	3,93%	4,59%	3,90%	4,96%
Coltivazioni industriali	**5,14%**	**5,59%**	**5,39%**	**5,34%**	**5,82%**	**5,59%**	**5,27%**	**2,94%**	**14,92%**
-Semi oleosi	10,44%	9,66%	10,23%	7,39%	8,00%	6,35%	6,45%	5,60%	7,79%
--Colza	15,39%	19,67%	25,36%	33,36%	31,43%	38,61%	36,44%	34,95%	14,75%
--Girasole	9,65%	9,27%	10,58%	7,45%	9,57%	8,30%	7,90%	7,55%	8,20%
--Soia	10,53%	9,41%	9,57%	6,76%	6,68%	5,02%	5,38%	4,20%	7,28%
-Piante tessili	41,19%	33,60%	59,95%	11,22%	5,29%	5,11%	40,23%	32,11%	10,51%
--Canapa	41,19%	33,60%	59,95%	12,01%	5,79%	5,77%	53,44%	49,34%	12,93%
--Lino	-	-	-	7,45%	-	-	-	-	-
-Barbabietola da zucchero	4,69%	5,16%	4,81%	5,24%	5,72%	5,59%	5,23%	2,51%	16,00%
-Tabacco	0,17%	0,16%	0,18%	0,18%	0,17%	0,18%	0,18%	0,22%	-
I dati relativi agli anni 2005, 2006 e 2007 sono provvisori e suscettibili di rettifiche									
Sono state escluse dall'elenco le coltivazioni con incidenza irrisoria									

Fonte: Elaborazione BMTI su dati ISTAT

Tabella 3.3.17: Incidenza della produzione raccolta da coltivazioni legnose della regione Piemonte su produzione totale Italia

Incidenza percentuale della produzione raccolta delle coltivazioni legnose della Regione Piemonte su totale Italia									
Coltivazione	**1999**	**2000**	**2001**	**2002**	**2003**	**2004**	**2005**	**2006**	**2007**
Frutta fresca	**6,6%**	**6,9%**	**6,9%**	**7,4%**	**8,2%**	**7,2%**	**6,9%**	**7,4%**	**7,0%**
-Melo	6,2%	6,5%	6,4%	6,6%	7,0%	6,8%	6,6%	6,7%	6,5%
-Pero	2,3%	2,4%	2,3%	2,7%	2,4%	2,9%	2,0%	2,5%	2,2%
-A nocciuolo	7,2%	7,5%	7,7%	8,3%	10,5%	7,2%	7,6%	8,4%	7,8%
--Albicocca	4,5%	4,7%	5,2%	4,9%	6,5%	3,3%	4,8%	5,0%	5,2%
--Ciliegio	2,5%	2,0%	2,7%	2,4%	2,8%	3,2%	2,8%	2,6%	2,7%
--Pesco	7,4%	7,9%	8,0%	8,9%	9,9%	7,0%	7,2%	7,5%	7,4%
--Nettarina	9,4%	10,0%	9,6%	10,7%	15,1%	9,9%	10,3%	12,9%	10,8%
--Susino	5,2%	5,6%	5,9%	5,9%	9,4%	5,7%	7,0%	7,2%	7,0%
-In guscio	6,9%	7,5%	6,9%	6,9%	5,9%	8,1%	2,6%	6,6%	2,2%
--Nocciole	13,1%	15,7%	13,1%	13,0%	12,4%	14,0%	6,1%	11,8%	4,2%
-Bacche	34,6%	32,5%	31,6%	34,0%	30,3%	15,0%	16,0%	29,5%	17,5%
--Ribes rosso	12,7%	12,8%	12,5%	8,0%	7,3%	7,6%	7,3%	6,3%	7,9%
--Ribes nero	-	-	-	19,8%	27,3%	27,3%	26,8%	20,1%	24,4%
--Lampone	20,0%	17,5%	16,0%	20,4%	23,6%	20,9%	24,4%	19,0%	40,1%
--Uva spina	52,45%	38,27%	38,7%	28,5%	35,3%	32,8%	34,7%	28,6%	37,7%
--Altre bacche	50,7%	49,5%	50,0%	52,4%	41,1%	10,9%	11,0%	44,4%	9,2%
-Altra frutta nda	14,0%	15,0%	16,7%	17,4%	18,9%	16,8%	16,1%	15,9%	16,4%
--Actinidia o kiwi	18,4%	20,0%	20,7%	21,5%	24,1%	20,3%	20,5%	19,3%	20,4%
VITE	**5,0%**	**4,8%**	**5,3%**	**4,6%**	**4,4%**	**5,3%**	**5,0%**	**5,4%**	**5,8%**
-Uva da tavola	0,1%	0,1%	0,1%	0,2%	0,1%	0,1%	0,1%	0,1%	0,1%
-Uva da vino	5,9%	5,7%	6,4%	5,5%	5,3%	6,3%	6,2%	6,6%	7,1%
VINO/MOSTO(stato liquido)hl	**5,6%**	**5,4%**	**6,4%**	**5,2%**	**5,2%**	**6,1%**	**6,0%**	**6,5%**	**7,2%**

I dati relativi agli anni 2005, 2006 e 2007 sono provvisori e suscettibili di rettifiche

Sono state escluse dall'elenco le coltivazioni con incidenza irrisoria

Fonte: Elaborazione BMTI su dati ISTAT

Tabella 3.3.18: Incidenza della produzione raccolta da coltivazioni foraggere della regione Piemonte su produzione totale Italia

Incidenza percentuale della produzione totale delle coltivazioni foraggere della Regione Piemonte su totale Italia									
Coltivazione	**1999**	**2000**	**2001**	**2002**	**2003**	**2004**	**2005**	**2006**	**2007**
FORAGGERE TEMPORANEE	**7,56%**	**8,00%**	**8,34%**	**5,15%**	**5,78%**	**5,31%**	**5,09%**	**5,32%**	**5,74%**
-ERBAI	7,43%	8,08%	8,10%	5,58%	5,76%	5,72%	5,42%	5,59%	6,13%
--Erbai Monofiti	9,57%	10,62%	10,02%	6,66%	7,44%	7,45%	7,16%	7,29%	7,79%
---Mais Ceroso	11,81%	13,71%	12,21%	7,62%	8,74%	8,56%	8,36%	8,44%	8,54%
---Orzo in Erba	0,25%	0,24%	0,26%	0,27%	0,12%	0,05%	0,12%	0,11%	0,17%
---Orzo Ceroso	8,19%	9,28%	13,03%	5,99%	1,68%	1,78%	1,43%	1,21%	1,55%
---Loietto	4,37%	4,48%	3,47%	3,98%	4,36%	4,15%	4,09%	3,94%	4,23%
---Altri	5,81%	4,70%	5,29%	5,29%	5,79%	6,09%	5,76%	6,35%	8,75%
--Erbai Polifiti	2,12%	2,17%	2,45%	2,50%	1,03%	0,90%	0,83%	0,93%	1,04%
---Graminacee	9,57%	8,15%	9,16%	8,78%	0,78%	0,73%	0,76%	0,76%	1,45%
---Leguminose	0,06%	0,07%	0,11%	0,11%	0,18%	0,14%	0,12%	0,16%	0,13%
---Altri miscugli	1,00%	1,16%	1,30%	1,37%	1,22%	1,08%	0,99%	1,10%	1,19%
-PRATI AVVICENDATI	7,67%	7,94%	8,55%	4,80%	5,80%	4,95%	4,81%	5,09%	5,40%
--Monofiti	2,68%	2,90%	3,09%	2,24%	2,91%	2,60%	2,53%	2,62%	2,91%
---Erba Medica	1,78%	1,97%	2,05%	1,66%	2,16%	1,92%	1,88%	1,94%	2,17%
---Altre Specie	24,97%	24,10%	29,42%	16,81%	20,41%	20,83%	18,84%	20,11%	26,39%
--Polifiti	41,49%	40,63%	40,92%	24,10%	24,47%	21,42%	21,91%	21,29%	20,96%
FORAGGERE PERMANENTI	**10,40%**	**11,00%**	**12,44%**	**9,86%**	**7,87%**	**7,59%**	**7,51%**	**7,37%**	**8,30%**
-Prati	12,37%	13,48%	15,23%	10,92%	8,42%	7,56%	7,57%	7,39%	7,40%
-Pascoli	7,21%	7,05%	7,60%	7,96%	7,07%	7,65%	7,42%	7,34%	10,33%
--Altri pascoli	1,00%	0,99%	1,08%	4,05%	4,27%	5,76%	5,48%	5,59%	10,41%
--Pascoli poveri	17,81%	16,87%	19,05%	15,66%	13,33%	11,32%	11,33%	10,70%	10,25%

I dati relativi agli anni 2005, 2006 e 2007 sono provvisori e suscettibili di rettifiche

Sono state escluse dall'elenco le coltivazioni con incidenza irrisoria

Fonte: Elaborazione BMTI su dati ISTAT

Nella regione Piemonte tra le coltivazioni di ortaggi in serra (tabella 3.3.19) le produzioni più rilevanti a livello nazionale sono quelle di finocchio (13,4% di produzione totale) e barbabietola da orto (13,3%). Entrambe queste coltivazioni, negli anni passati, hanno costituito valori più importanti: nel 2000 la produzione piemontese di finocchio è stata pari a circa il 65% di quella nazionale; nel 2004 quasi il 37% di produzione nazionale di barbabietola da orto proveniva dalla regione piemontese. Altra produzione importante, scemata via via con il tempo, è quella del sedano che nel 1999 veniva prodotto per oltre un quarto in Piemonte (nel 2007 solo il 2,7%). Risulta in sensibile ascesa il peso della produzione raccolta di spinacio, che nel 2007 ha superato l'8% di produzione nazionale.

Tabella 3.3.19: Incidenza della produzione raccolta da coltivazioni di ortaggi in serra della regione Piemonte su produzione totale Italia

Incidenza percentuale della produzione raccolta delle coltivazioni di ortaggi in serra della Regione Piemonte su totale Italia									
Coltivazione	**1999**	**2000**	**2001**	**2002**	**2003**	**2004**	**2005**	**2006**	**2007**
Asparago	-	0,51%	0,25%	0,25%	-	-	-	-	-
Cetriolo da mensa	1,23%	1,24%	1,06%	1,12%	0,66%	0,52%	0,33%	0,52%	0,39%
Fagiolino	0,36%	0,71%	0,69%	0,73%	0,30%	0,26%	0,07%	0,16%	0,06%
Fragola	0,79%	0,91%	1,11%	1,24%	1,23%	1,15%	0,31%	1,33%	0,27%
Lattuga	1,36%	1,19%	0,93%	0,73%	0,66%	0,53%	0,35%	0,39%	0,39%
Melanzana	0,73%	0,67%	0,55%	0,81%	0,67%	0,57%	1,00%	0,92%	0,98%
Popone o melone	0,14%	0,13%	0,15%	0,14%	0,16%	0,16%	0,12%	0,11%	0,11%
Peperone	4,11%	3,06%	2,37%	3,06%	5,84%	5,62%	5,50%	5,87%	5,98%
Pomodoro	1,43%	1,66%	1,65%	2,14%	1,87%	1,73%	1,45%	1,64%	1,51%
Zucchina	2,52%	2,48%	2,29%	2,31%	2,94%	2,75%	2,51%	2,48%	2,37%
Basilico	0,29%	0,31%	0,31%	0,26%	1,18%	1,17%	2,65%	1,59%	2,36%
Barbabietola da orto	-	-	-	-	35,78%	36,75%	13,39%	21,68%	13,28%
Bietola	8,11%	12,72%	9,18%	7,36%	-	-	1,12%	0,62%	0,67%
Finocchio	39,75%	64,87%	39,87%	39,29%	15,33%	13,62%	13,61%	13,99%	13,39%
Indivia	3,67%	3,13%	2,31%	2,16%	2,02%	2,01%	2,28%	2,63%	2,33%
Radicchio	6,31%	3,56%	3,08%	2,29%	1,81%	1,45%	1,61%	0,79%	1,51%
Prezzemolo	4,03%	3,58%	3,18%	2,46%	5,21%	2,68%	2,85%	2,84%	3,82%
Ravanello	3,10%	2,01%	1,62%	0,97%	1,38%	1,19%	0,92%	1,11%	2,93%
Sedano	26,19%	18,98%	16,60%	8,22%	9,99%	10,55%	2,69%	9,65%	2,65%
Spinacio	7,61%	4,57%	5,03%	1,90%	5,44%	3,59%	5,43%	7,21%	8,45%
Valeriana	4,04%	2,70%	2,99%	2,38%	6,63%	4,48%	3,95%	3,09%	2,81%
Altri ortaggi	0,09%	2,00%	1,96%	1,83%	-	-	-	-	-
I dati relativi agli anni 2005, 2006 e 2007 sono provvisori e suscettibili di rettifiche									
Sono state escluse dall'elenco le coltivazioni con incidenza irrisoria									

Fonte: Elaborazione BMTI su dati ISTAT

La barbabietola da orto appare tra le produzioni principali del Piemonte anche tra gli ortaggi in complesso. Dalla tabella 3.3.20 appare evidente la sua incidenza sul dato nazionale; superiore ad un terzo nel 2003, nell'ultima rilevazione del 2007 ha superato il 29% di produzione nazionale. Da rilevare, infine, la coltivazione di fagiolo e fagiolino, superiore al 10% di produzione nazionale nel 2007.

Tabella 3.3.20: Incidenza della produzione raccolta da coltivazioni di ortaggi in complesso della regione Piemonte su produzione totale Italia

Incidenza percentuale della produzione raccolta delle coltivazioni di ortaggi in complesso della Regione Piemonte su totale Italia									
Coltivazione	**1999**	**2000**	**2001**	**2002**	**2003**	**2004**	**2005**	**2006**	**2007**
Asparago	4,43%	3,58%	2,98%	2,62%	2,62%	2,44%	2,95%	2,55%	2,84%
Cetriolo da mensa	0,63%	0,65%	0,55%	0,58%	0,38%	0,33%	0,22%	0,33%	0,25%
Fagiuolo e fagiolino	9,66%	9,92%	10,41%	9,62%	6,59%	6,32%	9,76%	5,36%	10,34%
Fragola	3,71%	4,01%	4,82%	4,90%	2,22%	1,47%	0,66%	1,91%	0,61%
Lattuga	1,50%	1,36%	1,58%	1,44%	1,44%	1,41%	1,33%	1,40%	1,37%
Melanzana	0,82%	0,68%	0,68%	0,75%	0,84%	0,85%	0,75%	0,78%	0,76%
Popone o melone	1,75%	1,56%	1,75%	1,67%	1,53%	1,55%	1,41%	1,32%	1,40%
Peperone	3,57%	3,95%	3,11%	3,59%	5,00%	4,15%	3,61%	3,49%	3,70%
Pomodoro	1,08%	1,11%	1,33%	1,34%	1,44%	1,26%	1,27%	1,48%	1,40%
Zucchina	6,10%	5,67%	5,44%	7,54%	7,16%	5,96%	6,27%	5,92%	5,75%
Barbabietola da orto	-	24,32%	21,36%	19,06%	35,07%	33,93%	29,79%	31,00%	29,22%
Bietola	1,63%	1,76%	1,85%	2,06%	1,57%	1,70%	1,86%	0,47%	1,80%
Carota	0,84%	0,65%	0,74%	0,77%	0,71%	0,72%	0,61%	0,69%	0,65%
Cocomero	0,62%	0,56%	0,56%	0,56%	0,58%	0,54%	0,59%	0,62%	0,70%
Finocchio	0,55%	0,51%	0,65%	0,54%	0,48%	0,45%	0,46%	0,49%	0,50%
Indivia	0,96%	0,58%	0,66%	0,98%	0,94%	0,95%	0,60%	0,99%	0,62%
Radicchio	0,46%	0,47%	0,49%	0,40%	0,35%	0,33%	0,24%	0,30%	0,28%
Pisello	3,00%	3,11%	3,25%	3,28%	2,60%	2,25%	2,24%	1,97%	2,02%
Prezzemolo	0,35%	0,38%	0,24%	0,28%	0,91%	0,82%	0,70%	0,67%	0,50%
Ravanello	0,40%	0,38%	0,55%	0,50%	1,24%	1,04%	0,60%	0,98%	0,89%
Sedano	4,27%	3,67%	4,33%	3,51%	3,49%	3,73%	2,82%	1,83%	2,56%
Spinacio	6,03%	4,95%	5,65%	4,65%	4,95%	4,24%	4,03%	4,42%	4,32%
Valeriana	-	-	-	-	-	-	3,95%	3,09%	2,81%
Basilico	-	-	-	-	-	-	2,65%	1,59%	2,36%

I dati relativi agli anni 2005, 2006 e 2007 sono provvisori e suscettibili di rettifiche

Sono state escluse dall'elenco le coltivazioni con incidenza irrisoria

Fonte: Elaborazione BMTI su dati ISTAT

Un'ulteriore valutazione riguardo la produzione agricola può essere svolta attraverso lo studio della resa della superficie. A tal proposito sono stati calcolati, per ciascun tipo di coltivazione, la quantità media prodotta per ciascun ettaro di superficie. Per semplicità di analisi sono state omesse le tavole relative a tali calcoli (v. Appendice B) e, di seguito, vengono presentate le tabelle con i numeri indici delle diverse rese, con base Italia=100. Lo studio sulla produzione per ettaro diventa così di lettura immediata e facilmente confrontabile tra i diversi livelli territoriali.

Nella tabella 3.3.21 vengono elencati i numeri indici della resa delle coltivazioni erbacee della provincia di Cuneo. La resa dei cereali risulta maggiore rispetto al dato nazionale: oltre il 33% superiore considerando i cereali in generale, quasi del 46% se si considera la coltivazione di frumento in complesso, circa 41% in più rispetto al dato nazionale per quanto riguarda l' orzo. Superiori alle rese nazionali anche le coltivazioni di piante da tubero. Al di sotto della media nazionale, invece, risultano le rese delle coltivazioni di legumi secchi, ortaggi in piena aria e, soprattutto, le coltivazioni industriali. Dalla tabella, tuttavia, si distinguono coltivazioni dalla resa particolarmente alta rispetto a quella nazionale: tra gli ortaggi in piena aria le coltivazioni di aglio/scalogno, pomodoro e sedano; tra quelle dei legumi secchi la coltivazione di cece; tra le coltivazioni industriali le piante tessili con particolare riferimento alla canapa.

A differenza del dato provinciale le rese delle coltivazioni del Piemonte appaiono più alte rispetto al dato del Paese (tabella 3.3.22), se si eccettua il valore dei cereali, più o meno in linea con quello del territorio cuneese. In particolare sono da segnalare le rese di frumento duro tra i cereali, fagiolo e fava da granella tra i legumi secchi, rapa, cipolla e porro tra gli ortaggi e canapa e girasole tra le coltivazioni industriali.

Tabella 3.3.21: Confronto delle rese delle coltivazioni erbacee tra provincia di Cuneo e Italia

Numeri indici della resa delle coltivazioni erbacee della Provincia di Cuneo (base Italia=100)									
Coltivazione	**1999**	**2000**	**2001**	**2002**	**2003**	**2004**	**2005**	**2006**	**2007**
Cereali	**119,45**	**129,48**	**147,89**	**128,96**	**139,84**	**135,02**	**129,79**	**123,92**	**133,06**
-Frumento in complesso	107,80	126,21	207,05	168,98	178,44	141,62	151,30	134,07	145,94
--Frumento tenero	75,40	85,32	130,00	109,81	112,74	97,77	100,90	91,26	101,33
-Segale	85,60	82,73	84,76	90,13	95,50	92,80	117,93	109,44	98,11
-Orzo	93,00	127,19	138,79	132,48	143,92	134,80	126,62	128,00	140,91
-Avena	105,08	119,53	149,53	146,90	135,09	147,87	114,62	110,63	122,15
-Riso	103,03	116,34	143,11	108,18	108,80	101,02	90,43	89,10	-
-Mais	81,50	85,53	86,10	77,67	90,17	91,92	86,55	86,64	85,16
-Sorgo	85,85	101,08	100,00	98,73	113,39	93,45	104,06	112,08	109,49
-Altri cereali	91,35	-	58,80	64,79	60,63	61,02	69,62	104,21	81,37
Legumi secchi	**164,41**	**141,30**	**139,53**	**130,02**	**63,15**	**53,14**	**138,38**	**59,62**	**77,64**
-Fava da granella	-	-	-	-	374,46	307,61	223,23	259,28	107,50
-Fagiolo	129,96	122,73	119,81	120,14	69,50	63,25	127,21	66,96	91,02
-Pisello in complesso	-	-	-	-	51,65	49,23	66,31	78,88	60,82
--Pisello proteico	-	-	-	-	-	-	48,27	79,73	54,29
--Pisello da granella	-	-	-	-	68,50	55,65	98,05	78,74	73,39
-Cece	-	-	-	-	-	-	-	151,28	151,54
Piante da tubero	**110,60**	**106,54**	**105,27**	**109,17**	**115,48**	**100,10**	**110,47**	**102,18**	**108,13**
-Patata in complesso	109,52	105,65	104,39	108,16	114,84	99,41	109,51	101,37	107,95
--Patata comune	101,86	102,49	102,03	99,87	111,35	94,07	100,07	93,73	99,45
Ortaggi in piena aria	**47,75**	**54,51**	**56,45**	**61,71**	**67,62**	**63,38**	**74,75**	**70,82**	**71,92**
-Legumi freschi	141,62	134,41	136,16	127,52	85,73	78,15	141,92	81,34	101,31
--Fagiuolo e fagiolino	123,15	114,84	117,84	109,18	73,86	67,45	118,37	72,81	86,71
--Pisello	93,93	96,63	96,73	98,94	93,02	81,24	103,76	93,10	99,21
-Radici e bulbi	65,46	81,75	87,56	88,42	116,42	108,58	99,66	90,70	104,18
--Aglio e scalogno	95,75	92,97	90,04	92,00	108,85	100,86	95,41	100,17	217,84
--Barbabietola da orto	-	-	-	-	137,23	133,32	132,40	158,56	127,42
--Carota e pastinaca	55,19	89,53	96,28	100,74	91,10	81,36	67,11	77,93	82,63
--Cipolla	68,23	66,59	78,76	61,67	101,33	86,28	102,65	101,27	101,47
--Porro	74,80	71,85	80,51	78,50	162,46	149,11	140,86	100,89	130,84
--Rapa	103,57	185,21	234,28	197,45	196,37	190,87	188,87	211,01	-
--Ravanello	-	-	-	-	218,89	181,60	86,45	71,05	127,59
-Fusti foglie e infiorescenze	113,57	117,91	123,89	119,21	108,51	106,32	115,11	111,23	118,68
--Asparago	97,26	96,27	91,19	82,10	85,77	83,64	104,78	87,13	84,92
--Bietola da costa	-	-	-	101,85	96,42	97,56	102,48	96,88	102,60
--Cavoli	77,17	72,47	77,07	84,45	78,45	92,48	130,39	102,60	100,36
---Cavolo cappuccio	-	-	-	-	-	-	105,15	105,12	105,98
---Cavolo verza	73,96	69,93	73,49	81,11	75,39	74,66	104,86	81,54	79,75
---Cavolo di Bruxelles	-	-	-	229,84	155,60	180,49	122,53	127,58	125,21
--Cavolfiore e cavolo broccolo	119,68	117,64	122,15	126,02	109,06	99,78	101,14	103,50	105,81
--Finocchio	-	-	-	135,10	122,20	108,13	112,13	118,37	127,26
--Insalata	105,43	143,37	141,09	147,62	145,93	126,95	117,47	133,46	129,17
---Indivia (riccia e scarola)	99,24	122,67	108,78	121,46	118,62	96,76	101,72	106,59	108,93
---Lattuga	97,15	130,32	135,01	138,29	137,01	122,20	111,07	128,28	120,51
---Radicchio o cicoria	-	-	-	174,29	171,69	160,63	129,21	157,57	154,93
--Prezzemolo	-	-	-	-	94,21	85,64	81,44	80,32	85,38
--Sedano	141,10	134,15	149,40	186,54	170,38	176,88	175,34	176,29	165,70
--Spinacio	89,17	82,17	86,06	91,02	97,40	92,24	87,91	88,75	-
-Frutti	37,99	53,60	52,61	53,37	79,30	76,71	78,11	77,03	77,78
--Fragola	54,56	47,97	63,12	58,98	59,56	51,63	6,44	47,81	41,65
--Melanzana	80,07	83,78	92,03	93,20	97,00	95,90	92,35	76,50	103,77
--Peperone	103,45	152,49	110,26	114,62	109,80	103,11	99,17	110,11	129,21
--Pomodoro	100,95	172,43	180,42	176,57	177,98	175,01	156,71	147,66	169,37
--Pomodoro da industria	-	-	-	-	140,33	134,40	105,77	106,07	106,12
--Popone o melone	154,22	167,41	156,40	154,40	163,19	158,25	145,11	110,17	120,79
--Zucchina	90,22	77,09	82,67	92,77	83,50	82,19	104,45	90,13	89,94
Coltivazioni industriali	**21,03**	**23,88**	**25,98**	**30,98**	**46,07**	**45,02**	**81,74**	**32,60**	**13,92**
-Semi oleosi	94,29	84,41	82,61	77,64	65,37	46,65	88,94	50,44	78,85
--Colza	205,44	211,60	166,83	130,35	145,73	115,51	132,04	118,60	97,90
--Girasole	88,64	87,47	96,28	89,49	76,36	54,40	100,23	69,82	69,48
--Soia	74,59	67,81	63,75	61,49	53,28	39,47	74,71	41,94	80,55
-Piante tessili	171,86	142,63	144,80	115,22	137,85	114,68	123,86	204,62	197,54
--Canapa	171,86	142,63	144,80	115,55	140,07	119,10	126,35	148,16	147,50
-Barbabietola da zucchero	124,29	133,31	118,04	113,99	151,12	129,70	123,27	101,93	-
I dati relativi agli anni 2005, 2006 e 2007 sono provvisori e suscettibili di rettifiche									
Sono state escluse dall'elenco le coltivazioni non presenti nel territorio									

Fonte: Elaborazione BMTI su dati ISTAT

Tabella 3.3.22: Confronto delle rese delle coltivazioni erbacee tra regione Piemonte e Italia

Numeri indici della resa delle coltivazioni erbacee della Regione Piemonte (base Italia=100)									
Coltivazione	**1999**	**2000**	**2001**	**2002**	**2003**	**2004**	**2005**	**2006**	**2007**
Cereali	**142,24**	**135,20**	**141,06**	**127,45**	**145,73**	**129,31**	**129,86**	**131,92**	**137,13**
-Frumento in complesso	151,98	156,86	175,88	147,60	157,36	132,51	140,21	142,89	149,46
--Frumento tenero	106,20	105,97	110,56	95,87	99,31	91,24	93,35	97,22	103,62
--Frumento duro	204,42	210,02	209,12	194,19	210,80	182,18	200,43	184,42	214,60
-Segale	111,17	96,91	105,43	108,47	101,67	90,13	118,56	116,04	118,15
-Orzo	127,93	138,44	147,09	145,40	144,92	136,33	140,78	140,45	150,94
-Avena	131,39	145,33	145,07	143,75	139,18	137,44	125,56	127,32	131,91
-Riso	101,46	100,30	107,21	98,95	101,36	102,52	103,49	105,77	-
-Mais	96,69	92,42	88,51	79,84	95,69	88,74	88,99	94,93	89,53
-Sorgo	69,83	71,25	71,28	68,73	75,38	64,75	77,83	82,04	80,49
-Altri cereali	104,37	103,00	60,12	74,17	63,51	65,41	99,28	113,29	107,12
Legumi secchi	**162,77**	**142,24**	**140,26**	**131,63**	**99,74**	**83,16**	**141,24**	**90,44**	**138,38**
-Fava da granella	146,73	138,18	137,04	130,74	269,06	214,71	161,84	176,53	155,87
-Fagiolo	125,52	119,68	116,85	117,85	87,76	79,87	122,99	85,84	158,99
-Pisello in complesso	148,60	148,39	131,73	129,62	99,94	94,67	100,35	85,89	96,40
--Pisello proteico	122,72	129,86	118,82	118,94	98,00	96,15	100,18	86,49	93,07
--Pisello da granella	-	-	-	-	70,02	57,79	98,05	78,93	105,60
-Cece	-	-	-	-	-	-	-	151,28	-
Piante da tubero	**118,03**	**113,74**	**114,54**	**119,05**	**119,24**	**102,45**	**107,35**	**102,73**	**104,43**
-Patata in complesso	116,87	112,79	113,59	117,95	118,58	101,74	106,41	101,92	104,26
--Patata primaticcia	131,05	-	-	-	-	-	123,36	122,79	116,17
--Patata comune	108,74	109,41	111,02	108,91	114,98	96,27	97,28	94,26	96,09
Ortaggi in piena aria	**91,03**	**86,24**	**93,41**	**92,08**	**91,42**	**85,15**	**91,83**	**93,94**	**95,10**
-Legumi freschi	134,21	127,85	128,94	121,71	87,69	80,56	132,34	84,18	131,59
--Fava fresca	86,33	82,82	84,14	90,91	61,84	58,62	88,15	82,16	82,79
--Fagiuolo e fagiolino	121,19	113,24	115,48	106,98	74,67	68,81	114,37	74,73	116,82
--Pisello	103,06	106,01	106,42	108,85	122,45	106,94	109,52	95,87	102,31
-Radici e bulbi	124,67	113,11	121,94	112,40	114,44	108,63	112,25	108,21	117,35
--Aglio e scalogno	105,22	102,17	99,76	101,62	124,43	115,30	104,28	111,96	106,29
--Barbabietola da orto	118,97	116,26	120,65	136,57	144,02	139,91	138,88	137,78	138,27
--Carota e pastinaca	57,58	55,39	61,24	61,02	55,37	56,87	54,41	52,18	56,34
--Cipolla	150,01	144,01	143,20	132,61	147,92	128,04	138,75	136,74	141,51
--Porro	74,80	71,85	80,51	78,50	163,03	149,64	141,81	118,18	140,85
--Rapa	103,57	185,21	234,28	139,51	140,61	126,72	132,35	147,76	153,20
--Ravanello	-	-	-	-	218,89	181,60	86,45	98,11	85,69
-Fusti foglie e infiorescenze	116,83	105,09	115,53	108,16	107,52	102,68	102,50	102,01	105,29
--Asparago	58,27	52,73	51,67	46,65	50,27	50,07	54,75	48,58	53,77
--Bietola da costa	117,41	114,80	125,73	124,55	119,59	114,97	120,65	93,97	122,93
--Broccoletto di rapa	149,65	143,68	156,85	101,59	94,12	91,11	79,80	95,17	87,67
--Cavoli	121,31	107,02	113,95	123,01	115,10	131,80	143,46	132,93	139,18
---Cavolo cappuccio	99,47	97,04	104,74	115,62	111,73	107,04	102,06	104,14	102,15
---Cavolo verza	117,34	103,48	108,66	120,11	111,68	109,14	116,14	107,61	113,53
---Cavolo di Bruxelles	-	-	-	229,84	155,60	180,49	122,53	127,58	94,02
--Cavolfiore e cavolo broccolo	111,83	109,33	117,88	126,32	112,76	100,38	96,97	103,24	102,86
--Finocchio	118,52	110,10	122,72	107,12	103,65	100,61	100,35	102,03	106,65
--Insalata	127,28	119,71	128,17	121,30	119,01	113,89	110,41	116,26	113,67
---Indivia (riccia e scarola)	113,07	103,33	108,21	106,00	101,74	97,98	98,28	101,57	103,43
---Lattuga	119,66	108,14	120,48	114,38	113,03	108,85	104,29	111,81	105,99
---Radicchio o cicoria	152,63	155,79	154,48	132,50	128,55	121,37	106,89	120,41	112,41
--Prezzemolo	-	-	-	-	94,21	85,64	81,44	80,32	76,55
--Sedano	126,01	111,70	124,40	142,73	134,32	140,20	138,98	133,42	139,81
--Spinacio	93,28	79,84	91,08	75,15	78,05	72,20	70,23	70,94	68,19
-Frutti	71,89	71,46	76,36	74,39	78,76	76,77	78,78	80,54	80,33
--Cocomero	124,23	122,27	117,09	122,32	123,30	112,55	120,59	115,17	113,30
--Fragola	53,47	46,26	60,69	57,45	55,09	47,68	23,37	47,83	22,75
--Melanzana	100,09	92,57	87,22	88,11	90,97	90,38	85,39	82,26	97,30
--Peperone	97,15	112,53	93,43	94,43	95,13	92,27	87,98	91,29	107,88
--Pomodoro	85,72	105,17	107,64	104,02	120,88	119,90	105,36	113,11	107,28
--Pomodoro da industria	95,96	94,48	102,38	100,45	98,80	94,68	94,24	92,40	92,68
--Popone o melone	152,82	141,79	148,00	146,11	139,58	140,92	136,01	128,08	126,67
--Zucchina	85,19	72,74	75,62	85,95	78,25	72,33	82,35	79,72	80,22
Coltivazioni industriali	**66,59**	**73,17**	**65,11**	**85,47**	**97,16**	**89,50**	**93,62**	**64,07**	**162,27**
-Semi oleosi	104,13	100,34	98,08	97,10	116,39	87,98	100,09	102,25	111,70
--Colza	220,49	222,94	209,51	164,63	115,63	115,99	113,97	120,06	95,07
--Girasole	139,19	135,34	147,27	137,45	198,51	141,43	147,69	149,10	149,22
--Soia	79,44	77,81	72,88	73,36	80,70	63,99	79,05	78,39	91,56
-Piante tessili	160,35	119,13	126,22	114,43	139,61	139,86	157,15	227,51	252,79
--Canapa	160,35	119,13	126,22	114,66	141,86	145,24	160,31	164,74	188,76
--Lino	-	-	-	113,64	-	-	-	-	-
-Barbabietola da zucchero	100,27	108,60	93,22	97,85	100,16	94,77	96,57	91,77	99,91
-Tabacco	93,93	108,12	102,37	91,72	86,33	79,78	81,78	88,07	-
I dati relativi agli anni 2005, 2006 e 2007 sono provvisori e suscettibili di rettifiche									
Sono state escluse dall'elenco le coltivazioni non presenti nel territorio									

Fonte: Elaborazione BMTI su dati ISTAT

In generale risultano in linea con il dato nazionale le rese delle coltivazioni di frutta fresca della provincia di Cuneo (tabella 3.3.23). Tra queste, da segnalare, le rese delle coltivazioni di ciliegio, nettarina e pesco.

Discorso a parte per le coltivazioni di bacche che, fino al 2006, hanno avuto una resa decisamente superiore a quella nazionale. Per quanto concerne le altre coltivazioni legnose, vite ed olivo, le relative rese sono decisamente inferiori ai valori nazionali.

Tabella 3.3.23: Confronto delle rese delle coltivazioni legnose tra provincia di Cuneo e Italia

Numeri indici della resa delle coltivazioni legnose della Provincia di Cuneo (base Italia=100)									
Coltivazione	**1999**	**2000**	**2001**	**2002**	**2003**	**2004**	**2005**	**2006**	**2007**
Frutta fresca	**106,53**	**114,12**	**113,04**	**118,08**	**128,78**	**109,93**	**104,99**	**112,08**	**100,47**
-Melo	71,99	90,06	86,79	92,62	90,87	86,61	79,61	84,37	65,70
-Pero	65,60	62,34	60,28	84,05	70,01	85,31	57,24	71,73	75,61
-A nocciuolo	112,69	117,88	120,58	128,18	173,48	120,21	129,71	151,17	151,26
--Albicocca	68,18	71,91	81,39	76,75	109,87	55,49	101,58	105,05	80,14
--Ciliegio	186,11	215,88	273,38	240,79	277,10	314,90	226,43	232,45	252,68
--Pesco	105,95	111,71	111,97	125,03	161,06	112,65	119,79	127,80	129,20
--Nettarina	85,99	92,60	89,02	99,07	144,10	97,56	99,98	127,08	136,13
--Susino	119,13	124,85	128,47	136,24	123,96	87,11	115,80	121,39	99,97
-In guscio	140,64	151,82	139,62	137,62	104,55	114,39	25,46	84,99	72,52
--Nocciole	113,71	136,29	115,53	112,73	96,59	86,95	26,75	68,94	63,91
-Bacche	92,34	85,99	81,39	128,99	114,03	106,12	121,92	144,69	-
--Ribes rosso	81,25	81,48	87,47	66,58	67,04	92,82	93,24	105,76	-
--Ribes nero	-	-	-	79,08	109,09	123,02	147,18	140,50	-
--Lampone	55,19	52,23	50,84	109,25	129,81	110,93	135,73	135,20	-
--Uva spina	157,34	114,80	115,98	113,92	105,88	98,36	138,73	171,43	-
--Altre bacche	115,94	106,14	94,01	141,60	108,31	-	-	147,31	-
-Altra frutta nda	187,67	184,54	179,67	152,46	157,89	138,74	142,09	136,13	135,01
--Actinidia o kiwi	103,96	106,25	119,63	105,30	111,91	96,11	104,21	96,39	100,80
VITE	**75,20**	**66,99**	**77,56**	**63,09**	**60,68**	**78,50**	**73,00**	**80,60**	**75,97**
-Uva da tavola	44,74	44,34	36,81	50,59	38,23	50,53	44,49	47,25	44,63
-Uva da vino	82,50	73,56	85,98	69,41	66,97	85,23	82,12	89,30	84,60
OLIVO	**-**	**-**	**-**	**-**	**8,20**	**34,29**	**42,87**	**35,68**	**35,44**

I dati relativi agli anni 2005, 2006 e 2007 sono provvisori e suscettibili di rettifiche

Sono state escluse dall'elenco le coltivazioni non presenti nel territorio

Fonte: Elaborazione BMTI su dati ISTAT

Resa leggermente superiore a quella nazionale per la regione Piemonte per quanto concerne le coltivazioni legnose (tabella 3.3.24). Così come per la provincia cuneese, a distinguersi è la coltivazione di ciliegio, mentre da segnalare sono anche le coltivazioni di uva spina e lampone. Più in linea con la resa del Paese rispetto al dato provinciale risultano le coltivazioni di uva da vino, mentre rimane bassa la resa dell'olivo.

Tabella 3.3.24: Confronto delle rese delle coltivazioni legnose tra regione Piemonte e Italia

Numeri indici della resa delle coltivazioni legnose della Regione Piemonte (base Italia=100)									
Coltivazione	**1999**	**2000**	**2001**	**2002**	**2003**	**2004**	**2005**	**2006**	**2007**
Frutta fresca	**107,54**	**114,04**	**112,60**	**120,05**	**127,14**	**110,95**	**104,38**	**109,99**	**104,48**
-Melo	65,52	76,36	73,60	84,41	83,81	81,84	77,25	79,67	74,75
-Pero	74,45	78,64	76,33	84,23	71,92	88,68	60,50	73,12	63,50
-A nocciuolo	112,24	117,28	119,54	128,59	169,06	117,69	126,16	141,62	127,98
--Albicocca	77,57	82,16	90,44	84,72	108,06	54,74	89,82	92,56	90,83
--Ciliegio	174,78	151,72	193,27	168,57	211,11	238,45	221,15	209,13	213,67
--Pesco	106,40	112,18	112,30	125,24	162,29	112,20	116,25	121,76	117,13
--Nettarina	86,18	92,80	89,18	99,57	142,44	96,48	99,85	125,20	103,45
--Susino	104,43	109,49	112,62	118,82	126,82	94,37	116,19	117,84	113,25
-In guscio	140,14	151,28	137,53	137,07	101,09	132,56	41,38	96,59	35,50
--Nocciole	113,31	135,80	113,80	112,29	93,40	100,76	43,47	78,35	31,28
-Bacche	91,78	85,44	80,86	126,29	111,04	102,12	117,36	138,85	135,19
--Ribes rosso	81,25	81,48	87,47	66,58	67,04	92,82	93,24	105,76	124,00
--Ribes nero	-	-	-	79,08	109,09	123,02	147,18	140,50	158,54
--Lampone	55,12	52,11	50,72	106,22	122,88	105,22	128,74	126,22	188,38
--Uva spina	157,34	114,80	115,98	113,92	105,88	98,36	138,73	171,43	226,42
--Altre bacche	115,03	105,29	93,26	138,98	106,51	102,41	116,11	140,76	111,55
-Altra frutta nda	177,88	178,32	171,41	155,42	164,22	147,21	140,24	139,18	138,47
--Actinidia o kiwi	98,53	102,67	114,13	107,35	116,39	101,98	102,85	98,55	103,38
VITE	**75,94**	**69,93**	**78,75**	**67,66**	**65,19**	**78,04**	**74,64**	**80,31**	**85,22**
-Uva da tavola	46,38	43,98	43,00	46,55	39,97	45,50	36,60	37,41	42,83
-Uva da vino	83,27	76,76	87,28	74,40	71,92	84,75	83,99	89,03	94,92
OLIVO	**-**	**-**	**-**	**-**	**10,30**	**35,33**	**53,45**	**48,83**	**59,88**

I dati relativi agli anni 2005, 2006 e 2007 sono provvisori e suscettibili di rettifiche

Sono state escluse dall'elenco le coltivazioni non presenti nel territorio

Fonte: Elaborazione BMTI su dati ISTAT

Simili alle rese nazionali risultano le rese che riguardano le coltivazioni foraggere temporanee della provincia di Cuneo (tabella 3.3.25). Il risultato di questa resa si può affermare essere una sorta di media tra la resa delle coltivazioni di erbai (superiori del 56% rispetto al dato nazionale) e quella dei prati avvicendati (inferiore del 40%). Più bassa rispetto al dato nazionale si mostra, invece, la resa delle coltivazioni foraggere permanenti, che fino al 2002 ha avuto valori superiori alla resa Italia.

Tabella 3.3.25: Confronto delle rese delle coltivazioni foraggere tra provincia di Cuneo e Italia

Numeri indici della resa delle coltivazioni foraggere della Provincia di Cuneo (base Italia=100)									
Coltivazione	**1999**	**2000**	**2001**	**2002**	**2003**	**2004**	**2005**	**2006**	**2007**
FORAGGERE TEMPORANEE	**73,56**	**79,01**	**79,13**	**94,28**	**98,91**	**95,93**	**91,77**	**93,97**	**100,09**
-ERBAI	119,59	131,56	137,38	138,44	138,63	144,29	141,66	141,19	156,33
--Erbai Monofiti	97,26	107,86	108,78	112,22	115,40	120,72	118,65	115,88	121,26
---Mais Ceroso	85,55	84,38	85,43	84,60	89,72	94,26	94,15	91,16	92,06
---Orzo in Erba	87,98	91,39	88,32	96,03	87,39	34,05	108,60	77,59	98,65
---Orzo Ceroso	58,71	60,51	71,02	68,37	63,19	56,10	53,50	48,74	58,83
---Loietto	63,10	62,11	63,63	62,29	65,52	63,04	60,64	62,80	65,11
---Altri	91,22	105,63	101,72	102,40	84,79	95,80	84,69	89,74	115,01
--Erbai Polifiti	145,31	153,41	173,41	163,69	152,16	121,36	114,69	133,11	163,40
---Altri miscugli	137,02	147,33	163,60	153,29	138,61	111,73	107,51	124,03	151,67
-PRATI AVVICENDATI	63,09	65,78	65,59	62,04	66,67	57,33	55,00	58,02	59,61
--Monofiti	43,89	48,09	46,28	42,80	46,94	42,74	43,06	43,90	44,89
---Erba Medica	31,59	38,11	34,80	36,01	40,09	38,58	40,71	40,44	40,70
---Altre Specie	62,85	64,81	70,82	68,11	71,39	60,12	54,97	57,73	71,39
--Polifiti	88,68	90,47	88,91	92,15	87,99	82,45	79,96	81,65	85,33
FORAGGERE PERMANENTI	**99,51**	**95,30**	**119,20**	**105,50**	**71,68**	**87,04**	**88,45**	**82,92**	**86,55**
-Prati	87,35	83,82	101,25	85,10	61,49	62,85	65,03	58,41	56,96
-Pascoli	35,91	34,96	38,30	59,93	35,46	69,97	66,53	64,98	78,16
--Altri pascoli	59,87	59,19	54,66	69,24	34,16	69,48	65,72	66,09	99,83
--Pascoli poveri	38,64	36,64	42,54	63,59	52,15	42,55	37,49	38,49	39,52

I dati relativi agli anni 2005, 2006 e 2007 sono provvisori e suscettibili di rettifiche

Sono state escluse dall'elenco le coltivazioni non presenti nel territorio

Fonte: Elaborazione BMTI su dati ISTAT

Più bassa rispetto al dato provinciale risulta la resa delle coltivazioni foraggere permanenti della regione Piemonte (tabella 3.3.26), tra cui si distingue particolarmente la coltivazione di graminacee, appartenente alla famiglia delle foraggere temporanee.

Tabella 3.3.26: Confronto delle rese delle coltivazioni foraggere tra regione Piemonte e Italia

Numeri indici della resa delle coltivazioni foraggere della Regione Piemonte (base Italia=100)									
Coltivazione	**1999**	**2000**	**2001**	**2002**	**2003**	**2004**	**2005**	**2006**	**2007**
FORAGGERE TEMPORANEE	**100,21**	**106,61**	**103,89**	**100,44**	**112,68**	**99,33**	**97,75**	**101,19**	**107,31**
-ERBAI	142,21	151,49	147,60	134,96	144,60	142,30	141,90	142,32	162,09
--Erbai Monofiti	120,48	129,49	121,30	113,64	119,92	117,29	116,10	115,41	124,36
---Mais Ceroso	99,50	105,04	96,06	90,26	96,12	95,61	96,11	94,44	99,49
---Orzo in Erba	115,47	111,88	113,11	117,56	77,24	34,92	108,60	68,82	146,57
---Orzo Ceroso	62,73	67,24	77,70	91,73	89,42	76,36	72,82	69,42	80,68
---Loietto	91,92	93,61	87,04	78,77	86,78	81,59	81,69	82,72	85,14
---Altri	127,43	150,41	146,17	155,50	163,79	153,76	141,82	153,11	196,96
--Erbai Polifiti	134,02	134,57	148,42	141,89	139,33	114,04	115,36	124,07	151,67
---Graminacee	149,72	128,24	154,94	153,60	203,55	158,84	162,32	167,08	252,37
---Leguminose	46,69	51,90	62,74	62,71	43,66	36,14	56,63	40,35	72,35
---Altri miscugli	148,32	158,56	173,18	151,16	133,52	109,30	108,93	120,93	141,82
-PRATI AVVICENDATI	81,43	85,59	84,65	80,83	95,69	76,92	75,77	80,11	80,43
--Monofiti	81,30	87,41	86,38	80,64	101,70	85,76	85,13	87,38	90,00
---Erba Medica	84,76	89,78	91,97	69,24	88,92	76,14	76,20	77,93	79,38
---Altre Specie	96,09	99,48	108,32	130,34	154,79	126,21	118,79	122,27	151,08
--Polifiti	105,50	107,91	104,92	104,25	106,01	90,14	90,46	94,07	93,51
FORAGGERE PERMANENTI	**105,75**	**109,58**	**124,06**	**81,06**	**64,97**	**62,32**	**63,10**	**59,63**	**66,29**
-Prati	89,97	92,45	102,97	93,07	72,62	64,41	64,63	59,43	59,78
-Pascoli	82,43	80,33	87,16	64,84	57,73	62,23	62,10	59,44	82,25
--Altri pascoli	67,25	67,41	72,01	46,89	36,38	47,23	46,76	46,67	80,47
--Pascoli poveri	91,58	86,77	99,18	83,42	100,29	90,75	91,48	81,95	85,86

I dati relativi agli anni 2005, 2006 e 2007 sono provvisori e suscettibili di rettifiche

Sono state escluse dall'elenco le coltivazioni non presenti nel territorio

Fonte: Elaborazione BMTI su dati ISTAT

Non si distinguono particolari coltivazioni tra le coltivazioni degli ortaggi in serra della provincia di Cuneo. Dal confronto con il dato nazionale, messo in risalto dalla tabella 3.3.27, emerge come le rese di buona parte di tali coltivazioni appare al di sotto del relativo dato nazionale. In particolare si distingue il basso rendimento delle coltivazioni di sedano, spinacio e valeriana. Tra quelle ad avere una resa superiore a quella nazionale vanno evidenziate quelle di barbabietola da orto, lattuga, indivia, prezzemolo e popone/melone.

Tabella 3.3.27: Confronto delle rese delle coltivazioni di ortaggi in serra tra provincia di Cuneo e Italia

Numeri indici della resa delle coltivazioni di ortaggi in serra della Provincia di Cuneo (base Italia=100)									
Coltivazione	**1999**	**2000**	**2001**	**2002**	**2003**	**2004**	**2005**	**2006**	**2007**
Cetriolo da mensa	126,48	112,51	103,77	106,64	97,16	84,50	74,77	89,41	72,95
Fagiolino	76,71	76,06	79,73	82,99	83,33	82,73	77,90	77,46	64,08
Fragola	57,29	56,08	52,62	56,82	54,48	52,09	-	55,40	-
Lattuga	88,89	84,62	86,59	75,97	143,08	134,87	122,22	131,53	138,93
Melanzana	102,08	75,30	74,56	95,41	72,06	70,56	73,57	72,77	61,90
Popone o melone	122,12	120,66	114,64	125,12	121,95	125,50	128,11	123,25	133,01
Peperone	95,22	76,19	69,22	85,87	77,11	77,22	77,15	77,23	54,21
Pomodoro	56,17	94,70	96,32	119,69	84,74	85,38	81,38	85,15	54,10
Zucchina	120,91	110,62	111,53	120,19	103,21	99,75	91,94	94,57	79,88
Basilico	-	-	-	-	53,18	59,01	56,53	60,81	89,34
Barbabietola da orto	-	-	-	-	108,58	115,04	123,68	135,19	142,49
Bietola	93,65	93,83	89,77	94,71	-	-	104,10	78,43	82,34
Indivia	-	-	-	-	-	-	141,39	136,52	136,29
Radicchio	84,18	77,54	81,08	80,81	83,60	70,55	87,06	65,91	90,88
Pisello	-	-	-	-	-	-	-	-	-
Prezzemolo	103,61	105,54	108,17	107,26	151,63	113,86	116,81	126,61	134,20
Ravanello	-	-	-	-	105,07	101,89	96,63	143,86	93,45
Sedano	89,37	81,34	79,15	71,73	42,67	43,44	30,96	44,91	38,43
Spinacio	48,85	54,43	64,42	72,81	74,82	71,79	73,78	43,16	50,89
Valeriana	45,10	47,82	50,10	64,52	72,33	56,74	62,70	52,62	52,11
Altri ortaggi	-	60,17	61,46	65,99	-	-	-	-	-

I dati relativi agli anni 2005, 2006 e 2007 sono provvisori e suscettibili di rettifiche

Sono state escluse dall'elenco le coltivazioni non presenti nel territorio

Fonte: Elaborazione BMTI su dati ISTAT

Tra le coltivazioni di ortaggi in serra del Piemonte (tabella 3.3.28) quelle che fanno registrare una resa superiore a quella nazionale sono quelle del finocchio, del prezzemolo, dell'indivia, della barbabietola da orto e di popone/melone. A livello regionale è stata rilevante la resa dell'asparago fino al 2002.

Tabella 3.3.28: Confronto delle rese delle coltivazioni di ortaggi in serra tra regione Piemonte e Italia

Numeri indici della resa delle coltivazioni di ortaggi in serra della Regione Piemonte (base Italia=100)									
Coltivazione	**1999**	**2000**	**2001**	**2002**	**2003**	**2004**	**2005**	**2006**	**2007**
Asparago	-	474,49	403,21	398,42	-	-	-	-	-
Cetriolo da mensa	104,62	113,15	88,40	106,10	97,16	84,50	74,77	89,41	74,11
Fagiolino	76,71	76,73	82,36	83,99	83,33	82,73	77,90	77,46	72,29
Fragola	52,42	50,38	48,03	51,98	53,09	50,75	48,10	53,62	44,88
Lattuga	88,89	89,80	89,59	82,56	109,69	103,40	72,08	79,57	79,94
Melanzana	84,37	72,25	69,80	91,22	74,76	73,20	64,79	65,77	45,43
Popone o melone	85,48	84,46	85,51	88,75	115,53	118,89	118,05	114,22	108,94
Peperone	85,76	73,97	67,15	83,64	72,58	72,68	71,98	72,57	48,03
Pomodoro	79,97	91,32	92,29	115,21	88,54	89,21	87,62	89,82	63,95
Zucchina	98,09	86,28	88,39	93,07	106,43	101,48	97,20	97,62	71,71
Basilico	24,95	25,75	33,94	33,68	53,18	59,01	56,53	60,81	67,01
Barbabietola da orto	-	-	-	-	111,99	118,65	123,68	140,82	126,66
Bietola	76,11	76,25	73,89	77,42	-	-	104,10	78,43	82,34
Finocchio	140,73	114,04	109,57	124,56	130,60	130,97	127,10	130,15	136,49
Indivia	130,80	140,41	139,68	134,39	302,72	302,71	141,39	190,96	132,51
Radicchio	91,19	84,00	87,84	87,55	107,48	90,70	87,06	78,34	90,88
Prezzemolo	65,94	67,16	68,83	68,25	151,63	113,86	116,81	126,61	134,20
Ravanello	65,06	71,01	69,75	67,90	63,04	69,39	62,33	92,12	60,28
Sedano	75,97	69,14	68,69	61,34	61,89	63,00	48,97	74,13	56,00
Spinacio	48,85	54,43	64,42	72,81	74,82	71,79	89,51	52,73	57,88
Valeriana	52,61	55,79	58,45	75,27	72,33	56,74	62,70	52,62	52,11
Altri ortaggi	55,63	59,07	59,50	63,77	-	-	-	-	-
I dati relativi agli anni 2005, 2006 e 2007 sono provvisori e suscettibili di rettifiche									
Sono state escluse dall'elenco le coltivazioni non presenti nel territorio									

Fonte: Elaborazione BMTI su dati ISTAT

Per quanto concerne la resa delle coltivazioni di ortaggi in complesso, nella tabella 3.3.29, emerge come nella provincia di Cuneo la resa delle coltivazioni di barbabietola da orto, radicchio, sedano, finocchio e cetriolo da mensa siano decisamente maggiori rispetto alla media nazionale. Molto più basse rispetto alle rese nazionali quelle delle coltivazioni di fragola e valeriana.

Tabella 3.3.29: Confronto delle rese delle coltivazioni di ortaggi in complesso tra provincia di Cuneo e Italia

Numeri indici della resa delle coltivazioni di ortaggi in complesso della Provincia di Cuneo (base Italia=100)									
Coltivazione	**1999**	**2000**	**2001**	**2002**	**2003**	**2004**	**2005**	**2006**	**2007**
Asparago	91,83	90,44	80,24	72,36	79,13	72,98	96,27	79,94	78,19
Cetriolo da mensa	174,57	176,83	176,43	166,86	159,89	138,58	125,28	144,49	126,44
Fagiuolo e fagiolino	118,93	111,19	114,06	105,73	71,22	65,04	113,83	69,01	82,46
Fragola	45,33	44,03	49,81	46,98	51,06	50,23	4,94	47,57	31,07
Lattuga	94,12	123,82	125,83	124,96	132,77	117,17	107,68	121,58	119,06
Melanzana	95,25	90,92	94,41	101,20	92,13	89,14	91,04	76,95	94,31
Popone o melone	146,33	157,83	148,74	147,21	157,43	153,66	142,96	114,21	123,76
Peperone	105,44	132,89	97,77	107,27	98,63	93,28	91,30	100,78	110,51
Pomodoro	60,03	118,49	125,87	130,49	127,43	122,55	106,29	105,95	105,07
Zucchina	96,57	84,14	87,94	85,26	77,55	74,33	90,38	79,94	75,58
Barbabietola da orto	-	-	-	-	167,20	165,64	168,15	178,29	177,68
Bietola	151,30	148,70	159,93	111,79	94,56	96,10	106,65	98,84	105,91
Carota	55,16	89,59	96,27	100,53	90,86	81,19	67,00	77,85	81,09
Finocchio	-	-	-	135,06	122,11	108,06	112,06	118,28	127,16
Indivia	98,79	122,33	108,18	120,47	117,75	96,26	106,41	112,26	114,80
Radicchio	135,86	138,57	135,76	166,71	164,90	154,07	130,52	151,31	154,10
Pisello	93,44	96,50	96,57	98,74	92,75	81,03	103,47	92,88	99,01
Prezzemolo	142,68	155,40	128,81	144,97	127,16	111,21	115,70	115,39	119,09
Ravanello	-	-	-	-	166,08	141,83	77,80	87,95	123,79
Sedano	139,22	131,73	145,29	170,21	143,76	152,00	137,13	146,97	140,77
Spinacio	89,74	83,07	87,18	90,32	98,05	92,45	90,06	88,29	114,81
Valeriana	-	-	-	-	-	-	62,70	52,62	52,11
Basilico	-	-	-	-	-	-	56,53	60,81	89,34
I dati relativi agli anni 2005, 2006 e 2007 sono provvisori e suscettibili di rettifiche									
Sono state escluse dall'elenco le coltivazioni non presenti nel territorio									

Fonte: Elaborazione BMTI su dati ISTAT

Nella tabella 3.3.30, infine, sono elencati i numeri indici relativi alle rese delle coltivazioni di ortaggi in complesso della regione piemontese. Si segnalano i dati relativi alla coltivazione di barbabietola da orto (superiore per il 34% rispetto al dato Italia), cetriolo da mensa, sedano, bietola, radicchio, popone/melone e prezzemolo.

Tabella 3.3.30: Confronto delle rese delle coltivazioni di ortaggi in complesso tra regione Piemonte e Italia

Numeri indici della resa delle coltivazioni di ortaggi in complesso della Regione Piemonte (base Italia=100)									
Coltivazione	**1999**	**2000**	**2001**	**2002**	**2003**	**2004**	**2005**	**2006**	**2007**
Asparago	55,02	50,69	46,47	42,12	46,38	43,69	50,31	44,57	49,51
Cetriolo da mensa	144,40	177,84	150,30	166,02	159,89	138,58	125,28	144,49	128,44
Fagiuolo e fagiolino	117,06	109,73	111,88	103,73	71,99	66,34	109,98	70,80	111,07
Fragola	44,71	42,68	48,09	46,06	47,37	46,12	22,44	45,22	21,24
Lattuga	115,14	105,38	113,93	105,83	107,23	101,40	94,85	100,68	98,56
Melanzana	97,39	88,93	82,52	88,98	86,87	84,44	84,05	80,58	90,74
Popone o melone	140,59	132,10	138,47	134,94	131,24	133,27	128,35	121,69	118,73
Peperone	96,18	103,07	84,68	90,77	91,53	90,83	90,11	94,11	101,96
Pomodoro	92,56	95,14	101,28	101,08	99,18	95,64	93,78	94,10	91,75
Zucchina	78,13	67,49	69,84	77,24	72,15	66,67	73,63	71,67	68,69
Barbabietola da orto	-	113,45	116,59	129,64	138,19	136,91	134,05	135,71	133,85
Bietola	116,98	114,97	125,02	124,78	117,28	113,25	119,45	94,27	119,02
Carota	57,55	55,43	61,23	60,90	55,23	56,76	54,32	52,12	55,29
Cocomero	123,75	120,38	115,22	118,79	117,24	107,95	114,38	109,43	106,61
Finocchio	121,69	113,08	125,70	110,37	106,73	103,39	103,11	104,97	109,57
Indivia	115,44	107,53	112,02	108,45	106,71	102,44	102,73	106,12	107,81
Radicchio	151,52	154,26	152,70	133,45	131,41	123,35	111,06	121,23	116,49
Pisello	102,51	105,88	106,25	108,63	122,09	106,66	109,22	95,64	102,10
Prezzemolo	90,79	98,89	81,97	92,25	127,16	111,21	115,70	115,39	112,92
Ravanello	103,80	108,24	122,84	128,55	138,40	126,22	89,81	98,54	106,77
Sedano	121,68	108,35	119,36	131,91	119,32	123,08	124,31	112,86	126,59
Spinacio	92,75	79,38	90,58	74,38	78,06	71,87	72,18	71,71	69,86
Valeriana	-	-	-	-	-	-	62,70	52,62	52,11
Basilico	-	-	-	-	-	-	56,53	60,81	67,01

I dati relativi agli anni 2005, 2006 e 2007 sono provvisori e suscettibili di rettifiche

Sono state escluse dall'elenco le coltivazioni non presenti nel territorio

Fonte: Elaborazione BMTI su dati ISTAT

3.4 Il commercio estero

L'andamento delle esportazioni e importazioni in Piemonte e nella provincia di Cuneo appare meno dinamico rispetto a quello nazionale. Ne è una conferma lo studio sulla variazione di importazioni ed esportazioni avvenuta nello spazio temporale tra il 1997 ed il 2007. Nella tabella 3.4.1 sono messe in evidenza importazioni, esportazioni e saldo di Italia, Piemonte e provincia di Cuneo. Se è vero che un confronto tra anni con valori a prezzi correnti potrebbe risultare fuorviante, il confronto territoriale garantisce un'analisi oggettiva sia sull'import che sull'export. Le variazioni di importazioni ed esportazioni nella provincia di Cuneo, sebbene in incremento, risultano meno importanti rispetto a quelle nazionali. L'aumento delle importazioni, così come per il dato nazionale, è stato superiore a quello delle esportazioni ma, mentre nel 2007 il saldo per l'Italia è stato negativo, sia per Piemonte che per la provincia di Cuneo tale dato si è confermato positivo. L'incremento delle esportazioni della provincia cuneese è stato maggiore (+72,5%) rispetto sia al valore regionale (+37,5%) che nazionale (+69,7%). Gli ottimi risultati dell'export provinciale vengono confermati dal dato riguardante il saldo dei due anni presi in considerazione. Infatti, mentre la provincia di Cuneo ha fatto registrare un incremento del saldo commerciale di circa 1 miliardo di euro, lo stesso valore per Piemonte ed Italia risulta negativo, rispettivamente, di 700 milioni di euro e quasi 37 miliardi di euro.

Tabella 3.4.1: Commercio estero di provincia di Cuneo, regione Piemonte e Italia

Importazioni, Esportazioni, relative variazioni, e Saldo per Provincia di Cuneo, Piemonte ed Italia (euro correnti)								
ZONA GEOGRAFICA	1997			2007			Variazione %	
	Importazioni	Esportazioni	Saldo	Importazioni	Esportazioni	Saldo	Importazioni	Esportazioni
CUNEO	1.897.091.429	3.466.437.255	1.569.345.826	3.551.330.856	5.979.187.480	2.427.856.624	87,2%	72,5%
PIEMONTE	18.289.260.665	26.889.622.062	8.600.361.397	28.828.665.829	36.963.643.997	8.134.978.168	57,6%	37,5%
ITALIA	184.678.142.220	211.297.112.835	26.618.970.615	368.080.375.825	358.633.067.719	-9.447.308.106	99,3%	69,7%

Fonte: Elaborazione BMTI su dati ISTAT

Volendo considerare più in dettaglio l'andamento dei diversi settori merceologici dal punto di vista del commercio estero appare importante per il presente studio, più che un esame esaustivo dei settori cui si rimanda comunque in Appendice C, l'analisi del settore Agroalimentare. A tal proposito, nelle tabelle 3.4.2 e 3.4.3, sono riportati i valori, in euro correnti, delle esportazioni di tali sottosettori per la provincia di Cuneo e per la regione Piemonte.

Tabella 3.4.2: Esportazioni dei prodotti agroalimentari nella provincia di Cuneo

Esportazioni nei settori Agroalimentari secondo classificazione ATECO della Provincia di Cuneo (valori in euro)											
Settore	1997	1998	1999	2000	2001	2002	2003	2004	2005	2006	2007 *
AA011-Prodotti dell'agricoltura, dell'orticoltura e della floricoltura	119.553.664	121.857.211	120.222.304	139.436.169	150.090.866	177.991.657	203.034.573	165.723.665	176.126.278	226.654.758	273.296.537
AA012-Animali vivi e prodotti di origine animale	1.424.040	2.457.255	2.371.292	2.164.196	1.835.400	3.593.955	4.239.433	2.833.640	3.653.713	1.998.138	2.061.422
AA020-Prodotti della silvicoltura	296.211	302.009	656.224	356.445	552.679	313.269	89.754	93.202	81.869	49.300	184.457
BB050-Pesci ed altri prodotti della pesca	86.649	34.679	74.467	2.707	3.122	1.525	741	400	36.893	179.592	70.127
DA151-Carni e prodotti a base di carne	11.135.389	9.061.004	7.028.263	9.113.491	7.114.797	9.152.532	11.788.259	18.363.009	18.912.969	19.837.105	21.879.854
DA152-Pesci conservati e trasformati e prodotti a base di pesce	630.393	466.320	233.497	185.085	294.995	197.483	146.098	145.955	312.769	351.626	247.056
DA153-Preparati e conserve di frutta e di ortaggi	25.092.855	24.712.000	26.646.721	25.762.472	31.589.761	34.947.696	20.430.295	20.694.352	24.089.667	22.836.472	17.893.412
DA154-Oli e grassi vegetali e animali	33.703.647	34.016.448	33.419.541	32.315.646	32.258.608	33.601.317	37.929.652	43.763.373	41.423.869	41.470.883	51.286.652
DA155-Prodotti lattiero-caseari e gelati	42.741.301	39.510.946	39.601.714	28.856.809	23.867.840	25.614.434	24.619.961	31.240.021	28.018.252	23.136.067	33.662.485
DA156-Prodotti della macinazione, amidi e fecole	11.096.580	11.143.503	12.195.844	5.187.901	3.537.351	19.517.466	22.588.760	32.269.493	40.779.595	46.171.247	47.006.596
DA157-Alimenti per animali	2.132.077	3.152.633	3.899.191	4.909.543	5.453.603	7.297.730	11.161.325	11.875.823	9.707.474	12.234.798	9.953.326
DA158-Altri prodotti alimentari	547.306.762	514.019.070	474.589.139	504.317.571	581.314.743	576.246.172	576.880.897	615.312.815	654.595.403	727.052.565	766.067.990
DA159-Bevande	264.180.871	278.739.456	297.334.888	353.106.929	340.267.276	386.325.926	363.788.038	382.907.737	441.611.181	485.384.519	552.229.987
Totale settore Agroalimentare	**1.059.380.439**	**1.039.472.534**	**1.018.273.085**	**1.105.714.964**	**1.178.181.041**	**1.274.801.162**	**1.276.697.786**	**1.325.223.485**	**1.439.349.932**	**1.607.357.070**	**1.775.839.901**
Totale	**3.466.437.255**	**3.621.960.032**	**3.646.005.474**	**3.984.018.140**	**4.170.973.540**	**4.324.340.362**	**4.461.385.473**	**4.848.311.950**	**5.148.031.122**	**5.472.745.258**	**5.979.187.480**

* dati provvisori

Fonte: Elaborazione BMTI su dati ISTAT

Tabella 3.4.3: Esportazioni dei prodotti agroalimentari nella regione Piemonte

Esportazioni nei settori Agroalimentari secondo classificazione ATECO della Regione Piemonte (valori in euro)											
Settore	**1997**	**1998**	**1999**	**2000**	**2001**	**2002**	**2003**	**2004**	**2005**	**2006**	**2007 ***
AA011-Prodotti dell'agricoltura, dell'orticoltura e della floricoltura	160.998.577	165.929.834	160.847.596	177.448.060	194.193.979	212.704.227	235.019.375	204.072.592	215.699.268	261.044.466	307.808.651
AA012-Animali vivi e prodotti di origine animale	6.228.447	6.866.982	8.096.655	8.887.517	8.455.259	9.183.923	8.044.867	9.074.397	13.255.629	12.660.827	13.208.049
AA020-Prodotti della silvicoltura	555.882	479.739	1.874.976	1.509.893	3.024.979	2.987.991	2.079.833	1.395.195	1.175.911	917.767	1.278.072
BB050-Pesci ed altri prodotti della pesca	1.485.816	923.785	777.451	1.420.779	1.012.248	1.114.494	1.030.898	869.387	923.818	1.258.418	1.245.830
DA151-Carni e prodotti a base di carne	44.014.096	28.678.869	26.868.385	33.983.878	32.146.459	43.153.863	43.473.521	49.258.159	53.463.555	63.670.525	70.410.060
DA152-Pesci conservati e trasformati e prodotti a base di pesce	1.704.059	1.534.327	1.082.583	2.621.581	1.790.408	7.232.204	3.762.303	9.857.114	12.416.089	12.415.269	11.906.095
DA153-Preparati e conserve di frutta e di ortaggi	72.200.708	58.858.315	56.499.061	54.475.373	64.475.712	80.553.952	71.389.948	67.054.870	69.633.399	64.740.463	61.879.504
DA154-Oli e grassi vegetali e animali	36.131.122	36.259.130	35.959.990	36.217.838	36.709.746	38.272.378	42.340.468	45.821.054	43.371.856	43.383.814	53.384.540
DA155-Prodotti lattiero-caseari e gelati	81.536.144	74.742.951	69.726.957	62.886.639	64.810.392	68.856.965	69.662.364	78.743.486	88.196.037	81.912.191	97.251.161
DA156-Prodotti della macinazione, amidi e fecole	286.241.841	276.082.649	291.318.353	288.754.133	303.123.043	318.474.674	292.270.705	312.374.165	310.742.495	312.634.298	344.908.667
DA157-Alimenti per animali	9.617.207	16.236.464	17.662.050	19.651.471	21.762.000	24.207.875	26.085.516	28.260.425	31.432.110	36.137.952	35.096.646
DA158-Altri prodotti alimentari	760.600.641	750.760.217	721.913.785	774.934.920	879.945.668	878.893.428	880.209.648	954.066.722	1.020.843.615	1.155.129.047	1.240.417.888
DA159-Bevande	495.105.458	526.277.245	567.536.638	620.280.731	640.635.229	738.967.978	754.952.322	844.322.769	934.856.556	1.008.393.748	1.109.159.949
Totale settore Agroalimentare	**1.956.419.998**	**1.943.630.507**	**1.960.164.480**	**2.083.072.813**	**2.252.085.122**	**2.424.603.952**	**2.430.321.768**	**2.605.170.335**	**2.796.010.338**	**3.054.298.785**	**3.347.955.112**
Totale	**26.889.622.062**	**26.946.260.565**	**26.276.154.885**	**29.786.771.396**	**30.682.284.330**	**29.800.854.503**	**30.077.731.470**	**31.257.383.658**	**32.017.150.021**	**34.908.875.406**	**36.963.643.997**
* dati provvisori											

Fonte: Elaborazione BMTI su dati ISTAT

Nella provincia di Cuneo i valori delle esportazioni del settore Agroalimentare sono aumentati di quasi il 70% negli ultimi dieci anni. Tra gli incrementi maggiori si segnalano quelli del settore di "alimenti per animali", superiore di quasi quattro volte rispetto al dato del 1997, "prodotti della macinazione, amidi e fecole", valore più che triplicato, "prodotti dell'agricoltura, dell'orticoltura e della floricoltura" e "bevande", più che raddoppiate. Tra i settori maggiormente in flessione da segnalare quello dei "pesci conservati e trasformati e prodotti a base di pesce", i cui valori sono diminuiti di quasi il 61% rispetto al 1997, "prodotti della silvicoltura" (-38%) e "preparati e conserve di frutta e di ortaggi" (-29%). Considerando i valori della regione Piemonte l'incremento delle esportazioni del settore Agroalimentare è in linea con quello della provincia di Cuneo (+68% Cuneo; +71% Piemonte), ma tutti i settori, con l'eccezione di quello dei "preparati e conserve di frutta e di ortaggi", fanno registrare una variazione positiva. In particolare vanno segnalati i consistenti incrementi dei settori di "pesci conservati e trasformati e prodotti a base di pesce" (quasi 6 volte superiore rispetto al 1997), "alimenti per animali" (+265%), "prodotti della silvicoltura" (+130%) e quello delle "bevande" (+124%).

Dalle successive tre tabelle vengono analizzate le incidenze dei diversi settori ATECO appartenenti al comparto Agroalimentare sulle esportazioni complessive. L'evidente impatto del settore agroalimentare sulle esportazioni della provincia di Cuneo emerge dalla tabella 3.4.5 dove si rileva la forte incidenza dell'export derivante dal settore agroalimentare che, seppure con un andamento altalenante, si è sempre aggirata attorno al 30%, valore nettamente al di sopra sia del relativo dato nazionale (tabella 3.4.4) che regionale (tabella 3.4.6). Tra i settori agroalimentari da sottolineare le incidenze di "altri prodotti alimentari" che, sebbene in diminuzione del 3% rispetto al 1997, si conferma il comparto con la maggiore incidenza tra quelli in esame. In aumento, nello stesso periodo, anche i settori delle bevande (9,2% delle esportazioni totali della provincia) e dei "prodotti dell'agricoltura, dell'orticoltura e della floricoltura" (4,6%).

Tabella 3.4.4: Suddivisione delle esportazioni dei prodotti agroalimentari sulle esportazioni totali in Italia

Incidenze dei settori Agroalimentari nelle esportazioni totali nazionali											
Settore	**1997**	**1998**	**1999**	**2000**	**2001**	**2002**	**2003**	**2004**	**2005**	**2006**	**2007 ***
AA011-Prodotti dell'agricoltura, dell'orticoltura e della floricoltura	1,50%	1,48%	1,51%	1,34%	1,42%	1,42%	1,43%	1,21%	1,25%	1,19%	1,23%
AA012-Animali vivi e prodotti di origine animale	0,05%	0,04%	0,04%	0,03%	0,02%	0,03%	0,04%	0,03%	0,03%	0,03%	0,03%
AA020-Prodotti della silvicoltura	0,04%	0,04%	0,05%	0,04%	0,04%	0,04%	0,04%	0,04%	0,03%	0,03%	0,03%
BB050-Pesci ed altri prodotti della pesca	0,08%	0,07%	0,07%	0,07%	0,07%	0,06%	0,06%	0,06%	0,06%	0,07%	0,06%
DA151-Carni e prodotti a base di carne	0,56%	0,54%	0,54%	0,52%	0,52%	0,55%	0,55%	0,58%	0,56%	0,55%	0,53%
DA152-Pesci conservati e trasformati e prodotti a base di pesce	0,08%	0,08%	0,09%	0,09%	0,09%	0,11%	0,10%	0,10%	0,10%	0,10%	0,09%
DA153-Preparati e conserve di frutta e di ortaggi	0,72%	0,76%	0,78%	0,67%	0,68%	0,75%	0,75%	0,68%	0,64%	0,61%	0,63%
DA154-Oli e grassi vegetali e animali	0,37%	0,32%	0,38%	0,38%	0,36%	0,40%	0,40%	0,43%	0,48%	0,48%	0,38%
DA155-Prodotti lattiero-caseari e gelati	0,41%	0,44%	0,44%	0,42%	0,45%	0,46%	0,53%	0,50%	0,49%	0,46%	0,48%
DA156-Prodotti della macinazione, amidi e fecole	0,34%	0,32%	0,33%	0,28%	0,27%	0,27%	0,27%	0,25%	0,26%	0,23%	0,23%
DA157-Alimenti per animali	0,06%	0,06%	0,06%	0,06%	0,06%	0,07%	0,06%	0,07%	0,07%	0,07%	0,08%
DA158-Altri prodotti alimentari	1,41%	1,42%	1,44%	1,33%	1,39%	1,51%	1,54%	1,52%	1,53%	1,54%	1,53%
DA159-Bevande	1,17%	1,27%	1,40%	1,27%	1,30%	1,45%	1,43%	1,40%	1,37%	1,33%	1,30%
Totale settore Agroalimentare	**6,80%**	**6,85%**	**7,11%**	**6,49%**	**6,68%**	**7,12%**	**7,19%**	**6,85%**	**6,87%**	**6,71%**	**6,61%**
Totale	**100%**	**100%**	**100%**	**100%**	**100%**	**100%**	**100%**	**100%**	**100%**	**100%**	**100%**

* dati provvisori

Fonte: Elaborazione BMTI su dati ISTAT

Tabella 3.4.5: Suddivisione delle esportazioni dei prodotti agroalimentari sulle esportazioni totali nella provincia di Cuneo

Incidenze dei settori Agroalimentari nelle esportazioni totali della Provincia di Cuneo											
Settore	**1997**	**1998**	**1999**	**2000**	**2001**	**2002**	**2003**	**2004**	**2005**	**2006**	**2007 ***
AA011-Prodotti dell'agricoltura, dell'orticoltura e della floricoltura	3,45%	3,36%	3,30%	3,50%	3,60%	4,12%	4,55%	3,42%	3,42%	4,14%	4,57%
AA012-Animali vivi e prodotti di origine animale	0,04%	0,07%	0,07%	0,05%	0,04%	0,08%	0,10%	0,06%	0,07%	0,04%	0,03%
AA020-Prodotti della silvicoltura	0,01%	0,01%	0,02%	0,01%	0,01%	0,01%	0,00%	0,00%	0,00%	0,00%	0,00%
BB050-Pesci ed altri prodotti della pesca	0,00%	0,00%	0,00%	0,00%	0,00%	0,00%	0,00%	0,00%	0,00%	0,00%	0,00%
DA151-Carni e prodotti a base di carne	0,32%	0,25%	0,19%	0,23%	0,17%	0,21%	0,26%	0,38%	0,37%	0,36%	0,37%
DA152-Pesci conservati e trasformati e prodotti a base di pesce	0,02%	0,01%	0,01%	0,00%	0,01%	0,00%	0,00%	0,00%	0,01%	0,01%	0,00%
DA153-Preparati e conserve di frutta e di ortaggi	0,72%	0,68%	0,73%	0,65%	0,76%	0,81%	0,46%	0,43%	0,47%	0,42%	0,30%
DA154-Oli e grassi vegetali e animali	0,97%	0,94%	0,92%	0,81%	0,77%	0,78%	0,85%	0,90%	0,80%	0,76%	0,86%
DA155-Prodotti lattiero-caseari e gelati	1,23%	1,09%	1,09%	0,72%	0,57%	0,59%	0,55%	0,64%	0,54%	0,42%	0,56%
DA156-Prodotti della macinazione, amidi e fecole	0,32%	0,31%	0,33%	0,13%	0,08%	0,45%	0,51%	0,67%	0,79%	0,84%	0,79%
DA157-Alimenti per animali	0,06%	0,09%	0,11%	0,12%	0,13%	0,17%	0,25%	0,24%	0,19%	0,22%	0,17%
DA158-Altri prodotti alimentari	15,79%	14,19%	13,02%	12,66%	13,94%	13,33%	12,93%	12,69%	12,72%	13,28%	12,81%
DA159-Bevande	7,62%	7,70%	8,16%	8,86%	8,16%	8,93%	8,15%	7,90%	8,58%	8,87%	9,24%
Totale settore Agroalimentare	**30,56%**	**28,70%**	**27,93%**	**27,75%**	**28,25%**	**29,48%**	**28,62%**	**27,33%**	**27,96%**	**29,37%**	**29,70%**
Totale	**100%**	**100%**	**100%**	**100%**	**100%**	**100%**	**100%**	**100%**	**100%**	**100%**	**100%**

* dati provvisori

Fonte: Elaborazione BMTI su dati ISTAT

Minore rispetto al dato provinciale risulta l'incidenza delle esportazioni del settore agroalimentare nella regione Piemonte. Il dato regionale, tuttavia, risulta superiore a quello nazionale ed inoltre tale incidenza è in continua crescita. Negli ultimi anni, infatti, il peso delle esportazioni del settore agroalimentare è passato dal 7,3% nel 1997 al 9,1% nel 2007. Anche in Piemonte i settori "altri prodotti alimentari" e "bevande" sono quelli che fanno rilevare la maggiore incidenza; i due settori, infatti, da soli costituiscono il 6,4% delle esportazioni della regione Piemonte.

Tabella 3.4.6: Suddivisione delle esportazioni dei prodotti agroalimentari sulle esportazioni totali nella regione Piemonte

Incidenze dei settori Agroalimentari nelle esportazioni totali della Regione Piemonte											
Settore	**1997**	**1998**	**1999**	**2000**	**2001**	**2002**	**2003**	**2004**	**2005**	**2006**	**2007 ***
AA011-Prodotti dell'agricoltura, dell'orticoltura e della floricoltura	0,60%	0,62%	0,61%	0,60%	0,63%	0,71%	0,78%	0,65%	0,67%	0,75%	0,83%
AA012-Animali vivi e prodotti di origine animale	0,02%	0,03%	0,03%	0,03%	0,03%	0,03%	0,03%	0,03%	0,04%	0,04%	0,04%
AA020-Prodotti della silvicoltura	0,00%	0,00%	0,01%	0,01%	0,01%	0,01%	0,01%	0,00%	0,00%	0,00%	0,00%
BB050-Pesci ed altri prodotti della pesca	0,01%	0,00%	0,00%	0,00%	0,00%	0,00%	0,00%	0,00%	0,00%	0,00%	0,00%
DA151-Carni e prodotti a base di carne	0,16%	0,11%	0,10%	0,11%	0,10%	0,14%	0,14%	0,16%	0,17%	0,18%	0,19%
DA152-Pesci conservati e trasformati e prodotti a base di pesce	0,01%	0,01%	0,00%	0,01%	0,01%	0,02%	0,01%	0,03%	0,04%	0,04%	0,03%
DA153-Preparati e conserve di frutta e di ortaggi	0,27%	0,22%	0,22%	0,18%	0,21%	0,27%	0,24%	0,21%	0,22%	0,19%	0,17%
DA154-Oli e grassi vegetali e animali	0,13%	0,13%	0,14%	0,12%	0,12%	0,13%	0,14%	0,15%	0,14%	0,12%	0,14%
DA155-Prodotti lattiero-caseari e gelati	0,30%	0,28%	0,27%	0,21%	0,21%	0,23%	0,23%	0,25%	0,28%	0,23%	0,26%
DA156-Prodotti della macinazione, amidi e fecole	1,06%	1,02%	1,11%	0,97%	0,99%	1,07%	0,97%	1,00%	0,97%	0,90%	0,93%
DA157-Alimenti per animali	0,04%	0,06%	0,07%	0,07%	0,07%	0,08%	0,09%	0,09%	0,10%	0,10%	0,09%
DA158-Altri prodotti alimentari	2,83%	2,79%	2,75%	2,60%	2,87%	2,95%	2,93%	3,05%	3,19%	3,31%	3,36%
DA159-Bevande	1,84%	1,95%	2,16%	2,08%	2,09%	2,48%	2,51%	2,70%	2,92%	2,89%	3,00%
Totale settore Agroalimentare	**7,28%**	**7,21%**	**7,46%**	**6,99%**	**7,34%**	**8,14%**	**8,08%**	**8,33%**	**8,73%**	**8,75%**	**9,06%**
Totale	**100%**	**100%**	**100%**	**100%**	**100%**	**100%**	**100%**	**100%**	**100%**	**100%**	**100%**

* dati provvisori

Fonte: Elaborazione BMTI su dati ISTAT

Di particolare rilevanza risulta l'analisi riguardante il peso che i diversi settori agroalimentari rivestono nelle esportazioni nazionali. La tabella 3.4.7 mette ancora in risalto la forte propensione all'esportazione agroalimentare. Mentre l'incidenza delle esportazioni totali della provincia di Cuneo si è mantenuta nel corso degli ultimi anni tra l'1,5% e l'1,7% delle esportazioni nazionali, l'influenza delle esportazioni del settore agroalimentare, in costante aumento dal 2001, nell'ultima rilevazione ha fatto registrare un'incidenza complessiva del 7,5%. Lo stesso prospetto mette in evidenza come siano rilevanti le incidenze dei settori già messi in risalto in precedenza; il 14% delle esportazioni nazionali del settore "alimenti per animali" viene dalla provincia cuneese (nel 1997 tale valore era del 18,4%). Altri settori in continua ascesa sono quello delle bevande, la cui incidenza sulle esportazioni nazionali nel 2007 ha raggiunto l'11,8%, e quello dei "prodotti dell'agricoltura, dell'orticoltura e della floricoltura" (6,2%).

Tabella 3.4.7: Incidenza sulle esportazioni nazionali della provincia di Cuneo per settori agroalimentari

Incidenze delle esportazioni nella Provincia di Cuneo sulle esportazioni nazionali per settore Agroalimentare											
Settore	**1997**	**1998**	**1999**	**2000**	**2001**	**2002**	**2003**	**2004**	**2005**	**2006**	**2007 ***
AA011-Prodotti dell'agricoltura, dell'orticoltura e della floricoltura	3,77%	3,73%	3,61%	4,00%	3,86%	4,65%	5,35%	4,80%	4,71%	5,72%	6,19%
AA012-Animali vivi e prodotti di origine animale	1,49%	3,02%	2,71%	2,77%	2,69%	4,53%	4,52%	3,45%	3,95%	2,04%	2,09%
AA020-Prodotti della silvicoltura	0,31%	0,32%	0,62%	0,31%	0,48%	0,28%	0,09%	0,09%	0,08%	0,05%	0,17%
BB050-Pesci ed altri prodotti della pesca	0,05%	0,02%	0,05%	0,00%	0,00%	0,00%	0,00%	0,00%	0,02%	0,07%	0,03%
DA151-Carni e prodotti a base di carne	0,94%	0,77%	0,59%	0,68%	0,50%	0,62%	0,82%	1,11%	1,12%	1,09%	1,15%
DA152-Pesci conservati e trasformati e prodotti a base di pesce	0,35%	0,25%	0,12%	0,08%	0,11%	0,06%	0,05%	0,05%	0,11%	0,11%	0,07%
DA153-Preparati e conserve di frutta e di ortaggi	1,64%	1,47%	1,55%	1,49%	1,70%	1,72%	1,03%	1,07%	1,25%	1,12%	0,79%
DA154-Oli e grassi vegetali e animali	4,27%	4,83%	4,00%	3,23%	3,32%	3,13%	3,54%	3,59%	2,88%	2,60%	3,73%
DA155-Prodotti lattiero-caseari e gelati	4,97%	4,12%	4,05%	2,66%	1,95%	2,08%	1,76%	2,20%	1,92%	1,52%	1,95%
DA156-Prodotti della macinazione, amidi e fecole	1,52%	1,57%	1,69%	0,71%	0,48%	2,73%	3,19%	4,62%	5,30%	5,95%	5,66%
DA157-Alimenti per animali	1,82%	2,33%	2,97%	3,23%	3,11%	3,79%	6,55%	5,87%	4,97%	5,03%	3,55%
DA158-Altri prodotti alimentari	18,40%	16,46%	14,96%	14,57%	15,33%	14,21%	14,17%	14,28%	14,25%	14,20%	14,00%
DA159-Bevande	10,66%	9,95%	9,62%	10,66%	9,61%	9,91%	9,63%	9,64%	10,73%	11,02%	11,83%
Totale settore Agroalimentare	**7,38%**	**6,90%**	**6,48%**	**6,54%**	**6,46%**	**6,66%**	**6,71%**	**6,80%**	**6,98%**	**7,22%**	**7,50%**
Totale	**1,64%**	**1,65%**	**1,65%**	**1,53%**	**1,53%**	**1,61%**	**1,69%**	**1,70%**	**1,72%**	**1,65%**	**1,67%**

* dati provvisori

Fonte: Elaborazione BMTI su dati ISTAT

Le incidenze delle esportazioni totali nella regione Piemonte risultano in calo negli ultimi anni, da 12,7% al 10,3% mentre, come per la provincia di Cuneo, l'incidenza delle esportazioni del settore agroalimentare è aumentato, passando dal 13,6% del 1997 al 14,1% del 2007. Anche grazie all'importanza della provincia cuneese i settori "bevande", "altri prodotti alimentari" e "alimenti per animali" costituiscono comparti molto importanti in termini di esportazioni nazionali (23,8% bevande; 22,7% altri prodotti alimentari; 12,5% alimenti per animali). Tuttavia, il settore che incide maggiormente a livello nazionale tra quelli del settore agroalimentare è quello dei "prodotti della macinazione, amidi e fecole", le cui esportazioni nel territorio

piemontese rappresentano quasi il 42% delle esportazioni nazionali dello stesso comparto. Importante anche il settore "animali vivi e prodotti di origine animale", in forte crescita rispetto al 1997, che nel 2007 ha raggiunto un'incidenza sulle relative esportazioni nazionali pari al 13,4%.

Tabella 3.4.8: Incidenza sulle esportazioni nazionali della regione Piemonte per settori agroalimentari

Incidenze delle esportazioni nella Regione Piemonte sulle esportazioni nazionali per settore Agroalimentare											
Settore	**1997**	**1998**	**1999**	**2000**	**2001**	**2002**	**2003**	**2004**	**2005**	**2006**	**2007 ***
AA011-Prodotti dell'agricoltura, dell'orticoltura e della floricoltura	5,08%	5,08%	4,82%	5,09%	4,99%	5,56%	6,19%	5,91%	5,77%	6,59%	6,97%
AA012-Animali vivi e prodotti di origine animale	6,53%	8,44%	9,25%	11,38%	12,42%	11,56%	8,58%	11,05%	14,32%	12,94%	13,40%
AA020-Prodotti della silvicoltura	0,59%	0,50%	1,76%	1,32%	2,64%	2,70%	2,00%	1,39%	1,15%	0,88%	1,19%
BB050-Pesci ed altri prodotti della pesca	0,89%	0,57%	0,49%	0,79%	0,56%	0,71%	0,68%	0,52%	0,47%	0,52%	0,55%
DA151-Carni e prodotti a base di carne	3,72%	2,43%	2,25%	2,53%	2,26%	2,92%	3,01%	2,99%	3,16%	3,48%	3,70%
DA152-Pesci conservati e trasformati e prodotti a base di pesce	0,96%	0,84%	0,56%	1,10%	0,69%	2,34%	1,40%	3,60%	4,33%	3,75%	3,55%
DA153-Preparati e conserve di frutta e di ortaggi	4,73%	3,51%	3,29%	3,14%	3,46%	3,97%	3,61%	3,47%	3,63%	3,18%	2,74%
DA154-Oli e grassi vegetali e animali	4,58%	5,14%	4,31%	3,62%	3,78%	3,56%	3,95%	3,76%	3,01%	2,72%	3,89%
DA155-Prodotti lattiero-caseari e gelati	9,48%	7,80%	7,14%	5,80%	5,28%	5,59%	4,99%	5,56%	6,04%	5,37%	5,64%
DA156-Prodotti della macinazione, amidi e fecole	39,28%	38,93%	40,29%	39,77%	41,15%	44,50%	41,33%	44,68%	40,41%	40,29%	41,56%
DA157-Alimenti per animali	8,21%	12,01%	13,46%	12,94%	12,40%	12,57%	15,31%	13,97%	16,10%	14,86%	12,51%
DA158-Altri prodotti alimentari	25,57%	24,04%	22,75%	22,39%	23,21%	21,67%	21,62%	22,14%	22,22%	22,55%	22,67%
DA159-Bevande	19,98%	18,79%	18,36%	18,73%	18,09%	18,96%	19,99%	21,25%	22,71%	22,90%	23,77%
Totale settore Agroalimentare	**13,62%**	**12,89%**	**12,47%**	**12,32%**	**12,35%**	**12,66%**	**12,77%**	**13,38%**	**13,57%**	**13,72%**	**14,13%**
Totale	**12,73%**	**12,24%**	**11,89%**	**11,44%**	**11,24%**	**11,08%**	**11,37%**	**10,99%**	**10,68%**	**10,51%**	**10,31%**

* dati provvisori

Fonte: Elaborazione BMTI su dati ISTAT

4. Le produzioni tipiche locali

Negli ultimi anni il consumatore ha avvertito sempre più il bisogno di qualità orientando le proprie scelte su prodotti ed alimenti più gustosi, genuini e ricchi di sapore, garantiti da processi di produzione rigorosi e certificati e metodi più rispettosi dell'ambiente e della natura.

Per salvaguardare e proteggere questo patrimonio gastronomico e culturale la Comunità Europea nel 1992 ha istituito tre sistemi di protezione noti come DOP, IGP e STG per promuovere e tutelare i prodotti agroalimentari di qualità. In Italia esiste un gran numero di prodotti caratteristici legati al territorio, alla storia e alla cultura di un luogo. In base al Regolamento CEE n. 2081/92 questi sono stati riconosciuti in ambito europeo come "marchi d'origine" DOP (Denominazione d'Origine Protetta) e IGP (Indicazione Geografica Protetta).

I marchi DOP e IGP rappresentano lo strumento più sicuro per proteggere un prodotto e il suo sistema produttivo in quanto vieta in assoluto a chi non ne ha diritto di tradurre, imitare o utilizzare il nome della denominazione protetta o di farlo precedere con espressioni quali "tipo", "alla maniera", "metodo", per evitare che il consumatore venga disorientato o indotto in errore durante la lettura dell'etichetta all'atto dell'acquisto. A questi si aggiungono i prodotti a marchio STG (Specialità Tipica Garantita).

Per ottenere la certificazione di un prodotto un’organizzazione di produttori o trasformatori di un medesimo prodotto agricolo o alimentare deve definire delle rigorose specifiche e trasmettere la domanda al Ministero delle Politiche Agricole e Forestali. Essa verrà studiata e valutata sulla base delle indicazioni riportate nel Reg. CE n. 510/06 per essere poi trasmessa alla Comunità europea. In seguito, se soddisfa i requisiti fissati dal regolamento, la Commissione pubblica il documento unico ed il riferimento della pubblicazione del disciplinare sulla Gazzetta Ufficiale delle Comunità Europee per informare tutte le persone interessate nell'Unione. Infine, in mancanza di obiezioni dall’Unione, la Commissione europea pubblicherà il nome del prodotto protetto nella Gazzetta Ufficiale delle Comunità Europee.

La tutela offerta da questi marchi ha lo scopo di offrire ai consumatori garanzie sia sull’origine sia sui metodi di produzione e trasmettere messaggi commerciali efficaci su prodotti ad alto valore aggiunto.

4.1 Definizioni di prodotti DOP e IGP

Prodotti DOP – Denominazione d'Origine Protetta

Il marchio viene assegnato a prodotti strettamente legati al territorio di cui sono originari; per poter attribuire il marchio DOP la produzione delle materie prime e la loro trasformazione fino al prodotto finito devono essere effettuate nella regione delimitata di cui il prodotto porta il nome. Inoltre, le particolari qualità e caratteristiche del prodotto devono essere dovute, esclusivamente o essenzialmente, all'ambiente geografico del luogo d'origine.

Prodotti IGP – Indicazione Geografica Protetta

Nei prodotti a marchio IGP il legame con il territorio di origine è meno forte rispetto al marchio DOP, è sufficiente che una delle fasi di produzione sia effettuata nella zona delimitata (come la trasformazione del prodotto) ma, per esempio, le materie prime che intervengono nella produzione possono anche provenire da un'altra regione.

La denominazione IGP, che, evidentemente, ha un valore molto diverso dalla DOP, nasce dalla convinzione che un'indicazione geografica può essere protetta anche se non è dimostrato che le caratteristiche specifiche del prodotto siano dovute alla sua regione di provenienza.

Ecco allora una discriminante utile per i consumatori; la DOP è un'indicazione legata totalmente alla regione di produzione, l'IGP si riferisce a produzioni caratteristiche di un luogo ma le cui materie prime possono avere provenienze diverse.

4.2 I prodotti DOP e IGP in Italia

La posizione dell'Italia nell'ambito di questi "elenchi" è di assoluto predominio: 172 prodotti DOP e IGP riconosciuti, 7 domande già pubblicate in Gazzetta Ufficiale (Pecorino di Filiano, Aceto Balsamico di Modena, Salame S. Angelo, Radicchio di Chioggia, Radicchio di Verona, Zafferano di Sardegna, Castagna di Valleranno) e ben 82 richieste depositate per il controllo formale da parte dei funzionari della Commissione Europea.

La maggior parte dei riconoscimenti in capo all'Italia fa riferimento ai prodotti vegetali che rappresentano il 32% delle registrazioni DOP e IGP nonché agli oli extravergini di oliva (22%). Seguono formaggi (20%) e carni preparate (17%). Dal punto di vista economico i prodotti caseari contribuiscono per il 56% di tutto il valore della produzione riconducibile al paniere tutelato italiano, stimato in circa 4,6 miliardi di euro, mentre il 39% spetta ai salumi. Già da questi pochi dati si comprende come all'ampiezza dell'elenco non si associ un'analoga rilevanza in termine di produzione. Secondo quanto rilevato da Nomisma, circa l'85% di tale valore complessivo fa riferimento ad appena 10 prodotti.

Tabella 4.2.1 Valori di produzione dei principali prodotti DOP e IGP

La top ten dei prodotti IPG e DOP italiani (valori in milioni di euro)	
Prodotti	**Valore della produzione**
Grana Padano	873
Prosciutto di Parma	850
Parmigiano Reggiano	817
Prosciutto San Daniele	339
Mozzarella di Bufala Campana	270
Gorgonzola	193
Mortadella Bologna	188
Bresaola della Valtellina	165
Mela Val di Non	119
Pecorino Romano	105
Totale top 10 prodotti su paniere	**85%**

Fonte: NOMISMA

I prodotti DOP e IGP in cifre

Dalla tabella 4.2.2, relativa ai produttori e trasformatori di preparazioni di carni DOP e IGP per regione e provincia, si evince un andamento negativo che accomuna la gran parte delle regioni italiane dal 2005 al 2007. L'unica tra le regioni ad avere un trend positivo è il Lazio.

Tabella 4.2.2: Produttori e trasformatori di preparazioni di carne DOP e IGP per provincia e regione

Aziende produttrici, allevamenti e trasformatori di preparazioni di carne DOP e IGP per Provincia e Regione												
Province e Regioni	**Aziende**				**Allevamenti**				**Trasformatori**			
	2004	**2005**	**2006**	**2007**	**2004**	**2005**	**2006**	**2007**	**2004**	**2005**	**2006**	**2007**
Alessandria	26	28	26	25	27	28	26	27	3	3	3	2
Asti	22	27	25	24	22	27	26	26	2	3	3	3
Biella	10	11	10	9	10	11	12	11	0	0	0	0
Cuneo	668	684	660	637	727	788	735	737	13	13	14	14
Novara	19	21	14	14	22	23	19	20	3	3	3	3
Torino	158	161	154	143	158	173	165	158	4	7	7	7
Vercelli	13	15	15	15	13	15	15	15	3	2	2	1
Piemonte	**907**	**939**	**904**	**867**	**979**	**1.065**	**998**	**994**	**28**	**31**	**32**	**30**
Bergamo	123	132	123	119	128	147	127	138	5	6	6	6
Brescia	564	558	548	522	660	683	597	663	5	5	7	7
Como	1	1	1	2	*	*	*	*	5	6	4	4
Cremona	361	360	342	330	432	419	408	405	12	11	10	15
Lecco	4	5	3	6	5	5	4	6	12	13	11	13
Lodi	223	213	192	190	248	253	214	232	2	2	2	2
Mantova	463	460	412	401	628	582	543	547	16	17	16	19
Milano	69	72	64	71	69	72	244	72	11	10	12	11
Pavia	126	129	117	104	136	139	117	124	12	17	18	19
Sondrio	1	3	3	2	*	3	3	*	15	15	15	15
Varese	1	1	1	5	*	*	*	5	2	3	2	2
Lombardia	**1.827**	**1.959**	**1.806**	**1.752**	**2.309**	**2.305**	**2.259**	**2.196**	**97**	**105**	**103**	**113**
Belluno	4	4	2	2	5	7	*	*	0	0	0	0
Padova	70	80	79	76	70	80	79	79	7	7	8	7
Rovigo	38	43	36	38	38	43	38	43	1	1	1	2
Treviso	81	87	80	78	81	95	82	92	4	4	3	2
Venezia	27	34	28	25	27	34	*	*	1	1	1	1
Verona	136	151	135	137	136	169	136	156	6	6	6	6
Vicenza	54	58	42	44	54	58	46	50	20	19	19	19
Veneto	**411**	**453**	**402**	**400**	**411**	**486**	**413**	**456**	**39**	**38**	**38**	**37**
Gorizia	6	4	3	3	6	4	5	4	0	0	0	0
Pordenone	64	67	61	62	70	77	71	73	2	2	3	3
Udine	65	80	68	68	65	80	68	69	32	33	29	30
Friuli Venezia Giulia	**133**	**148**	**132**	**133**	**0**	**0**	**0**	**0**	**0**	**0**	**0**	**0**
Bologna	57	62	48	58	71	64	55	58	9	12	12	13
Ferrara	11	11	9	8	11	11	11	9	1	2	1	1
Forlì - Cesena	99	108	78	80	0	0	0	0	0	0	0	0
Modena	257	261	207	224	336	300	262	282	36	36	34	32
Parma	124	134	105	99	146	144	133	126	195	214	210	208
Piacenza	63	70	57	57	77	85	66	83	21	22	20	20
Ravenna	114	115	100	97	132	125	114	111	8	8	8	6
Reggio nell'Emilia	303	297	249	240	0	0	0	0	0	0	0	0
Rimini	7	7	7	5	7	7	7	5	2	4	1	2
Emilia Romagna	**935**	**1.022**	**860**	**868**	**0**	**0**	**0**	**0**	**0**	**0**	**0**	**0**

(SEGUE)

Province e Regioni	Aziende				Allevamenti				Trasformatori			
	2004	2005	2006	2007	2004	2005	2006	2007	2004	2005	2006	2007
Arezzo	47	51	38	32	58	64	51	46	3	3	4	3
Firenze	7	6	4	8	7	6	4	8	7	6	7	7
Grosseto	13	12	8	7	13	13	8	7	0	1	0	0
Livorno	3	4	2	2	3	4	*	*	0	0	0	0
Lucca	2	3	4	4	*	*	4	4	1	1	0	0
Massa-Carrara	1	1	1	1	*	*	*	*	16	14	12	18
Pisa	9	6	5	7	9	6	6	7	3	3	4	3
Pistoia	5	4	5	4	5	4	5	4	8	8	7	9
Siena	25	23	14	13	25	23	17	19	9	11	12	11
Toscana	**100**	**108**	**81**	**78**	**123**	**123**	**98**	**98**	**47**	**47**	**46**	**51**
Perugia	168	172	149	142	196	203	176	168	11	12	11	11
Terni	12	15	10	9	12	15	10	10	1	1	2	2
Umbria	**171**	**180**	**159**	**151**	**208**	**218**	**186**	**178**	**12**	**13**	**13**	**13**
Ancona	22	24	21	19	23	24	22	19	4	5	4	4
Ascoli Piceno	34	36	31	33	0	0	0	0	0	0	0	0
Macerata	25	36	28	26	25	36	28	26	2	2	1	1
Pesaro e Urbino	9	15	12	12	0	0	0	0	0	0	0	0
Marche	**94**	**111**	**92**	**90**	**94**	**123**	**102**	**98**	**10**	**10**	**8**	**9**
Frosinone	1	2	2	1	*	*	*	*	0	0	0	0
Latina	4	5	2	3	4	5	*	3	0	0	0	0
Rieti	3	3	3	2	*	*	3	*	0	0	0	0
Roma	4	5	5	12	4	5	5	12	10	11	12	11
Viterbo	8	11	10	10	8	11	10	10	0	0	0	0
Lazio	**21**	**26**	**22**	**28**	**21**	**26**	**23**	**28**	**10**	**11**	**12**	**11**
Chieti	6	7	6	6	6	7	6	7	1	1	2	2
L'Aquila	7	7	7	6	7	7	7	6	0	0	0	0
Pescara	4	6	4	6	6	6	4	6	3	5	3	3
Teramo	10	11	8	6	10	11	9	7	1	1	0	0
Abruzzo	**23**	**28**	**25**	**24**	**29**	**31**	**26**	**26**	**5**	**7**	**5**	**5**
Campobasso	11	12	13	13	11	12	13	13	0	0	0	1
Isernia	5	6	5	5	5	6	5	5	0	0	0	0
Molise	**16**	**18**	**18**	**18**	**16**	**18**	**18**	**18**	**0**	**0**	**0**	**1**
Avellino	0	1	1	1	0	*	*	*	0	0	0	0
Benevento	0	1	1	1	0	*	*	*	0	0	0	0
Napoli	0	1	1	1	0	*	*	*	0	0	0	0
Campania	**0**	**3**	**3**	**3**	**0**	**3**	**3**	**4**	**0**	**0**	**0**	**0**
Catanzaro	3	4	5	5	*	4	5	5	2	2	1	2
Cosenza	16	17	13	17	16	18	13	18	11	11	13	15
Crotone	2	2	1	2	*	*	*	*	2	2	2	2
Reggio di Calabria	3	2	5	5	0	0	0	0	0	0	0	0
Calabria	**21**	**22**	**24**	**29**	**24**	**26**	**24**	**30**	**15**	**17**	**18**	**20**
ITALIA	**4.659**	**5.017**	**4.528**	**4.441**	**5.651**	**5.807**	**5.375**	**5.364**	**618**	**670**	**651**	**658**

(*) Dati non pubblici per garantire il rispetto del segreto statistico

Non sono elencate le Province in cui non sono presenti aziende che producono carni DOP e IGP

Una azienda agricola può condurre uno o più allevamenti

Un trasformatore può svolgere sia una sola sia più attività di trasformazione

Fonte: ISTAT

Cartogramma 4.2.1: Aziende agricole produttrici di carne DOP e IGP per provincia (Anno 2007)

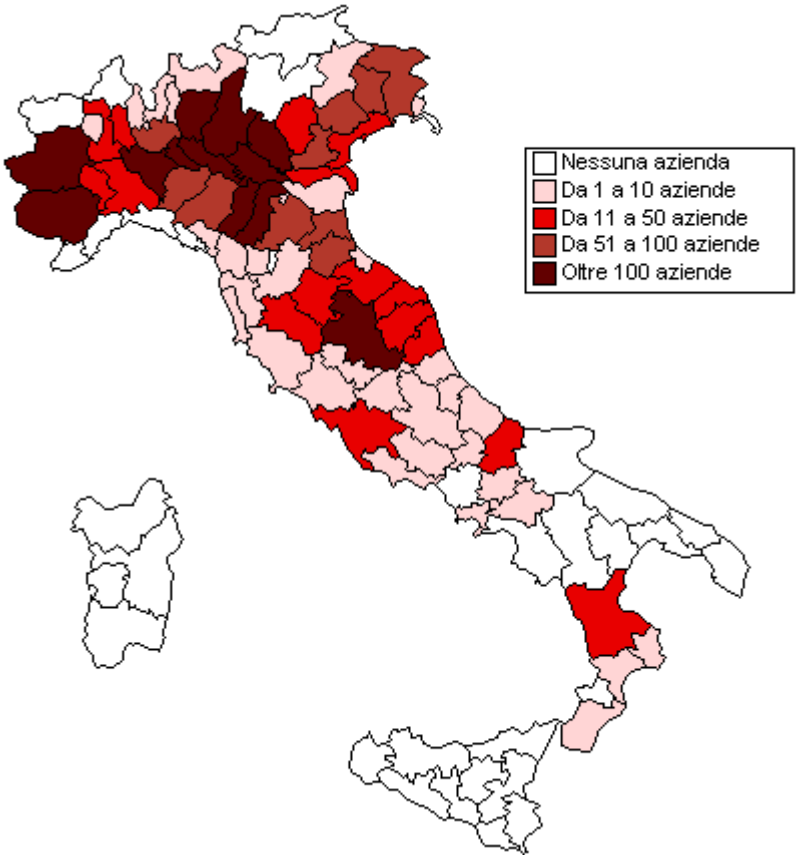

Fonte: Elaborazione BMTI su dati ISTAT

Dalla tabella 4.2.3, che mostra i produttori e trasformatori di formaggi DOP e IGP per provincia e regione, si può notare il forte incremento delle aziende impegnate nella produzione e trasformazione di formaggi in Italia, con una presenza molto marcata, come mostra il cartogramma 4.2.2, nelle provincie della Sardegna e in una parte della Lombardia. Le regioni che registrano l'incremento più rilevante dal 2005 al 2007 sono il Piemonte, la Valle d'Aosta e la Lombardia con le province di Cuneo, Aosta, Brescia e Vicenza protagoniste indiscusse nella produzione e trasformazione di formaggi.

Tabella 4.2.3: Produttori e trasformatori di formaggi DOP e IGP per provincia e regione

Aziende produttrici, allevamenti e trasformatori di formaggi DOP e IGP per Provincia e Regione												
Province e Regioni	**Aziende**				**Allevamenti**				**Trasformatori**			
	2004	**2005**	**2006**	**2007**	**2004**	**2005**	**2006**	**2007**	**2004**	**2005**	**2006**	**2007**
Alessandria	5	5	8	7	5	5	*	*	6	6	6	5
Asti	18	17	16	16	18	17	16	16	22	19	19	15
Biella	0	0	35	71	0	0	35	71	3	3	3	3
Cuneo	270	233	568	689	275	239	572	692	96	92	91	89
Novara	0	0	158	175	0	0	158	176	30	26	28	26
Torino	11	9	23	48	11	9	23	48	18	15	15	13
Verbano-Cusio-Ossola	0	0	2	2	0	0	*	*	1	0	0	1
Vercelli	0	3	40	45	0	3	40	45	4	3	3	3
Piemonte	**304**	**267**	**850**	**1.053**	**309**	**273**	**854**	**1.057**	**180**	**164**	**165**	**155**
Aosta	136	137	1.157	1.152	163	161	1.196	1.163	180	176	183	194
Valle d'Aosta/Vallée d'Aoste	**136**	**137**	**1.157**	**1.152**	**163**	**161**	**1.196**	**1.163**	**180**	**176**	**183**	**194**
Bergamo	111	267	461	608	120	468	473	651	73	91	90	100
Brescia	1.208	1.371	1.471	1.662	1.435	1.827	1.497	1.863	67	61	61	60
Como	0	0	31	31	0	0	31	31	7	4	3	4
Cremona	674	778	901	1.068	1.010	1.243	926	1.321	44	44	46	45
Lecco	0	4	22	23	0	4	23	23	19	21	27	26
Lodi	197	237	405	558	204	299	415	579	14	14	14	12
Mantova	1.315	1.258	1.194	1.159	1.349	1.287	1.204	1.180	84	82	81	76
Milano	65	110	440	565	65	157	451	585	20	21	22	22
Pavia	44	58	135	191	*	72	137	209	16	13	14	14
Sondrio	441	91	297	409	493	116	308	442	26	24	117	113
Varese	2	0	91	90	*	0	91	90	3	3	2	2
Lombardia	**4.057**	**4.174**	**5.448**	**6.364**	**4.723**	**5.473**	**5.556**	**6.974**	**373**	**378**	**477**	**474**
Bolzano-Bozen	168	164	162	538	169	164	163	541	0	0	0	2
Trento	910	874	874	865	1.208	1.151	885	1.017	31	30	29	31
Trentino-Alto Adige	**1.078**	**1.038**	**1.036**	**1.403**	**1.377**	**1.315**	**1.048**	**1.558**	**31**	**30**	**29**	**33**
Belluno	0	0	235	233	0	0	235	233	2	2	2	2
Padova	841	821	590	618	1.068	1.048	601	753	10	10	10	9
Rovigo	52	48	33	26	54	50	33	26	0	0	1	1
Treviso	320	317	578	575	326	323	581	583	24	25	26	28
Venezia	26	24	98	99	27	25	101	100	5	4	4	4
Verona	965	964	904	868	1.159	1.175	915	976	30	31	30	27
Vicenza	2.099	2.043	1.919	1.864	2.996	2.959	1.962	2.439	66	68	66	62
Veneto	**4.303**	**4.217**	**4.357**	**4.283**	**5.630**	**5.580**	**4.428**	**5.110**	**137**	**140**	**139**	**133**
Gorizia	0	0	37	37	0	0	37	37	1	1	1	1
Pordenone	0	0	259	259	0	0	259	259	16	16	14	13
Trieste	0	0	4	4	0	0	4	4	0	0	0	7
Udine	0	0	447	449	0	0	448	450	22	22	21	20
Friuli-Venezia Giulia	**0**	**0**	**747**	**749**	**0**	**0**	**748**	**750**	**39**	**39**	**36**	**41**
Bologna	111	106	93	88	113	*	*	89	9	*	10	10
Ferrara	15	1	1	5	15	*	*	5	0	0	0	0
Modena	1.080	1.024	931	878	1.101	1.028	941	888	114	112	110	94
Parma	1.653	1.562	1.414	1.345	1.675	1.567	1.438	1.366	260	259	264	255
Piacenza	498	470	425	385	506	478	428	391	35	35	35	30
Reggio nell'Emilia	1.538	1.471	1.328	1.280	1.563	1.477	1.348	1.298	160	158	152	143
Emilia-Romagna	**4.895**	**4.634**	**4.192**	**3.981**	**4.973**	**4.657**	**4.250**	**4.037**	**578**	**573**	**571**	**532**
Arezzo	11	13	11	11	11	13	11	11	1	2	1	1
Firenze	34	33	32	33	34	33	32	34	1	2	1	1
Grosseto	930	804	721	789	934	804	724	792	10	24	11	13
Livorno	9	10	7	10	9	10	7	10	0	0	0	0
Lucca	4	5	4	5	*	*	*	5	0	0	0	0
Massa-Carrara	0	0	0	1	0	0	0	*	0	0	0	0
Pisa	46	44	28	45	46	44	28	45	1	0	0	0
Pistoia	1	1	1	3	*	*	*	*	0	*	1	1
Siena	104	105	96	121	104	105	96	123	3	4	2	3
Toscana	**1.139**	**1.015**	**900**	**1.018**	**1.143**	**1.015**	**903**	**1.024**	**16**	**34**	**16**	**19**

(SEGUE)

Province e Regioni	Aziende				Allevamenti				Trasformatori			
	2004	2005	2006	2007	2004	2005	2006	2007	2004	2005	2006	2007
Perugia	4	4	4	4	4	4	4	4	0	0	0	0
Umbria	**4**	**4**	**4**	**4**	**4**	**4**	**4**	**4**	**0**	**0**	**0**	**0**
Pesaro e Urbino	56	61	55	52	57	61	55	52	3	3	3	3
Marche	**56**	**61**	**55**	**52**	**57**	**61**	**55**	**52**	**3**	**3**	**3**	**3**
Frosinone	291	288	299	312	291	296	299	312	1	1	12	2
Latina	313	321	320	339	315	332	325	343	12	12	13	8
Roma	4	3	3	3	4	3	3	3	0	0	2	2
Viterbo	136	152	120	156	140	152	120	157	2	3	5	3
Lazio	**744**	**764**	**742**	**810**	**750**	**783**	**747**	**815**	**15**	**16**	**32**	**15**
Campobasso	0	0	35	34	0	0	*	*	4	5	6	5
Isernia	0	0	2	2	0	0	*	*	1	1	1	1
Molise	**0**	**0**	**37**	**36**	**0**	**0**	**37**	**36**	**5**	**6**	**7**	**6**
Benevento	2	2	11	11	*	*	11	11	2	2	2	1
Caserta	776	752	741	810	776	793	768	842	69	74	60	58
Napoli	3	3	5	6	*	*	5	6	19	19	18	15
Salerno	369	340	402	418	371	377	407	424	58	58	55	46
Campania	**1.150**	**1.097**	**1.159**	**1.245**	**1.152**	**1.175**	**1.191**	**1.283**	**149**	**153**	**135**	**120**
Bari	45	33	50	47	45	45	50	48	5	6	6	6
Brindisi	0	0	0	0	0	0	0	0	1	1	1	1
Foggia	36	29	71	71	36	30	71	73	5	5	5	5
Taranto	0	0	5	6	0	0	5	6	0	0	0	0
Puglia	**81**	**62**	**126**	**124**	**81**	**75**	**126**	**127**	**11**	**12**	**12**	**12**
Matera	0	0	3	3	0	0	3	3	0	1	1	0
Potenza	0	0	18	19	0	0	18	19	6	5	6	6
Basilicata	**0**	**0**	**21**	**22**	**0**	**0**	**21**	**22**	**6**	**6**	**7**	**6**
Cosenza	0	0	24	28	0	0	*	*	6	7	8	3
Crotone	0	0	1	1	0	0	*	*	1	1	1	1
Calabria	**0**	**0**	**25**	**29**	**0**	**0**	**26**	**29**	**7**	**9**	**10**	**4**
Agrigento	4	1	2	3	5	*	*	3	1	1	4	4
Catania	12	5	3	3	24	10	3	3	5	4	5	5
Enna	5	2	0	0	6	*	0	0	3	2	0	0
Palermo	1	1	1	1	*	*	*	*	3	1	3	3
Ragusa	54	63	40	46	84	96	46	46	13	19	43	43
Siracusa	1	3	2	2	*	4	*	*	0	0	3	3
Trapani	1	1	3	3	*	*	3	3	1	1	4	4
Sicilia	**78**	**76**	**51**	**58**	**125**	**118**	**58**	**58**	**26**	**28**	**62**	**62**
Cagliari	0	0	1	1.858	0	0	*	1.881	29	40	14	14
Carbonia Iglesias	0	0	0	410	0	0	0	422	0	0	4	4
Medio Campidano	0	0	1	617	0	0	*	644	0	0	7	8
Nuoro	0	0	24	2.276	0	0	26	2.321	46	50	47	49
Ogliastra	0	0	0	382	0	0	0	388	0	0	2	2
Olbia Tempio	0	0	0	584	0	0	0	599	0	0	7	7
Oristano	0	0	11	1.784	0	0	12	1.838	12	21	21	21
Sassari	0	0	8	3.017	0	0	8	3.077	40	42	37	37
Sardegna	**0**	**0**	**45**	**10.928**	**0**	**0**	**48**	**11.170**	**127**	**153**	**139**	**142**
ITALIA	**18.025**	**17.546**	**20.952**	**33.311**	**20.487**	**20.690**	**21.296**	**35.269**	**1.883**	**1.920**	**2.023**	**1.951**

(*) Dati non pubblici per garantire il rispetto del segreto statistico

Non sono elencate le Province in cui non sono presenti aziende che producono formaggi DOP e IGP

Una medesima azienda agricola può operare contemporaneamente in due o più province

Una azienda agricola può condurre uno o più allevamenti

Un trasformatore può svolgere sia una sola sia più attività di trasformazione

Fonte: ISTAT

Cartogramma 4.2.2: Aziende agricole produttrici di formaggi DOP e IGP per provincia (Anno 2007)

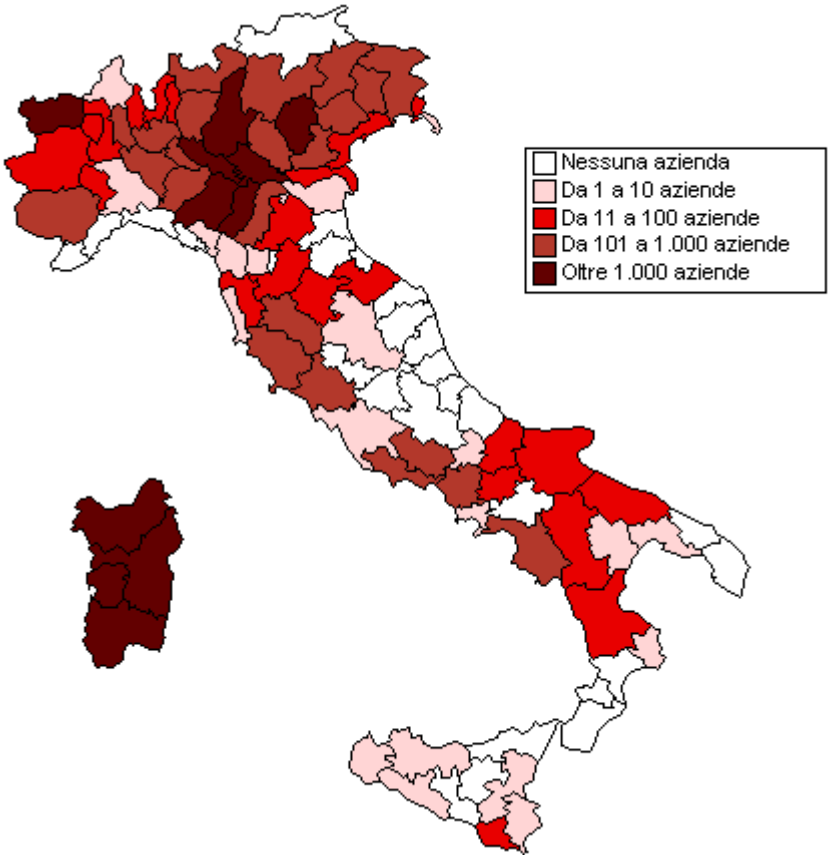

Fonte: Elaborazione BMTI su dati ISTAT

I dati espressi dalla tabella 4.2.4, e confermati dal cartogramma 4.2.3, mostrano come i produttori e trasformatori di prodotti ortofrutticoli e cereali DOP e IGP per provincia e regione dal 2004 al 2007 si sono notevolmente ridotti. Uniche regioni che presentano incrementi molto rilevanti sono il Trentino, che dal 2004 al 2007 ha quasi triplicato (da 4.548 nel 2004 a 11.855 nel 2007) il numero di aziende impegnate nella produzione e trasformazione di prodotti ortofrutticoli, la Campania e la Sicilia.

Tabella 4.2.4: Produttori e trasformatori di prodotti ortofrutticoli e cereali DOP e IGP per provincia e regione

Aziende produttrici, superficie e trasformatori di prodotti ortofrutticoli e cereali DOP e IGP per Provincia e Regione												
Province e Regioni	**Aziende**				**Superficie**				**Trasformatori**			
	2004	**2005**	**2006**	**2007**	**2004**	**2005**	**2006**	**2007**	**2004**	**2005**	**2006**	**2007**
Alessandria	16	15	18	13	57,7	45,8	42,2	40,5	2	1	1	1
Asti	198	119	171	66	287,4	250,4	297,8	26,3	3	4	4	3
Biella	0	0	0	4	0,0	0,0	0,0	172,3	1	1	1	3
Cuneo	601	583	462	356	1.434,7	1.310,7	1.342,9	1.386,0	22	23	22	35
Torino	18	15	17	14	36,1	19,0	40,0	31,9	4	4	4	4
Vercelli	0	0	0	5	0,0	0,0	0,0	128,2	0	0	0	3
Piemonte	**833**	**732**	**668**	**458**	**1.815,9**	**1.626,0**	**1.722,9**	**1.785,1**	**32**	**33**	**32**	**49**
Brescia	0	0	0	0	0,0	0,0	0,0	0,0	1	1	1	1
Cremona	0	0	0	0	**0,0**	**0,0**	**0,0**	**0,0**	**1**	**0**	**0**	**1**
Lecco	0	0	0	0	0,0	0,0	0,0	0,0	1	0	0	0
Mantova	14	16	16	12	72,2	81,2	80,0	61,5	3	3	3	2
Milano	0	0	0	0	0,0	0,0	0,0	0,0	1	0	0	0
Lombardia	**14**	**16**	**16**	**12**	**72,2**	**81,2**	**80,0**	**61,5**	**7**	**4**	**4**	**4**
Bolzano	0	0	7.261	7.625	0,0	0,0	16.293,7	16.756,1	0	0	33	65
Trento	4.548	6.664	4.374	4.230	6.422,7	6.176,0	6.111,5	6.066,5	20	20	9	23
Trentino-Alto Adige	**4.548**	**6.664**	**11.635**	**11.855**	**6.422,7**	**6.176,0**	**22.405,2**	**22.822,7**	**20**	**20**	**42**	**88**
Belluno	55	108	48	61	27,3	21,0	8,9	14,1	125	108	48	58
Padova	26	16	20	26	116,3	66,5	109,7	137,7	8	11	17	23
Rovigo	0	0	1	0	0,0	0,0	*	0,0	1	1	2	0
Treviso	116	109	114	123	109,7	111,4	143,0	150,4	18	29	34	38
Venezia	8	8	20	33	17,0	10,4	*	57,7	8	5	6	11
Verona	23	41	41	38	442,1	574,7	566,1	501,9	18	24	28	28
Vicenza	80	122	127	178	58,8	76,0	94,1	31,1	2	8	15	30
Veneto	**308**	**404**	**371**	**459**	**771,2**	**860,0**	**921,8**	**893,0**	**180**	**186**	**150**	**188**
Genova	0	0	2	3	**0,0**	**0,0**	*****	**0,6**	**0**	**0**	**2**	**3**
Imperia	0	0	6	6	0,0	0,0	2,8	3,0	0	0	8	6
La Spezia	0	0	3	5	0,0	0,0	*	31,8	0	0	5	2
Savona	0	0	18	21	**0,0**	**0,0**	**31,8**	**31,6**	**0**	**0**	**27**	**9**
Liguria	**0**	**0**	**29**	**35**	**0,0**	**0,0**	**34,6**	**67,0**	**0**	**0**	**42**	**20**
Bologna	145	154	119	127	715,2	688,8	515,5	650,5	15	14	15	15
Ferrara	97	69	70	61	559,5	420,9	371,8	300,0	14	9	11	9
Forlì-Cesena	231	500	789	240	484,3	923,6	2.602,2	603,4	7	8	11	14
Modena	120	124	64	70	741,7	806,6	457,9	486,5	3	3	3	4
Parma	11	11	11	9	4.528,2	4.528,2	4.528,2	3.463,1	2	2	2	2
Ravenna	581	658	752	412	2.241,7	2.363,4	2.902,8	1.957,9	8	7	8	16
Reggio nell'Emilia	1	1	1	0	*****	*****	*****	**0,0**	**0**	**0**	**0**	**0**
Rimini	3	2	5	0	*	*	*	0,0	1	1	1	1
Emilia-Romagna	**1.189**	**1.519**	**1.811**	**919**	**9.286,6**	**9.745,8**	**11.378,3**	**7.461,4**	**50**	**44**	**51**	**61**
Firenze	145	145	162	46	155,7	156,4	220,9	264,8	152	152	155	4
Grosseto	134	151	196	192	288,7	378,4	434,5	419,8	9	14	2	2
Lucca	65	105	81	68	**234,0**	**323,7**	**324,7**	**287,5**	**4**	**10**	**8**	**6**
Pistoia	9	16	17	18	*	*	*	*	15	16	17	18
Prato	2	2	0	0	*	*	0,0	0,0	0	0	0	0
Siena	0	0	2	2	0,0	0,0	*	*	0	0	0	0
Toscana	**355**	**419**	**458**	**326**	**684,3**	**864,4**	**991,8**	**985,9**	**180**	**192**	**182**	**30**

(SEGUE)

Province e Regioni	Aziende				Superficie				Trasformatori			
	2004	2005	2006	2007	2004	2005	2006	2007	2004	2005	2006	2007
Perugia	18	19	25	21	396,7	332,5	549,9	634,8	13	12	17	14
Umbria	**18**	**19**	**25**	**21**	**396,7**	**332,5**	**549,9**	**634,8**	**13**	**12**	**17**	**14**
Ancona	1	1	0	0	*	*	0,0	0,0	0	0	0	0
Ascoli Piceno	0	0	2	2	0,0	0,0	*	*	1	1	10	8
Macerata	4	4	4	3	*	*	*	*	1	2	1	1
Marche	**5**	**5**	**6**	**5**	**43,0**	**43,0**	**66,3**	**79,1**	**3**	**3**	**11**	**9**
Latina	0	36	64	71	0,0	261,2	354,3	315,0	0	0	0	1
Roma	12	12	7	9	60,8	110,1	49,9	53,3	13	2	2	2
Viterbo	0	0	0	0	0,0	0,0	0,0	0,0	1	1	1	1
Lazio	**12**	**48**	**71**	**80**	**60,8**	**371,3**	**404,1**	**368,3**	**14**	**3**	**3**	**4**
L'Aquila	0	0	0	2	0,0	0,0	0,0	*	0	0	0	2
Teramo	0	0	0	1	0,0	0,0	0,0	*	0	0	0	1
Abruzzo	**0**	**0**	**0**	**3**	**0,0**	**0,0**	**0,0**	**5,0**	**0**	**0**	**0**	**3**
Avellino	9	50	59	23	311,1	356,4	327,8	*	2	3	2	3
Benevento	0	0	1	2	**0,0**	**0,0**	*	*	**1**	**1**	**1**	**1**
Caserta	0	0	30	43	0,0	0,0	*	191,3	0	0	3	5
Napoli	225	394	274	288	**216,3**	**227,7**	**153,8**	**161,5**	**10**	**11**	**11**	**11**
Salerno	27	504	319	279	414,1	422,6	418,7	304,3	14	22	17	16
Campania	**261**	**948**	**683**	**635**	**941,6**	**1.006,6**	**900,2**	**773,6**	**27**	**37**	**34**	**36**
Foggia	36	39	39	43	*	223,8	223,8	223,1	3	2	4	9
Taranto	2	73	73	14	*	169,0	169,0	51,9	2	3	4	0
Puglia	**38**	**112**	**112**	**57**	**363,0**	**392,8**	**392,7**	**275,0**	**5**	**5**	**8**	**9**
Potenza	36	25	22	25	57,2	43,1	27,4	33,0	5	6	9	10
Matera	0	0	0	0	0,0	0,0	0,0	0,0	0	2	0	0
Basilicata	**36**	**25**	**22**	**25**	**57,2**	**43,1**	**27,4**	**33,0**	**5**	**8**	**9**	**10**
Catanzaro	0	3	9	9	0,0	26,6	25,1	25,1	0	1	1	1
Cosenza	0	57	49	70	0,0	397,4	299,5	385,7	0	15	17	19
Reggio di Calabria	0	1	2	15	0,0	*	*	99,4	0	0	0	1
Vibo Valentia	0	2	1	4	0,0	*	*	8,2	0	0	0	0
Calabria	**0**	**63**	**61**	**98**	**0,0**	**429,2**	**334,5**	**518,3**	**0**	**16**	**18**	**21**
Agrigento	0	75	139	140	0,0	258,7	557,2	553,5	0	2	4	5
Caltanissetta	0	26	51	52	0,0	92,7	287,2	293,3	0	1	2	2
Catania	83	120	155	222	824,3	848,1	1.321,5	2.047,5	18	15	29	63
Enna	7	12	15	13	*	115,6	160,2	101,3	0	0	0	0
Palermo	0	0	0	0	**0,0**	**0,0**	**0,0**	**0,0**	**1**	**1**	**1**	**1**
Ragusa	1	6	15	18	*	7,1	90,5	156,2	2	2	3	11
Siracusa	160	276	244	368	1.317,5	1.512,3	1.760,8	2.506,1	23	29	28	31
Trapani	44	72	50	223	433,7	294,0	127,5	322,5	4	7	6	9
Sicilia	**295**	**587**	**669**	**1.036**	**2.674,7**	**3.128,4**	**4.305,0**	**5.980,5**	**48**	**57**	**73**	**122**
ITALIA	**7.912**	**11.561**	**16.637**	**16.024**	**23.589,7**	**25.100,3**	**44.757,5**	**42.744,1**	**584**	**620**	**676**	**668**

(*) Dati non pubblici per garantire il rispetto del segreto statistico

Non sono elencate le Province in cui non sono presenti aziende produttrici di ortofrutticoli e cereali DOP e IGP

Fonte: ISTAT

Cartogramma 4.2.3: Aziende agricole produttrici di ortofrutticoli e cereali DOP e IGP per provincia (Anno 2007)

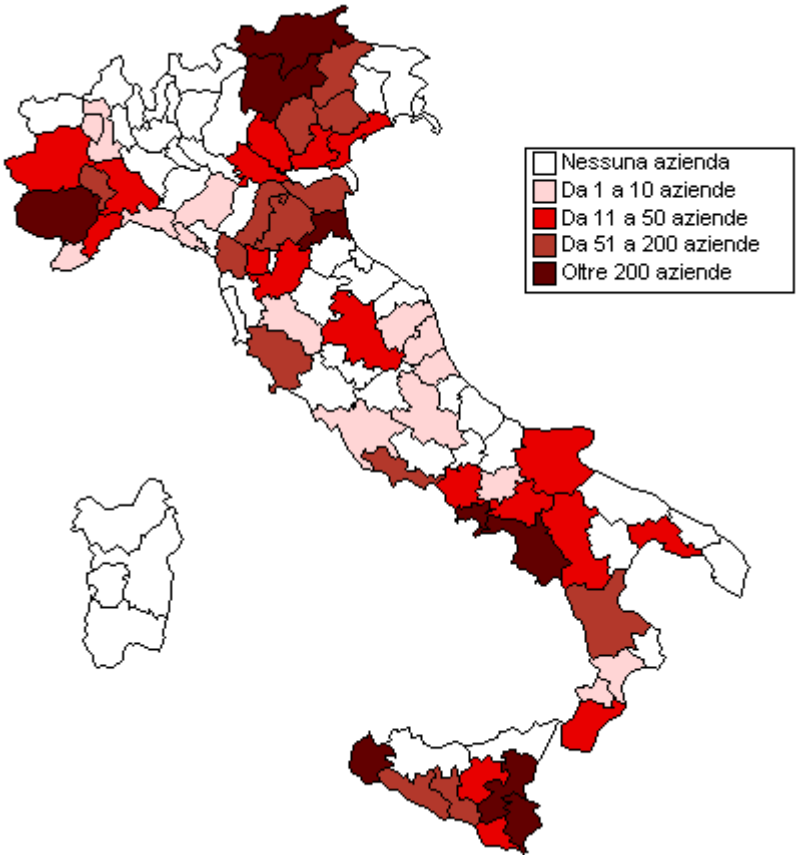

Fonte: Elaborazione BMTI su dati ISTAT

I dati che emergono dalla tabella 4.2.5 rilevano un trend negativo in Italia delle aziende impegnate nella produzione e trasformazione di oli extravergine d'oliva DOP e IGP per regioni e province dal 2004 al 2007. In particolare si evince un forte calo delle aziende nelle regioni dell'Umbria, della Campania e della Liguria, nonostante, come mostra il cartogramma 4.2.4, siano tra le regioni maggiormente contraddistinte per le aziende impegnate nella produzione e trasformazione di oli extravergine d'oliva. In assoluto la Toscana è la regione con il più elevato numero di aziende con particolare rilevanza per le province di Siena, Firenze e Grosseto.

Tabella 4.2.5: Produttori e trasformatori di olii extravergine d'oliva DOP e IGP per provincia e regione

Aziende produttrici, superficie e trasformatori di olii extravergine d'oliva DOP e IGP per Provincia e Regione												
Province e Regioni	Aziende				Superficie				Trasformatori			
	2004	2005	2006	2007	2004	2005	2006	2007	2004	2005	2006	2007
Bergamo	10	8	6	3	13,3	8,6	12,2	7,6	1	0	2	2
Brescia	76	89	168	7	155,9	189,2	392,9	410,0	21	14	27	29
Como	3	4	3	5	2,0	*	2,9	2,3	4	3	1	1
Lecco	4	6	5	177	3,9	6,7	7,9	8,8	0	0	2	4
Milano	0	1	0	0	0,0	*	0,0	0,0	4	0	0	0
Lombardia	**93**	**108**	**182**	**192**	**175,1**	**211,2**	**415,8**	**428,8**	**30**	**17**	**32**	**36**
Trento	29	25	68	67	32,6	30,3	89,2	96,0	0	0	3	2
Trentino-Alto Adige	**29**	**25**	**68**	**67**	**32,6**	**30,3**	**89,2**	**96,0**	**0**	**0**	**3**	**2**
Padova	3	5	7	1.082	*	7,8	13,2	12,5	1	3	3	3
Treviso	0	4	4	24	0,0	10,5	18,4	18,4	1	0	1	1
Verona	592	565	1.053	4	755,1	843,2	1.597,0	1.646,1	34	29	47	51
Vicenza	2	10	24	7	*	10,1	36,0	35,4	1	2	5	5
Veneto	**597**	**584**	**1.088**	**1.117**	**773,8**	**871,5**	**1.664,7**	**1.712,5**	**37**	**34**	**56**	**60**
Trieste	0	0	17	17	0,0	0,0	25,0	25,0	0	0	8	8
Friuli-Venezia Giulia	**0**	**0**	**17**	**17**	**0,0**	**0,0**	**25,0**	**25,0**	**0**	**0**	**8**	**8**
Genova	29	24	33	773	51,9	43,2	61,1	61,5	13	11	14	12
Imperia	872	614	732	75	1.341,3	1.409,3	1.533,0	1.631,3	33	33	50	66
La Spezia	43	47	52	34	46,7	55,4	67,5	66,8	4	4	5	6
Savona	63	63	76	56	72,3	78,1	95,9	86,5	10	10	10	15
Liguria	**1.007**	**748**	**893**	**938**	**1.512,1**	**1.586,1**	**1.757,5**	**1.846,1**	**60**	**58**	**79**	**99**
Forlì-Cesena	8	17	18	115	*	21,7	19,9	37,8	0	0	0	2
Parma	1	0	0	21	*	0,0	0,0	0,0	0	0	0	0
Ravenna	106	109	105	26	63,4	67,2	63,4	86,3	1	1	1	1
Rimini	9	22	23	0	16,7	50,8	53,9	72,3	4	5	5	6
Emilia-Romagna	**124**	**148**	**146**	**162**	**87,2**	**139,7**	**137,3**	**196,5**	**5**	**6**	**6**	**9**
Arezzo	740	770	797	62	3.654,3	3.259,1	4.263,8	4.363,4	44	36	28	37
Firenze	1.886	2.086	2.020	112	13.406,4	11.962,2	16.047,0	16.667,9	164	187	112	131
Grosseto	3.433	3.974	3.676	628	11.547,2	17.889,9	13.292,2	13.463,2	89	91	37	57
Livorno	785	1.042	889	2.130	3.491,1	4.483,3	4.138,0	4.133,3	32	33	14	15
Lucca	68	86	116	60	327,3	459,8	557,0	533,5	10	16	23	23
Massa-Carrara	51	44	51	892	138,6	93,0	138,6	175,4	1	0	1	1
Pisa	551	692	621	651	2.607,3	2.645,1	4.035,1	4.115,6	27	39	10	20
Pistoia	518	607	579	808	1.783,1	1.669,9	2.020,0	2.125,6	29	27	13	19
Prato	58	63	61	1.629	467,5	314,3	642,0	685,2	8	8	2	5
Siena	1.506	1.613	1.595	3.695	8.382,2	8.483,5	9.182,0	9.147,9	171	172	150	154
Toscana	**9.596**	**10.977**	**10.405**	**10.667**	**45.805,0**	**51.259,8**	**54.315,5**	**55.410,9**	**575**	**609**	**390**	**462**
Perugia	3.554	230	237	458	13.887,0	1.861,6	1.966,9	3.199,0	244	78	72	94
Terni	1.605	169	174	229	5.333,0	901,2	876,2	1.063,2	75	15	18	23
Umbria	**5.159**	**399**	**411**	**687**	**19.220,0**	**2.762,8**	**2.843,1**	**4.262,2**	**319**	**93**	**90**	**117**
Pesaro e Urbino	0	29	28	28	0,0	149,8	145,4	145,4	0	10	10	7
Marche	**0**	**29**	**28**	**28**	**0,0**	**149,8**	**145,4**	**145,4**	**0**	**10**	**10**	**7**

(SEGUE)

Province e Regioni	Aziende				Superficie				Trasformatori			
	2004	2005	2006	2007	2004	2005	2006	2007	2004	2005	2006	2007
Rieti	70	71	101	1.128	1.059,5	1.047,7	1.362,2	1.076,6	29	25	45	39
Roma	81	47	80	88	696,9	1.066,3	1.235,5	703,3	23	15	24	28
Viterbo	1.033	1.064	1.114	83	1.760,6	1.839,2	2.037,9	2.116,2	10	26	28	35
Lazio	**1.184**	**1.182**	**1.295**	**1.299**	**3.517,0**	**3.953,2**	**4.635,6**	**3.896,2**	**62**	**66**	**97**	**102**
Chieti	245	222	174	18	570,4	505,1	368,0	347,4	18	17	31	27
L'Aquila	4	0	0	223	32,2	0,0	0,0	0,0	0	0	0	0
Pescara	233	202	237	161	732,4	594,0	753,9	603,6	19	22	21	22
Teramo	0	0	14	0	0,0	0,0	162,0	185,9	0	0	10	10
Abruzzo	**482**	**424**	**425**	**402**	**1.335,0**	**1.099,1**	**1.283,9**	**1.136,9**	**37**	**39**	**62**	**59**
Campobasso	198	210	220	221	*	*	740,3	765,1	20	23	25	25
Isernia	1	2	3	3	*	*	22,8	22,8	1	2	2	1
Molise	**199**	**212**	**223**	**224**	**696,1**	**758,1**	**763,1**	**787,8**	**21**	**25**	**27**	**26**
Napoli	164	132	76	78	239,4	258,2	169,1	186,0	28	28	8	9
Salerno	1.085	962	207	221	3.415,8	3.261,8	765,6	786,4	366	235	26	23
Campania	**1.249**	**1.094**	**283**	**299**	**3.655,2**	**3.520,1**	**934,7**	**972,4**	**394**	**263**	**34**	**32**
Bari	319	357	384	83	2.279,2	2.657,5	3.053,9	3.643,8	78	85	61	72
Brindisi	82	94	60	467	938,7	982,4	668,8	660,4	20	19	16	18
Foggia	131	125	90	30	1.162,9	1.101,3	739,5	617,2	43	51	53	46
Lecce	26	19	17	58	*	115,9	155,3	536,9	17	17	15	17
Taranto	1	3	3	39	*	12,8	39,2	665,7	3	2	4	24
Puglia	**559**	**598**	**554**	**677**	**4.525,8**	**4.869,8**	**4.656,7**	**6.124,0**	**161**	**174**	**149**	**177**
Catanzaro	9	8	4	50	494,3	476,9	104,3	109,7	10	9	4	1
Cosenza	24	62	43	17	366,1	593,3	430,1	494,0	26	30	23	23
Crotone	22	35	15	5	77,6	106,5	45,0	75,8	6	7	7	2
Calabria	**55**	**105**	**62**	**72**	**938,0**	**1.176,7**	**579,3**	**679,4**	**42**	**46**	**34**	**26**
Agrigento	219	277	225	183	1.250,4	1.745,4	1.521,7	2.326,3	27	22	29	38
Catania	29	41	18	25	130,0	265,1	67,7	183,4	11	14	13	15
Messina	0	0	16	24	0,0	0,0	210,4	172,5	0	0	8	10
Palermo	86	98	20	355	698,7	780,1	451,6	469,7	27	29	23	21
Ragusa	84	86	77	32	735,7	722,1	548,9	702,2	21	24	24	27
Siracusa	11	17	21	92	254,6	344,7	463,4	538,9	10	17	7	12
Trapani	179	202	179	26	1.530,5	1.826,8	1.601,1	1.720,3	11	29	28	38
Sicilia	**608**	**721**	**556**	**737**	**4.599,8**	**5.684,2**	**4.864,7**	**6.113,4**	**107**	**135**	**132**	**161**
Cagliari	0	0	0	21	0,0	0,0	0,0	282,3	0	0	0	7
Carbonia Iglesias	0	0	0	2	0,0	0,0	0,0	*	0	0	0	2
Medio Campidano	0	0	0	5	0,0	0,0	0,0	57,2	0	0	0	7
Oristano	0	0	0	2	0,0	0,0	0,0	*	0	0	0	1
Sassari	0	0	0	17	0,0	0,0	0,0	323,1	0	0	0	13
Sardegna	**0**	**0**	**0**	**47**	**0,0**	**0,0**	**0,0**	**679,6**	**0**	**0**	**0**	**30**
ITALIA	**20.941**	**17.354**	**16.636**	**17.632**	**86.872,7**	**78.072,3**	**79.111,6**	**84.512,8**	**1.850**	**1.575**	**1.209**	**1.413**

(*) Dati non pubblici per garantire il rispetto del segreto statistico

Non sono elencate le Province in cui non sono presenti aziende produttrici di olii extravergine d'oliva DOP e IGP

Fonte: ISTAT

Cartogramma 4.2.4: Aziende agricole produttrici di olii extravergine d'oliva DOP e IGP per provincia (Anno 2007)

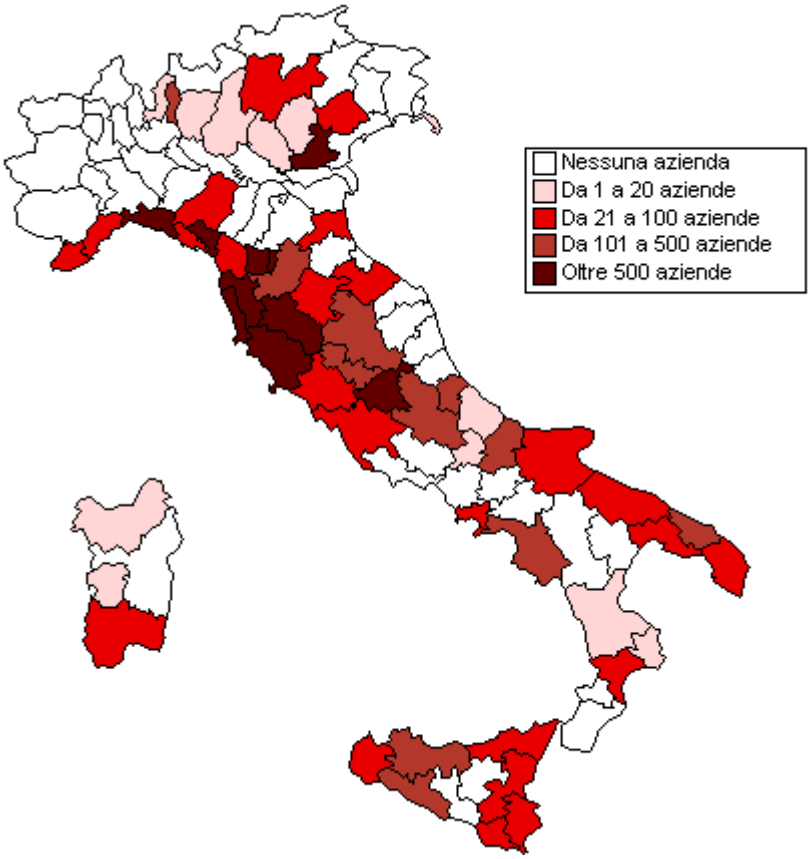

Fonte: ISTAT

Dal cartogramma 4.2.5 a seguire si evince come le regioni che si contraddistinguono per l'elevato numero delle aziende impegnate nella produzione e trasformazione di prodotti DOP e IGP sono la Toscana, la Sardegna, la Valle d'Aosta ed una parte delle regioni del Nord-Est dell'Italia settentrionale. Gran parte delle province del Sud Italia è caratterizzata da un numero non elevato di aziende impegnate nella produzione e trasformazione di prodotti DOP e IGP.

Cartogramma 4.2.5: Aziende agricole produttrici di prodotti DOP e IGP per provincia (Anno 2007)

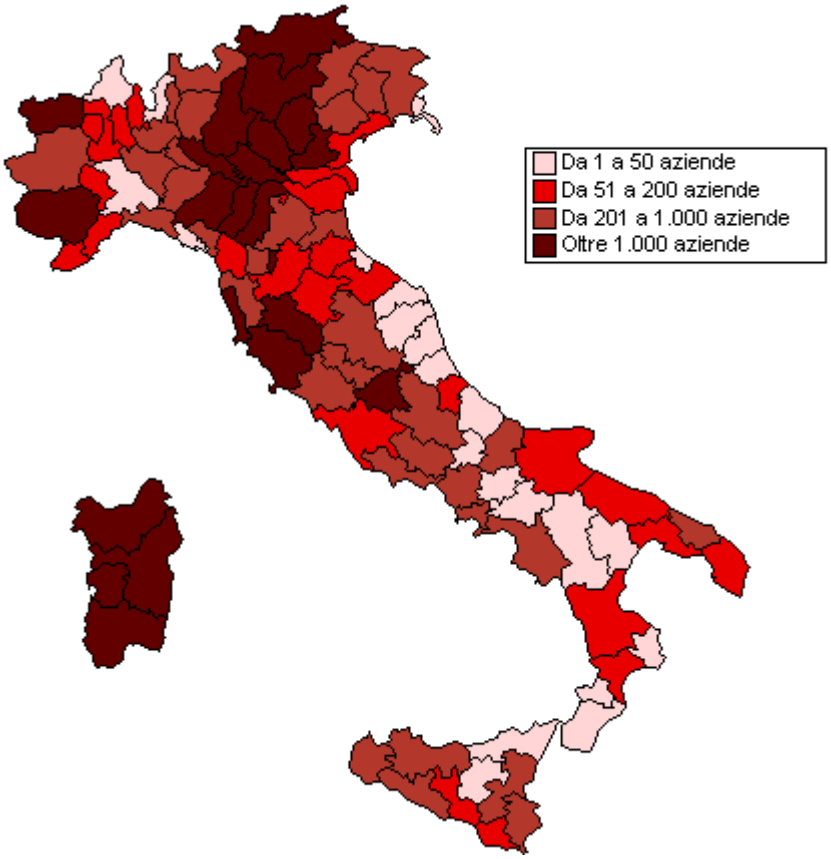

Fonte: ISTAT

4.3 I prodotti tipici del Piemonte

Di seguito i prodotti DOP e IGP riconosciuti ai sensi del Regolamento (CE) 510/2006 elencati in ordine di priorità in funzione della loro relativa zona d'origine:

DOP:

- formaggio **Castelmagno**, Reg. CE n. 1263 del 01.07.96 (GUCE L. 163 del 02.07.96);
- formaggio **Murazzano**, Reg. CE n. 1107 del 12.06.96 (GUCE L. 148 del 21.06.96);
- formaggio **Robiola di Roccaverano**, Reg. CE n. 1263 del 01.07.96 (GUCE L. 163 del 02.07.96);
- **Riso di Baraggia**, Reg. CE n. 982 del 21.08.2007 (GUCE L. 217 del 22.08.2007);
- formaggio **Bra**, Reg. CE n. 1263 del 01.07.96 (GUCE L. 163 del 02.07.96);
- formaggio **Gorgonzola**, Reg. CE n. 1107 del 12.06.96 (GUCE L. 148 del 21.06.96);
- formaggio **Grana Padano**, Reg. CE n. 1107 del 12.06.96 (GUCE L. 148 del 21.06.96);
- formaggio **Raschera**, Reg. CE n. 1107 del 12.06.96 (GUCE L. 148 del 21.06.96);
- **Salamini italiani alla cacciatora**, Reg. CE n. 1778 del 07.09.01 (GUCE L. 240 del 08.09.01);
- formaggio **Taleggio**, Reg. CE n. 1107 del 12.06.96 (GUCE L. 148 del 21.06.96);
- formaggio **Toma Piemontese**, Reg. CE n. 1107 del 12.06.96 (GUCE L. 148 del 21.06.96).

IGP:

- **Nocciola Piemonte**, Reg. CE n. 1107 del 12.06.96 (GUCE L. 148 del 21.06.96);
- **Castagna Cuneo**, Reg. CE n. 1050 del 12.09.2007 (GUCE L. 240 del 13.09.2007);
- **Mortadella di Bologna**, Reg. CE n. 1549 del 17.07.98 (GUCE L. 202 del 17.07.98).

I prodotti enologici (VQPRD) di cui al Titolo VI del Reg. (CE) 1493/99, e riconosciuti ai sensi della Legge 10 febbraio 1992, n.164 "Nuova Disciplina delle denominazioni d'origine" e del D.P.R. 20 aprile 1994, n. 348 "Regolamento recante disciplina del procedimento di riconoscimento d'origine dei vini, sono di seguito elencati in ordine di priorità in funzione delle difficoltà di mercato delle relative tipologie di vino:

DOC:

- Dolcetto d'Acqui;
- Dolcetto d'Alba;
- Dolcetto d'Asti;
- Dolcetto di Diano d'Alba;
- Dolcetto di Dogliani;
- Dolcetto Langhe monregalesi;
- Dolcetto d'Ovada;

- Barbera del Monferrato;
- Cortese dell'Alto Monferrato;
- Albugnano;
- Alta Langa;
- Barbera d'Alba;
- Barbera d'Asti;
- Boca;
- Bramaterra;
- Canavese;
- Carema;
- Cisterna d'Asti;
- Collina torinese;
- Colli tortonesi;
- Colline novaresi;
- Colline saluzzesi;
- Coste della Sesia;
- Erbaluce di Caluso;
- Fara;
- Freisa d'Asti;
- Freisa di Chieri;
- Gabiano;
- Grignolino d'Asti;
- Grignolino monferrato casalese;
- Langhe;
- Lessona;
- Loazzolo;
- Malvasia di Casorzo d'Asti;
- Malvasia di Castelnuovo Don Bosco;
- Monferrato;
- Nebbiolo d'Alba;

- Piemonte;
- Pinerolese;
- Rubino di Cantavenna;
- Ruché di Castagnole Monferrato;
- Sizzano;
- Strevi;
- Valsusa;
- Verduno o Verduno Pelaverga.

DOCG:

- Asti o Asti spumante Moscato d'Asti ;
- Barbaresco;
- Barolo;
- Brachetto d'Acqui;
- Gattinara;
- Gavi;
- Roero;
- Roero Arneis.

4.4 I prodotti certificati della provincia di Cuneo

Castelmagno

Formaggio di latte vaccino e/o ovino e caprino in piccole aggiunte, semi-grasso, pressato, a pasta semi-dura, erborinato, stagionato, di forma cilindrica a facce piane. Crosta: sottile, giallo-rossastra, invecchiando diviene più scura e rugosa; pasta: friabile, di colore bianco perlaceo o giallognolo, se stagionato a lungo assume colore giallo oro, con venature blu.

Area

La zona di produzione, ivi compresa la stagionatura, comprende gli interi territori amministrativi dei comuni di Castelmagno, Pradleves e Monterosso Grana ricadenti nella provincia di Cuneo.

Cenni storici

Il formaggio è stato sempre storicamente ottenuto nella ristretta zona montana, delimitata nel disciplinare di produzione, mantenendo inalterate nel tempo le caratteristiche originarie dovute all'ambiente particolarmente circoscritto.

Tecniche di produzione

La pasta, ottenuta da latte parzialmente scremato con aggiunta di caglio di vitello portato a temperatura fra i 35° e 38°C, viene sottoposta a pressatura in idonei stampi. Il prodotto viene trattato con salatura a secco e avviato alla maturazione per alcuni mesi in grotte naturali, fresche ed umide.

Murazzano

Il Murazzano è un formaggio a pasta fresca, con latte ovino in purezza, oppure con latte misto, ma con una percentuale di latte ovino non inferiore al 60%. La sua forma è cilindrica, di dieci-quindici centimetri di diametro, tre-quattro centimetri di altezza, un peso che varia dai 250 ai 400 grammi. Il colore della pasta è bianco latte, la sua struttura leggermente consistente, morbida, a volte con alcune occhiature. All'esterno si presenta priva di crosta, il suo colore è bianco latte per le forme fresche e paglierino per quelle più stagionate. Il suo sapore, fine e delicatamente profumato, ricorda il latte ovino. Ancora oggi è realizzato a mano, forma dopo forma. Solo i locali di lavorazione sono stati adeguati alle severe norme europee in materia e la maturazione di minimo quattro giorni, può avvenire in questi stessi locali di produzione o in apposite celle frigorifere.

Area

Prodotto in cinquanta comuni dell'Alta Langa cuneese, delimitanti un'area continua. La zona di produzione, ivi compresa la stagionatura, comprende gli interi territori amministrativi dei comuni di: Arguello, Belvedere Langhe, Bergolo, Bonvicino, Borgomale, Bosia, Bosolasco, Camerana, Castelletto Uzzone, Castellino Tanaro, Castino, Ceretto Langhe, Cissone, Cortemilia, Cravanzana, Feisoglio, Gorzegno, Gottasecca, Igliano, Lequio, Berria, Levice, Marsaglia, Monbarcaro, Monesiglio, Murazzano, Niella Belbo, Paroldo, Perletto, Pezzolo Valle Uzzone, Prunetto, Roascio, Sale Langhe, Saliceto, San Benedetto Belbo, Serravalle Langhe, Somano, Torre Bormida, Torresina, Cigliè, Albaretto Torre, Rocchetta Belbo, Benevello, Montezemolo, Sale San Giovanni, Clavesana, Bastia Mondovì, Ceva Priero, Castelnuovo di Ceva.

Cenni storici

Il formaggio, storicamente ottenuto nell'area delimitata dal disciplinare di produzione, etimologicamente richiama il Comune di Murazzano, che ne è il centro maggiore di produzione. Il prodotto ha mantenuto nel tempo le caratteristiche peculiari dovute all'ambiente pedemontano.

Tecniche di produzione

La pasta, ottenuta da latte intero con aggiunta di caglio di vitello coagulato ad una temperatura di 37°C, è sottoposta a salatura a secco e a breve stagionatura.

Bra

Formaggio di latte vaccino, che può essere integrato con latte ovino e/o caprino, semi-grasso, pressato, a pasta tenera e a pasta dura, di media e lunga stagionatura, di forma cilindrica con facce piane. Lo si ritrova in due varianti: tenero e duro. Ambedue sono prodotte con latte vaccino e una eventuale piccola aggiunta di latte ovino o caprino (al massimo 10%). Quello tenero viene stagionato per 45 giorni, ha una pasta di colore bianco avorio e crosta grigio-chiara; il sapore è dolce e particolarmente fragrante. Il BRA DOP duro deriva invece da una stagionatura di sei mesi ed oltre; presenta una pasta di colore paglierino, gradevolmente profumata e lievemente piccante al palato. La forma è cilindrica, a facce piane, con un peso che in ambedue i tipi va dai 6 agli 8 chilogrammi. Si fregia della DOP dal 1996.

Area

L'intero territorio della provincia di Cuneo e il contiguo Comune di Villafranca Piemonte in provincia di Torino, delimitanti un'area continua.

Cenni storici

Il formaggio, storicamente presente nella provincia di Cuneo, prende il nome dal Comune di Bra, ove tradizionalmente è ubicato il maggiore mercato di commercializzazione. Nel tempo il prodotto ha conservato le caratteristiche originarie legate ad una tecnica consolidata dall'uso.

Tecniche di produzione

La pasta, ottenuta da latte parzialmente scremato, coagulato con caglio di vitello ad una temperatura non superiore a 32 gradi, è sottoposta a doppia rottura e quindi a pressatura in stampi idonei, a due salature a secco e a medio - lunga stagionatura.

Gorgonzola

Formaggio di latte di vacca intero, molle da tavola, a pasta cruda con venature verdi/blu caratteristiche (erborinatura).

Area

L'intero territorio delle provincie di Bergamo, Brescia, Como, Cremona, Cuneo, Milano, Novara, Pavia, Vercelli e il contiguo comune di Casale Monferrato in provincia di Alessandria, formanti un'area continua.

Cenni storici

La consuetudine di concentrare i capi bovini nel territorio del Comune di Gorgonzola e zone limitrofe, in determinati periodi dell'anno è collegata al tradizionale sfruttamento del pascolo alpino. Il latte derivato veniva trasformato in formaggio, sottoposto a maturazione in grotte naturali per acquisire la caratteristica "erbori natura", dovuta alla presenza di specifici ceppi di muffa. Tali tradizioni si sono consolidate nel tempo, seguendo l'evoluzione del settore.

Tecniche di produzione

La produzione del formaggio a DOP. "Gorgonzola" avviene secondo la seguente sequenza operativa.

Disciplina vigente: dopo la cagliatura del latte con caglio di vitello, la pasta raffreddata viene sottoposta a stratificazione ed a salatura a secco. La pasta, raffreddata, viene sottoposta a stratificazione. Dopo qualche giorno si procede alla salatura a secco che è continuata per alcuni giorni in ambiente con temperatura di 18-20° C. La stagionatura che può protrarsi anche per 2 o 3 mesi, viene effettuata in ambienti con temperatura di 5-8° C. Durante la maturazione la pasta viene più volte forata per favorire lo sviluppo delle varietà e ceppi di penicillum, caratteristici del "Gorgonzola" e determinanti la colorazione verde (erborinatura).

Modifica proposta: il latte intero di vacca proveniente dalla zona di produzione viene pastorizzato, cagliato ad una temperatura di 28-36° C, inseminato con fermenti lattici e con una sospensione di spore di pennicillium e di lieviti selezionati ed addizionato con caglio di vitello; dopo qualche giorno si procede alla salatura a secco che è continuata per alcuni giorni in ambiente con temperatura di 18-24° C. Durante la maturazione la pasta viene più volte forata per favorire lo sviluppo delle varietà e ceppi di penicillum, caratteristici del "Gorgonzola" e determinanti la colorazione verde/bluastra (erborinatura). La stagionatura che può protrarsi anche per 2 o 3 mesi, e comunque la durata minima della stagionatura può essere quantificata in cinquanta giorni, viene effettuata in ambienti con temperatura di 2-7° C ed un'umidità dell'85/95%.

Grana Padano

Formaggio di latte di vacca, semigrasso, a pasta cotta, a lenta maturazione di forma cilindrica a scalzo leggermente convesso o quasi diritto con facce piane leggermente orlate, usato da tavola o da grattugia.

Area

L'intero territorio delle provincie di Alessandria, Asti, Cuneo, Novara, Torino, Vercelli, Bergamo, Brescia, Como, Cremona, Milano, Pavia, Sondrio, Varese, Trento, Padova, Rovigo, Treviso, Venezia, Verona, Vicenza, Ferrara, Forlì, Piacenza, Ravenna e contigui comuni in provincia di Mantova e di Bologna, formanti un'area continua.

Cenni storici

Il formaggio fin dall'antichità originario della Val Padana ha sempre avuto un rilievo notevole per qualità e per volume di produzione. Etimologicamente il nome "Grana" richiama la peculiare caratteristica morfologica della pasta che si presenta a tessitura granulare. Storicamente, si è andato affermando l'uso,

congiuntamente al nome Grana, di aggettivi riferiti a zone della pianura Padana da dove proveniva il prodotto, che nel tempo hanno dato luogo ad una univoca denominazione geografica Padano.

Tecniche di produzione

Il latte, lasciato riposare e parzialmente scremato per affioramento, viene coagulato con aggiunta di caglio di vitello, la cagliata viene quindi rotta in granuli fini e cotta fino a quando i granuli diventano elastici, segue l'immissione in stampi per almeno 48 ore e quindi la salamoia; la fase di maturazione naturale in ambienti idonei, dura da uno a due anni.

Raschera

Formaggio di latte vaccino, che può essere integrato con aggiunta di latte ovino e/o caprino, semi-grasso, pressato, a pasta molle, mediamente stagionato, di forma cilindrica o quadrangolare, a facce piane.

Area

La zona di produzione, ivi compresa la stagionatura, comprende l'intero territorio della provincia di Cuneo. Il formaggio "Raschera", rotondo o quadrato, prodotto ad una quota superiore ai 900 metri sul livello del mare nei comuni di Frabosa Soprana, Frabosa Sottana, Garessio per quanto attiene la Valcasotto, Magliano Alpi, per la parte che confina con il comune di Ormea, Montalto Mondovì, Ormea, Pamparato, Roburent, Roccaforte Mondovì, è stagionato negli interi territori amministrativi dei predetti comuni e può portare la menzione "di Alpeggio".

Cenni storici

Il formaggio, storicamente presente nel territorio della provincia di Cuneo, etimologicamente richiama il nome del lago Raschera nell'area prospiciente la zona del Monregalese, da cui si è diffusa la produzione del formaggio che ha conservato le caratteristiche originarie, legate ad una tecnica consolidata.

Tecniche di produzione

La pasta, ottenuta da latte parzialmente scremato coagulato con caglio di vitello ad una temperatura non superiore ai 30° C, viene sottoposta a pressatura in stampi idonei, a due salature a secco e a media stagionatura.

Salamini italiani alla cacciatora

I salamini italiani alla cacciatora sono prodotti DOP con carni magre ottenute da muscolatura striata appartenente alla carcassa di suino, grasso suino duro, sale, pepe a pezzi e/o macinato, aglio.

Area

Gli allevamenti dei suini destinati alla produzione dei salamini italiani alla cacciatora debbono essere situati nel territorio delle seguenti regioni: Friuli-Venezia Giulia, Veneto, Lombardia, Piemonte, Emilia-Romagna, Umbria, Toscana, Marche, Abruzzo, Lazio e Molise.

Cenni storici

Il nome sembra che derivi da un diffuso uso rurale secondo cui i cacciatori portavano con sé, nelle loro escursioni, questo salame dalle ridotte dimensioni che, quindi, poteva stare tranquillamente nella bisaccia.

Tecniche di produzione

Le frazioni muscolari e adipose, ottenute da carni macellate secondo le vigenti disposizioni, sono mondate accuratamente asportando le parti connettivali di maggior dimensioni ed il tessuto adiposo molle e devono essere fatte sostare in apposite celle frigorifere a temperatura di congelazione o refrigerazione e comunque non superiore ai 7°C. La macinatura deve essere effettuata in tritacarne con stampi con fori compresi tra i 3 e gli 8 mm o con altri sistemi che garantiscano analoghi risultati. L'eventuale impastatura di tutti gli ingredienti deve essere effettuata in macchine sottovuoto o a pressione atmosferica. L'insaccatura avviene in budelli naturali o artificiali di diametro non superiore a 75 mm, eventualmente legati in filza. L'asciugamento dei salamini è effettuato a caldo (temperatura compresa tra 18° e 25°C) e deve consentire una rapida disidratazione delle frazioni superficiali nei primi giorni di trattamento, non possono comunque essere adottate tecniche che prevedano una fermentazione accelerata. I salamini italiani alla cacciatora devono essere stagionati per almeno dieci giorni in locali dove sia assicurato un sufficiente ricambio di aria a temperatura compresa fra 10° e 15°C. La stagionatura, periodo comprendente anche l'asciugamento, deve garantire la conservazione e la salubrità in condizioni normali di temperatura ambiente.

Toma Piemontese

Formaggio di latte vaccino a pasta semicotta, distinto nelle tipologie a latte intero e a latte parzialmente scremato, di stagionatura variabile a seconda delle dimensioni, di forma cilindrica a facce piane o quasi piane con scalzo leggermente convesso.

Area

L’intero territorio delle provincie di Novara, Vercelli, Biella, Torino, Cuneo e contigui comuni delle provincie di Alessandria ed Asti.

Cenni storici

L’etimologia della denominazione richiama il nome tradizionale del formaggio prodotto nella relativa zona di produzione, costituita in prevalenza da territori montani e pedemontani. Nel tempo gli usi locali, diversificati nelle vallate della regione, hanno determinato due diverse tipologie di formaggio, storicamente diffuse nei mercati di consumo. Data la tradizionalità del prodotto, le caratteristiche specifiche del formaggio “Toma” sono state configurate nei DD.MM. 24.11.1964 e 16.9.1977, cui ha fatto seguito il D.P.C.M. 10.5.1993, recante norme di produzione e di designazione della denominazione di origine “Toma piemontese”.

Tecniche di produzione

La pasta, ottenuta da latte intero o da latte parzialmente scremato con aggiunta di caglio di vitello, viene sottoposta a due successive rotture fino a determinare la presenza di grumi di piccole dimensioni, quindi, in apposite fasciere, previa pressatura si procede alla salatura e alla stagionatura in locali idonei.

Nocciola del Piemonte

La varietà corilicola Tonda Gentile delle Langhe presenta un frutto a forma sub-sferoidale e parzialmente sub-sferoidale-trilobata, di grandezza non molto uniforme, con calibri di 17-21 mm. Il guscio è di medio spessore, di color nocciola mediamente intenso, di scarsa lucentezza con tormentosità diffusa all'apice e striature numerose ma poco evidenti. Il seme è di forma sub-sferoidale, tetraedrica e talvolta ovale, di colore più scuro del guscio ed è per lo più ricoperto da fibre; la sua superficie è corrugata e la sua pellicola (perisperma) è di medio spessore e facilmente staccabile alla tostatura.

Area

Le province di Alessandria, Asti, Cuneo, Novara, Torino, Vercelli.

Cenni storici

Risulta ancora difficile individuare l'esatta zona d'origine del genere Corylus, nonostante fosse già diffuso, dopo le glaciazioni del Pleistocene, nel nord-Europa, nel nord-America ed in Asia. Il nocciolo si caratterizza per l'estrema ricchezza delle varietà: la stessa nocciola del Piemonte (Tonda Gentile delle Langhe) pare derivi da incroci tra specie selvatiche, piuttosto che da una mutazione genetica.

Tecniche di produzione

I sistemi di allevamento sono la coltivazione a "cespuglio" ed eccezionalmente "monocaule", con una densità di 250-400 piante/ha ed un rendimento massimo consentito di 35 q.li/ha. La raccolta migliore - a mano o con l'utilizzo di macchine - è quella eseguita a maturazione (da metà agosto per le qualità precoci), quando i frutti si staccano spontaneamente dalle brattee. L'essiccazione avviene su aree pavimentate esterne, avendo cura di proteggere il prodotto dall'umidità o in essiccatori nei quali devono essere riprodotte le condizioni dell'essiccamento naturale con temperature non superiori a 35°. Un buon processo di essiccamento, che porta l'umidità dal 20 all'8-10% sul guscio (6% interna), garantisce al prodotto una sicura conservazione, che avviene in locali a 18-20° e con umidità non superiore al 65%. Prima della commercializzazione il prodotto deve essere posto in silos o contenitori che garantiscano una adeguata aerazione (sacchi di juta, tela, carta o cartone). Ottimo frutto, la nocciola viene impiegata nell'industria dolciaria, in cosmetologia, nella preparazione di pitture e resine sintetiche, come lubrificante per congegni delicati (orologeria).

Castagna di Cuneo

La castagna bianca deve le sue peculiarità alle particolari condizioni pedoclimatiche del territorio ed alle varietà utilizzate, esclusivamente locali (prevalgono le varietà Gabbiana e Frattona). La garanzia di salubrità è fornita dalle tecniche di produzione che si possono senza dubbio definire biologiche, non essendovi ricorso a concimi chimici o fitofarmaci

Area

La Castagna Cuneo IGP viene coltivata lungo la catena alpina costituita dalle Alpi Cozie e Marittime con una propaggine all'interno del contiguo Appennino Ligure fino al complesso montuoso dall'alta e media langa monregalese.

Cenni storici

I primi riferimenti alla coltura del castagno nella provincia di Cuneo risalgono alla fine del XII secolo e l'inizio del XIII. A partire dal XIV secolo i documenti si fanno sempre più precisi e numerosi sono i riferimenti negli statuti comunali di castagneti tutelati.

Mortadella Bologna

E' di forma ovale o cilindrica con consistenza compatta. La fetta è di colore rosa vivo uniforme e deve contenere una quantità di zone di tessuto adiposo non inferiore al 15% della massa totale. Devono essere assenti sacche di gelatina e di grasso. Il profumo è tipico e aromatico e il gusto è delicato senza tracce di affumicatura. Si trova sfusa o confezionata sottovuoto, intera, in tranci o affettata: operazioni che si effettuano solo nella zona di produzione.

Area

La zona di elaborazione della "Mortadella Bologna" comprende il territorio delle seguenti regioni o province: Emilia-Romagna, Piemonte, Lombardia, Veneto, provincia di Trento, Toscana, Marche e Lazio.

Cenni storici

Le origini storiche risalgono al XVI secolo. Il nome è probabilmente di derivazione latina, "Farcimen Murtatum", che significa salsiccia condita con mirto oppure deriva da "mortia", una specie di vivanda salata. Già nel Medioevo, i frati bolognesi insaccavano la carne e il grasso di suino pestati nel mortaio e aromatizzati. Nel 1718, la principessa Palatina, in una lettera, cita diverse mortadelle date in omaggio in occasione della festa di sua nipote, la duchessa di Berry.

Tecniche di produzione

Le carni suine di bassa qualità vengono tritate finemente fino ad ottenere un impasto omogeneo. Si aggiunge grasso di gola cubettato e riscaldato, si mescola, si aggiungono gli aromi e s'insacca in involucri artificiali. Si cuoce a temperature comprese tra 100 e 150 gradi, in stufe a vapore, per un tempo che varia a seconda del peso della mortadella.

5. La Borsa Merci Telematica Italiana

5.1 La Borsa Merci Telematica Italiana

Il 26 gennaio 2000 viene costituita Meteora S.p.A., società del sistema delle Camere di Commercio con lo scopo di realizzare un mercato telematico dei prodotti agricoli, agroalimentare ed ittici, italiani, comunitari ed extracomunitari, ammodernando i servizi camerali a supporto della commercializzazione dei prodotti, visto che nelle borse merci esistenti a livello nazionale, salvo poche eccezioni, si registrano quantità scambiate poco significative e l'impianto della normativa che le regola è fortemente datato (legge 272/1913).

Il passaggio da Meteora S.p.A. alla Borsa Merci Telematica Italiana ha seguito l'evoluzione dell'impianto legislativo che regola il settore agricolo ed agroalimentare di cui si riportano brevemente le tappe:

- ✓ il decreto del Ministro dell'Industria, del Commercio e dell'Artigianato del 20 Dicembre 2000 ha autorizzato la negoziazione dei beni di cui alla legge 272/1913 anche attraverso strumenti informatici o per via telematica per un periodo sperimentale non superiore ai dodici mesi;
- ✓ gli articoli 7 e 8 della legge 5 Marzo 2001 n. 57 hanno delegato il governo ad emanare uno o più decreti legislativi contenenti norme per l'orientamento e la modernizzazione nei settori dell'agricoltura e della pesca;
- ✓ l'articolo 30 del decreto legislativo 18 Maggio 2001 n. 228 ha ufficializzato il periodo sperimentale relativo alle negoziazioni telematiche, ha previsto l'emanazione da parte del Ministro delle Politiche Agricole e Forestali di un regolamento per il funzionamento telematico delle borse merci italiane e ha disposto la pubblicazione dei risultati in termini di prezzi di riferimento e di quantità delle merci e delle derrate;
- ✓ il decreto del Ministro delle attività produttive del 9 Marzo 2002 ha dato l'avvio ufficiale al periodo di sperimentazione delle negoziazioni telematiche della durata di dodici mesi e ha riconosciuto il ruolo di gestore della piattaforma telematica e dei connessi servizi a Meteora S.p.A.

Dopo alcuni anni di sperimentazione, ed a seguito degli importanti risultati di mercato conseguiti, il Ministro delle Politiche Agricole e Forestali, con il D.M. 174 del 6 aprile 2006, ha istituito ufficialmente la Borsa Merci Telematica Italiana, attribuendo a **Borsa Merci Telematica Italiana S.c.p.A.** (BMTI S.c.p.A.) la funzione di società di gestione della piattaforma telematica di negoziazione.

BMTI S.c.p.A. (ex Meteora S.p.A.), al 21 novembre 2008 è costituita da 72 Camere di Commercio, tra le quali Potenza, Unioncamere, Infocamere, Unione Regionale Puglia, Unione Regionale Lombardia e Unione Regionale Piemonte, ed ha un capitale sociale di 2.387.372,16 Euro. La società gestisce la piattaforma telematica di contrattazione consentendo la trattazione quotidiana e continua delle merci da postazioni remote, assicurando efficienza e razionalità ai mercati e determinando, in tempi rapidi ed in modo

trasparente, i prezzi realizzati ed i quantitativi scambiati, diffondendo dati e analisi tramite le Camere di Commercio ed i media.

Lo stesso D.M. 174/2006 definisce anche i ruoli degli altri due organi che costituiscono la Borsa Merci Telematica Italiana: la **Deputazione Nazionale,** con funzioni di vigilanza e di indirizzo generale e le **Camere di Commercio** con funzioni di supporto e promozione della Borsa Merci Telematica Italiana.

I principi cardine dell'intero sistema sono definiti dal **Regolamento Generale** che regola anche le procedure di accreditamento degli operatori, di iscrizione dei Soggetti abilitati all'intermediazione, le modalità di apertura di ogni mercato telematico e quindi, per ciascun prodotto, la costituzione dei Comitati di Filiera. Questi ultimi sono composti da esperti e rappresentanti di tutti gli anelli della filiera, e svolgono compiti di consulenza e assistenza tecnica in favore della Società di Gestione relativamente ai mercati di competenza, a partire dalla proposta del Regolamento speciale di prodotto.

La negoziazione delle merci avviene con un sistema ad asta continua del tipo "uno a molti": ogni proposta, sia di acquisto che di vendita, genera in pratica un "mercato a sé". Ogni proposta è caratterizzabile compilando la "scheda informativa" telematica, che riporta le diverse specifiche qualitative della partita di merce in questione, nonché i dettagli per la chiusura dei contratti.

La negoziazione delle merci avviene tra operatori accreditati per il tramite dei **Soggetti Abilitati all'Intermediazione (S.A.I.)**.

Dal 29 maggio 2008 infatti l'accesso alla piattaforma telematica di contrattazione della Borsa Merci Telematica Italiana è riservato ai S.A.I. Si tratta di una figura professionale assolutamente inedita nel panorama agricolo nazionale (istituita anch'essa con il D.M. 174/2006). Il S.A.I. svolge funzioni di intermediazione esclusivamente riferite alle negoziazioni telematiche nella Borsa Merci Telematica Italiana; in particolare il suo compito è quello di raccogliere e gestire ordini telematici trasmessi dagli operatori accreditati attraverso un'apposita sezione del sistema denominata "Vetrina di mercato".

Fino al 28 maggio 2008 gli operatori hanno potuto concludere direttamente i contratti usufruendo di un periodo transitorio di operatività del sistema.

La società di gestione produce settimanalmente una comunicazione prezzi attraverso la quale vengono diffusi i prezzi derivati dalle contrattazioni telematiche.

I mercati attivi al 21 novembre 2008 nella Borsa Merci Telematica Italiana sono 35:

Tabella 5.1.1: I mercati attivi sulla Borsa Merci Telematica Italiana al 21 novembre 2008

Categoria	Mercati attivi
Cereali, semi oleosi, riso e farine.	Frumento tenero, Frumento duro, Granoturco secco, Cereali minori, Sottoprodotti della macinazione, Semi di soia, Semi di girasole, Farine di frumento tenero, Sfarinati di frumento duro, Farine vegetali di estrazione, Risone, Semi di colza
Carni, uova e animali vivi	Suini vivi, Tagli di carne suina, Carni avicole congelate, Carni cunicole, Uova
Salumi e grassine	Prosciutto di Parma DOP, Prosciutto crudo non marchiato
Lattiero – caseari	Latte spot, Parmigiano Reggiano, Grana Padano, Asiago DOP
Uva, Vino e olio	Vino da tavola, Vino IGT, Vino DOC/G, Olio di oliva, Olio di oliva DOP, Uva da vino per il mercato di Brescia
Altri	Agrumi, Nocciola, Patate, Carote, Pomodoro, Concimi minerali

Fonte: BMTI

Invece i mercati telematici di prossima attivazione all'interno della Borsa Merci Telematica Italiana sono 9:

Fiori e piante, Carni Bovine, Salumi italiani, Carciofo, Kiwi, Vino in bottiglia, Mozzarella di Bufala Campana DOP, Biomasse, Mela.

BMTI S.c.p.A. sta realizzando attività connesse alla commercializzazione delle produzioni, quali il servizio "Mercato telematico sicuro" che consente al venditore che lo richieda di usufruire di una copertura assicurativa per il rischio di insolvenza dell'acquirente. Il servizio è attivo da marzo 2008. Altre iniziative sono in corso di realizzazione: il progetto sull'internazionalizzazione della Borsa Merci Telematica Italiana, quello sulla realizzazione di servizi logistici da affiancare alla piattaforma telematica, quello relativo ai mercati in eccesso di offerta e da ultimo collaborazione con la Camera di commercio ed il Comune di Milano alla realizzazione della Borsa Agroalimentare Telematica Mondiale nell'ambito dell'EXPO 2015.

5.2 I risultati della Borsa Merci Telematica Italiana

In questo paragrafo sono stati analizzati i risultati raggiunti da Borsa Merci Telematica Italiana in termini di contratti conclusi tramite la piattaforma, controvalori e quantità transate sulla stessa. L'indagine storica di questi parametri consente di comprendere l'evoluzione del sistema di contrattazione avutasi tra il 2002, quando sono stati aperti i primi mercati, e il 2007.

Grafico 5.2.1: Contratti conclusi in Italia per anno (2002-2007)

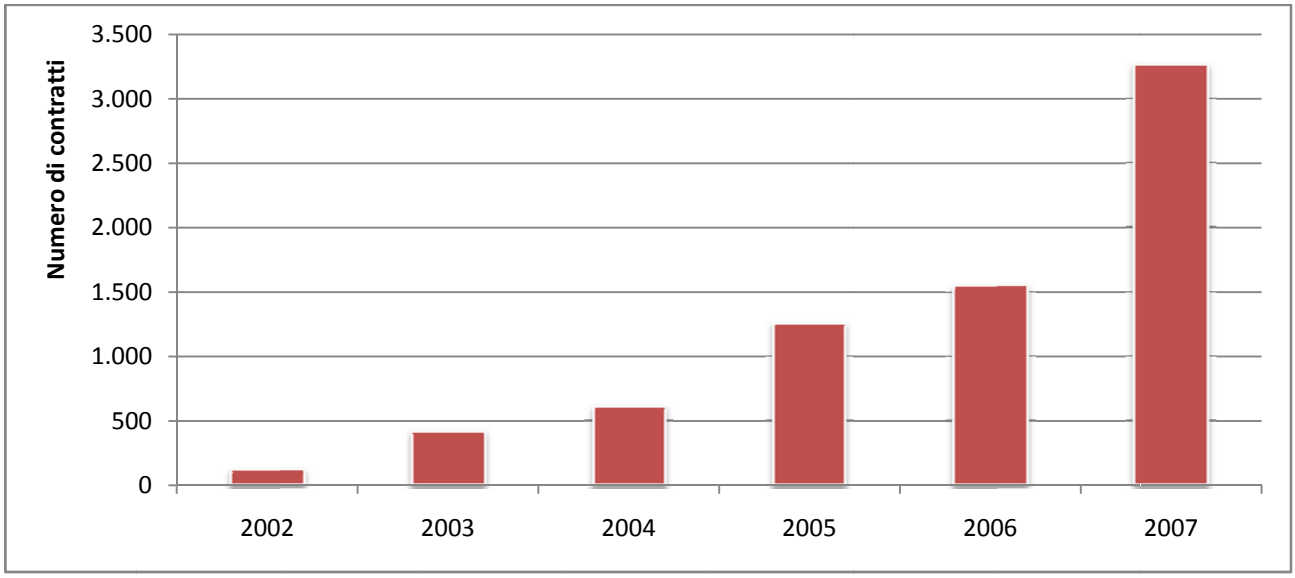

Fonte: BMTI

Grafico 5.2.2: Controvalore scambiato (migliaia di €) in Italia per anno (2002-2007)

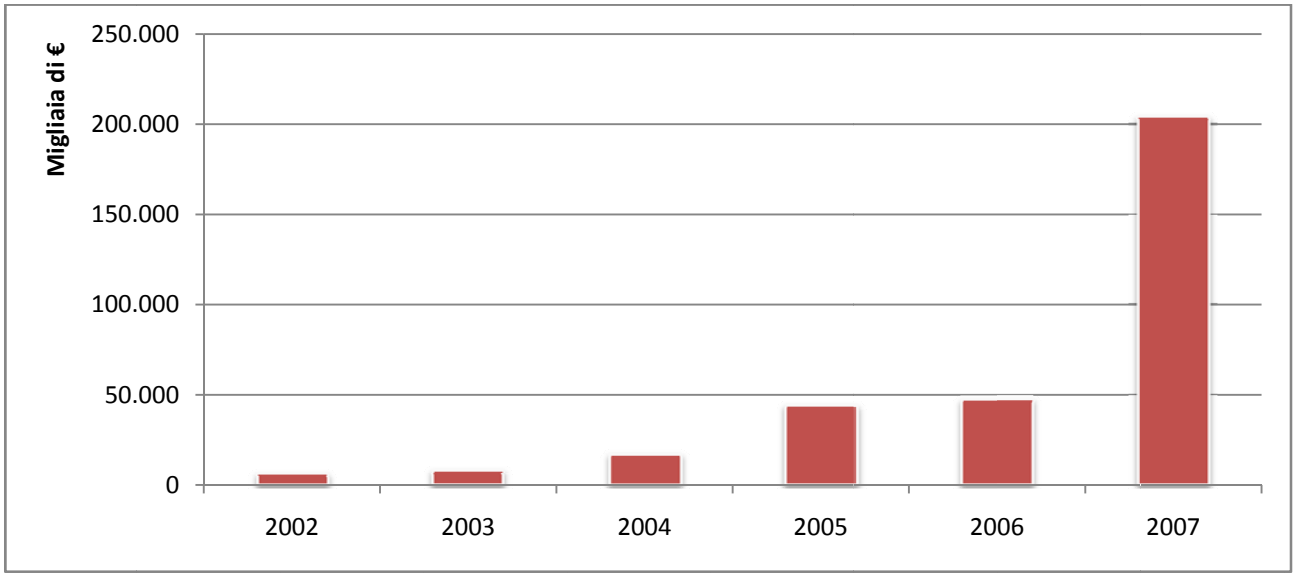

Fonte: BMTI

Nel 2007 i contratti conclusi sulla Borsa Merci Telematica Italiana sono stati 3.267. Il tasso di variazione medio annuo del numero di contratti, per l'intero periodo analizzato, è stato del 93%. Occorre tuttavia rilevare l'eccezionale incremento che il numero di contratti ha subìto nel 2007, aumento ancora più accentuato se si considera il controvalore relativo agli stessi contratti, passato da 47 a 204 milioni di euro tra il 2006 e l'anno successivo.

Tabella 5.2.1: Quantità transate in Italia per anno e categoria di prodotto (2002-2007)

	Quantità transate					
	2002	2003	2004	2005	2006	2007
Agrumi						
Agrumi (kg)	0	0	0	0	209.800	161.000
Carni						
Coniglio macellato fresco (casse)	0	0	0	0	0	320
Gallina macellata e congelata (pallet)	0	0	0	0	866	2.971
Pollo macellato e congelato (pallet)	0	0	0	473	1.031	1.875
Scrofe da macello (capi)	0	0	1.140	2.070	0	0
Suini grassi da macello (capi)	0	0	0	140	0	0
Tacchino macellato e congelato (pallet)	0	0	0	122	2.207	774
Cereali e Semi Oleosi						
Cereali minori (t)	390	2.670	7.200	11.580	10.440	40.380
Farine di frumento tenero (t)	0	0	0	0	0	480
Farine vegetali di estrazione (t)	0	0	3.130	11.260	12.305	20.920
Grano duro (t)	19.890	8.280	19.590	62.820	15.000	193.280
Grano tenero (t)	4.620	11.790	9.900	36.660	24.600	129.240
Granoturco secco (t)	7.350	14.490	16.260	44.310	30.450	210.960
Risone (t)	0	0	0	0	900	0
Semi di soia (t)	90	1.410	480	1.380	180	6.750
Sfarinati frumento Duro (t)	0	0	0	10.200	90	4.260
Sottoprodotti Macinazione (t)	56	1.358	6.720	31.298	11.408	48.795
Concimi						
Concimi Minerali (t)	3.870	9.180	4.410	0	450	0
Lattiero-Caseari						
Grana Padano (forme)	0	0	0	25.500	55.625	60.950
Latte in cisterna (t)	140	0	1.470	706	206	0
Parmigiano Reggiano (forme)	0	0	22.450	27.900	32.540	59.915
Vino						
Uva da vino BS (t)	0	0	22	0	0	0
Vino da tavola (hl)	0	0	0	28.800	156.600	101.700
Vino Doc e Docg (hl)	0	0	0		26.940	22.860
Vino IGT (hl)	0	0	0	26.400	96.000	75.900

Fonte: BMTI

I prodotti maggiormente scambiati attraverso la Borsa Merci Telematica Italiana afferiscono alla categoria dei cereali e semi oleosi (1.150.620 tonnellate contrattate), per la quale sono stati aperti i primi mercati in piattaforma. Nell'ambito di questa categoria le merceologie più importanti sono il grano duro, il grano tenero e il granoturco secco, che costituiscono le produzioni più rilevanti a livello nazionale. Il mercato dei cereali e semi oleosi è anche quello che ha fatto registrare nel 2007 il maggior incremento rispetto all'anno precedente, di fatto trainando il volume totale oggetto delle compravendite.

Anche per il lattiero caseario il mercato ha visto una crescita costante dei contratti conclusi annualmente, per quanto con tassi di sviluppo meno consistenti.

Ancora facendo riferimento al 2007, si sono invece ridotti i contratti di carni, diminuiti dopo il picco del 2006. Nell'ambito di questo mercato, le galline macellate e congelate costituiscono la merceologia più contrattata (2.971 pallet).

Nel 2005 si sono avuti i primi contratti per la vendita di vino per i quali, al 2007, sono stati scambiati oltre 200.000 ettolitri.

Cartogramma 5.2.1: Quantità transate (A) e controvalore scambiato (B) per regione nell'anno 2007

A

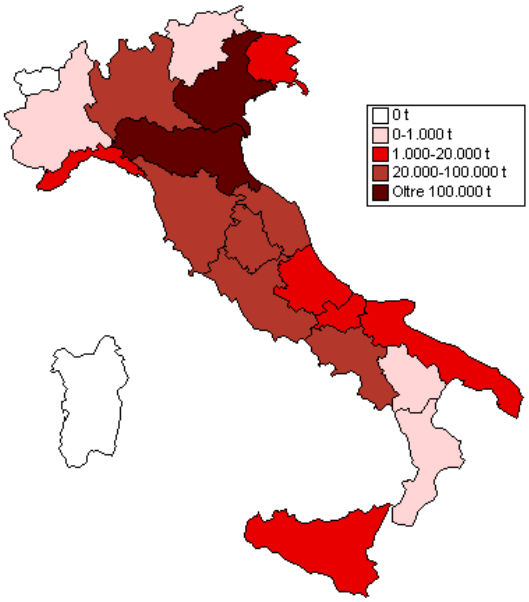

B

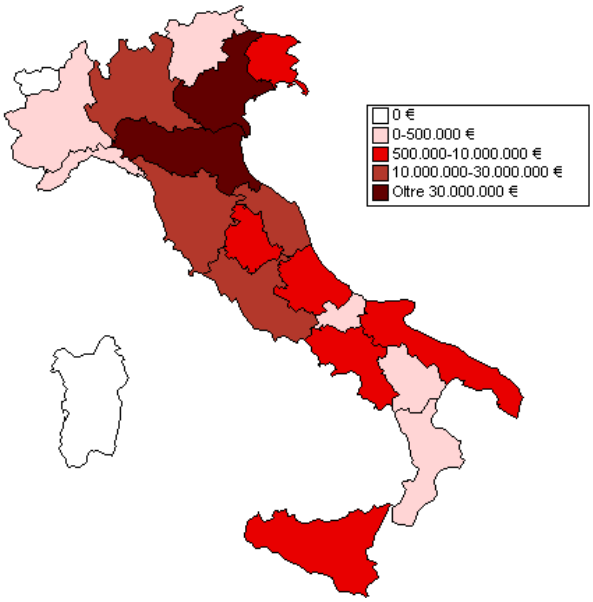

Fonte: BMTI

I cartogrammi 5.2.1 A e B mettono in luce la diversa rilevanza che nelle regioni sta assumendo la negoziazione telematica di prodotti agricoli e agroalimentari.

Emilia Romagna e Veneto sono le regioni in cui, nel 2007, si è concluso il maggior numero di contratti (rispettivamente 199.412 e 177.173). Nella classe immediatamente successiva Lombardia, Toscana, Marche e Lazio fanno registrare contratti per un controvalore compreso tra i 10 e i 30 milioni di euro.

In Piemonte il controvalore transato nel 2007 è stato di circa 2,7 milioni di euro, sostanzialmente in linea i risultati fatti registrare in Liguria, Trentino Alto Adige, Molise e Calabria.

5.3 Le contrattazioni telematiche nella regione Piemonte e nella provincia di Cuneo

Grafico 5.3.1: Quantità transate (tonnellate) nella regione Piemonte e nella provincia di Cuneo per anno (2002-2008)

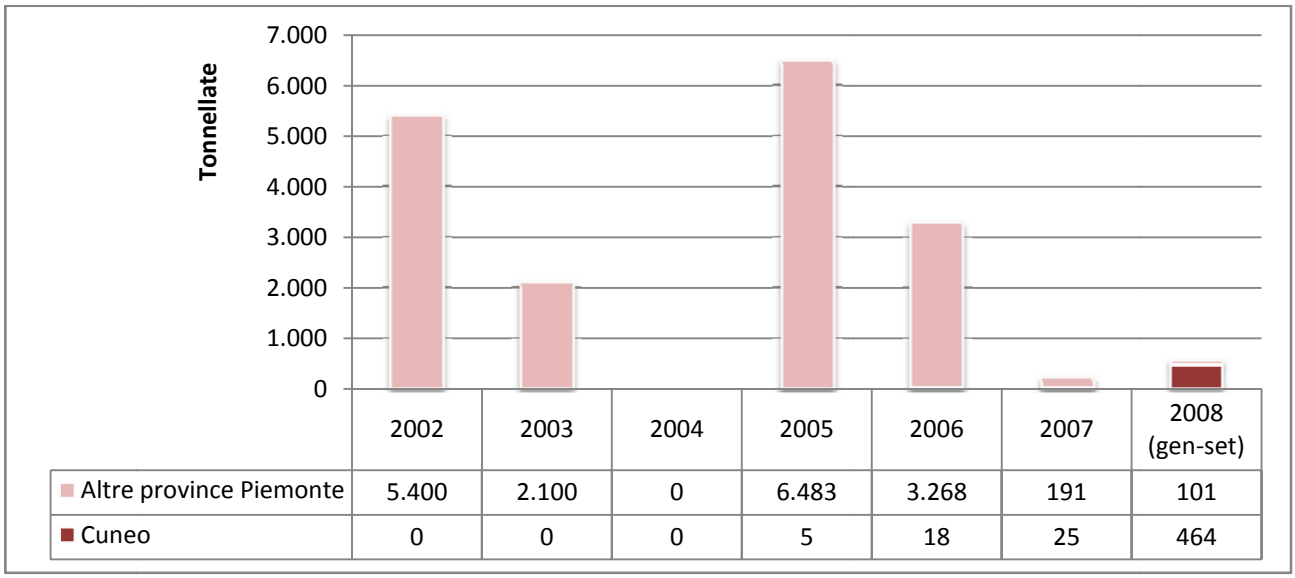

	2002	2003	2004	2005	2006	2007	2008 (gen-set)
Altre province Piemonte	5.400	2.100	0	6.483	3.268	191	101
Cuneo	0	0	0	5	18	25	464

Fonte: BMTI

Grafico 5.3.2: Controvalore scambiato (migliaia di €) nella regione Piemonte e nella provincia di Cuneo per anno (2002-2008)

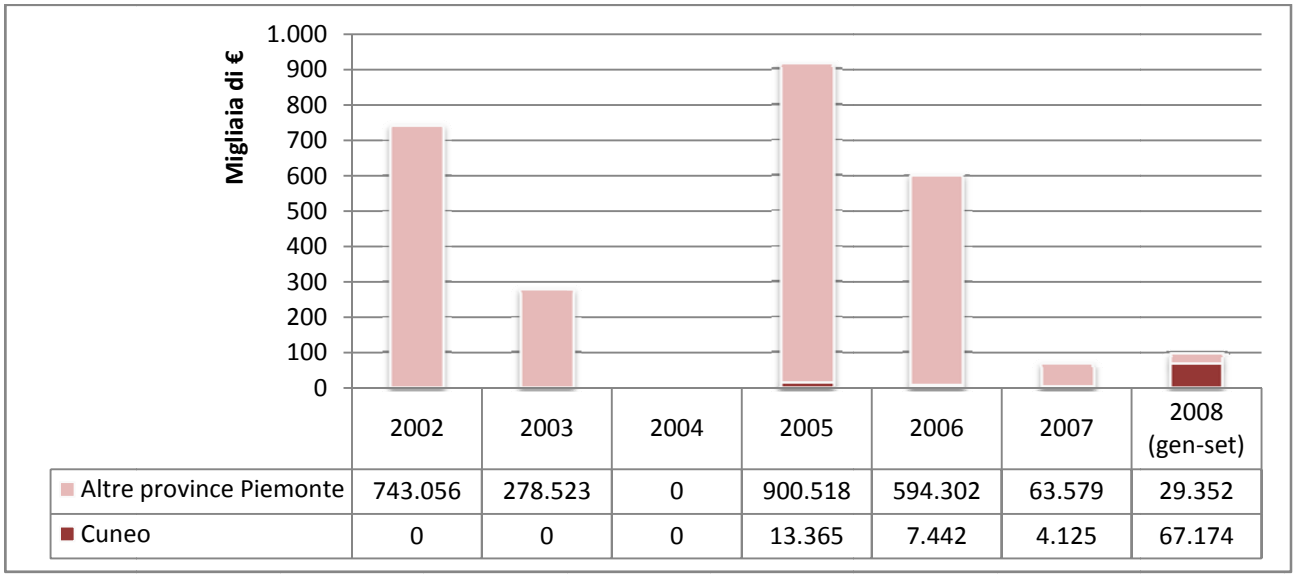

	2002	2003	2004	2005	2006	2007	2008 (gen-set)
Altre province Piemonte	743.056	278.523	0	900.518	594.302	63.579	29.352
Cuneo	0	0	0	13.365	7.442	4.125	67.174

Fonte: BMTI

L'inizio delle contrattazioni telematiche piemontesi si è avuto già nel 2002, all'epoca dell'apertura dei primi mercati in Borsa Merci Telematica Italiana. Da allora l'importanza delle negoziazioni regionali ha subìto un andamento incostante. Nel 2002 il controvalore transato attraverso la piattaforma telematica è stato di circa 750 mila euro, e si è ridotto negli anni successivi per poi riprendere nel 2005, quando si è avuto il miglior risultato raggiunto in termini di quantità e controvalore scambiato.

I dati relativi al periodo gennaio – marzo 2008, mostrano come già solo nei primi nove mesi dell'anno sia stato superato il risultato dell'intero 2007. La variazione positiva nel numero di contratti conclusi è in larga parte imputabile ai contratti conclusi sulla piazza di Cuneo: il controvalore di oltre 67 mila euro costituisce circa il 44% del totale regionale.

Tabella 5.3.1: Quantità transate (tonnellate) e controvalore scambiato (€) nella regione Piemonte per anno e macrocategoria di prodotto (2002-2008)

Macrocategoria	Quantità transate (t)							Controvalore scambiato (€)						
	2002	2003	2004	2005	2006	2007	2008 (gen-set)	2002	2003	2004	2005	2006	2007	2008 (gen-set)
Carni	0	0	0	8	18	15	0	0	0	0	22.935	7.442	3.003	0
Cereali e Semi Oleosi	5.400	2.100	0	6.480	3.178	141	550	743.056	278.523	0	890.948	562.562	28.101	86.026
Concimi	0	0	0	0	30	0	0	0	0	0	0	6.540	0	0
Vino	0	0	0	0	60	60	15	0	0	0	0	25.200	36.600	10.500
Totale	**5.400**	**2.100**	**0**	**6.488**	**3.286**	**216**	**565**	**743.056**	**278.523**	**0**	**913.883**	**601.743**	**67.704**	**96.526**

Fonte: BMTI

Tabella 5.3.2: Quantità transate (tonnellate) e controvalore scambiato (€) nella provincia di Cuneo per anno e macrocategoria di prodotto (2005-2008)

Macrocategoria	Quantità transate (t)				Controvalore scambiato (€)			
	2005	2006	2007	2008 (gen-set)	2005	2006	2007	2008 (gen-set)
Carni	5	18	0	0	13.365	7.442	0	0
Cereali e Semi Oleosi	0	0	25	464	0	0	4.125	67.174
Totale	**5**	**18**	**25**	**464**	**13.365**	**7.442**	**4.125**	**67.174**

Fonte: BMTI

Nel quadro delle contrattazioni telematiche piemontesi recintano un ruolo fondamentale cereali e semi oleosi. Sulla Borsa Merci Telematica Italiana ne sono stati scambiati complessivamente poco meno di 18 mila tonnellate. A partire dal 2007 contratti per la compravendita di prodotti afferenti a questa categoria sono scambiati anche sulla piazza di Cuneo e, stando ai dati del 2008, stanno assumendo un'importanza crescente. Nel periodo gennaio-settembre si sono conclusi contratti per la compravendita di cereali e semi oleosi per 464 tonnellate, un dato che conferma il buon andamento della contrattazione telematica della provincia cuneese sulla piattaforma di Borsa Merci Telematica Italiana. Per il 2008 non si sono invece avute transazioni nel mercato delle carni, sul quale i primi scambi si sono avuti nel 2005 e fino ad oggi hanno mosso poco più di 33 mila euro.

Parte seconda

6. I prezzi dei prodotti agricoli e agroalimentari

Il progetto Area Prezzi, promosso da Unioncamere ed implementato da BMTI e da molte Camere di Commercio, nasce dalla necessità di valorizzare il patrimonio informativo camerale in materia di prezzi attraverso:

- ✓ la costruzione di un unico database contenente i prezzi rilevati dalle Camere di Commercio nei propri listini;
- ✓ l'analisi dei singoli prodotti presenti nei listini prezzi camerali finalizzata a comprendere se, ed in che modo, è possibile mettere in relazione i prezzi di listini diversi.

Attraverso il lavoro di appositi Comitati Tecnici, composti da esperti del settore, si è quindi giunti alla costruzione di una serie di **Listini Omogenei** (a quello dei cereali e dei semi oleosi, si è aggiunto di recente quello dell'olio di oliva, del vino da tavola, dei lattiero-caseari, degli agrumi e del settore avicunicolo). Come ogni processo di generalizzazione, i "livelli superiori", a cui ricondurre i prodotti locali, vanno necessariamente a trascurare alcune delle caratteristiche dei prodotti rilevati localmente. Il listino omogeneo non ha tuttavia la finalità di sostituire i listini locali o di disconoscerne la tipicità delle caratteristiche dei propri prodotti. Vengono "mappati" (ovvero ricondotti ad una singola voce del listino omogeneo) solamente i prodotti locali le cui caratteristiche rientrino in quelle di un prodotto del listino omogeneo. Ed il listino omogeneo, se da una parte consente di effettuare analisi che abbiano anche un respiro nazionale (come avviene con il Fixing Indicativo Nazionale Camerale), dall'altra può essere utilizzato per confrontare le variazioni dei prezzi rilevati localmente con quelli di prodotti (quantomeno) simili rilevati da altre Camere di Commercio.

Nel presente documento vengono analizzati i prezzi di tutti i prodotti quotati sul listino di Cuneo che afferiscono ai seguenti settori:

1. Cereali
2. Riso
3. Farine e Sottoprodotti della macinazione
4. Lattiero-caseari

Alcuni di questi prodotti hanno caratteristiche tali da poter essere ricondotti alle voci del listino omogeneo; ciò ha reso possibile il confronto con le quotazioni delle altre Camere di Commercio.

Occorre sottolineare come i grafici e le tabelle riportate in questo paragrafo mirano a confrontare la direzione e l'intensità degli andamenti piuttosto che gli scarti tra i valori assoluti dei prezzi stessi nelle diverse piazze. Le Camere di Commercio coinvolte nell'indagine sono state scelte anzitutto sulla base della effettiva e continua disponibilità dei dati, quindi per la rappresentatività territoriale e la rilevanza della zona per il prodotto oggetto di analisi.

I prezzi dei prodotti "mappati" vengono analizzati attraverso:

- ✓ un'analisi, per gli ultimi tredici mesi, dei prezzi rilevati dalle Camere di Commercio;

- ✓ un'analisi, per gli ultimi tredici mesi, dei prezzi minimi e massimi tra quelli rilevati dalle Camere di Commercio che metta quindi in evidenza anche la variabilità del prezzo tra i territori considerati;
- ✓ un'analisi, per mese e Camera di commercio, delle variazioni congiunturali e tendenziali dei prezzi mensili;
- ✓ un'analisi dei prezzi rilevati nella piazza di Cuneo negli ultimi 24 mesi.

Per i prodotti non "mappati" invece viene riportato il prezzo registrato negli ultimi 24 mesi sui listini pubblicati dalla Camera di commercio di Cuneo.

6.1 Cereali

Frumento tenero nazionale mercantile

Camere di Commercio: BO; CN; PG; RM.

Grafico 6.1.1: Frumento tenero nazionale mercantile - Prezzo medio (€/t) per CCIAA negli ultimi 13 mesi (franco partenza).

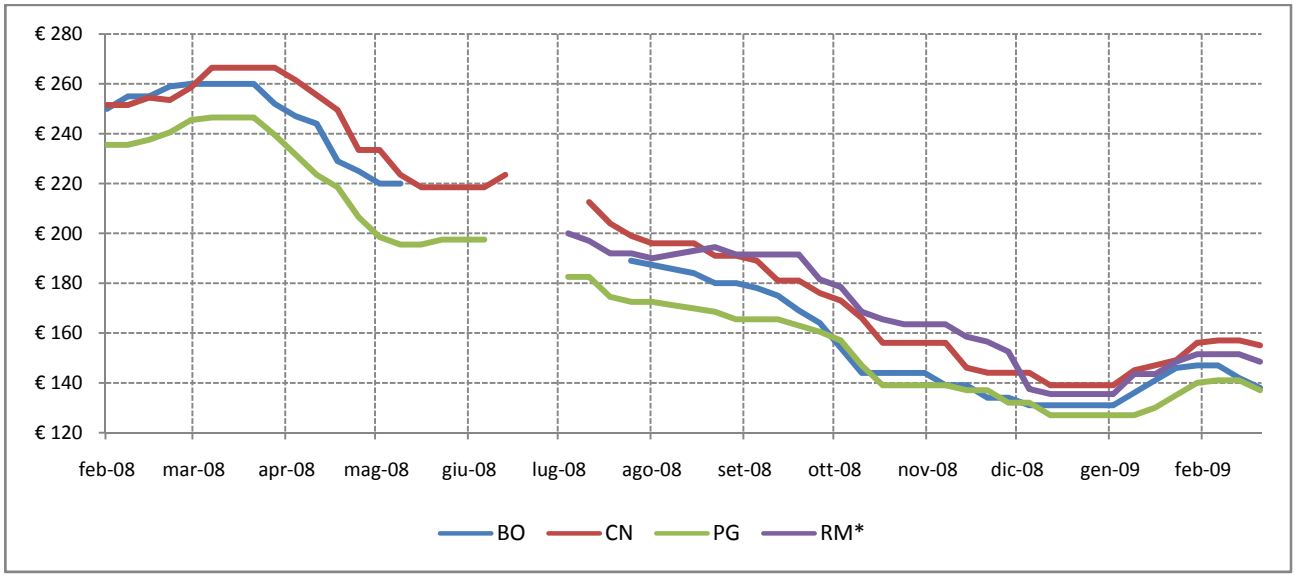

Fonte: Elaborazione BMTI su listini prezzi camerali. Il valore della CCIAA di Cuneo fa riferimento al prezzo del prodotto Frumento nazionale tenero buono mercantile peso sp. 73/75.
(* prezzo franco arrivo)

Grafico 6.1.2: Frumento tenero nazionale mercantile - Prezzo medio CCIAA Cuneo (€/t) e confronto con livelli minimi e massimi delle piazze considerate nell'analisi.

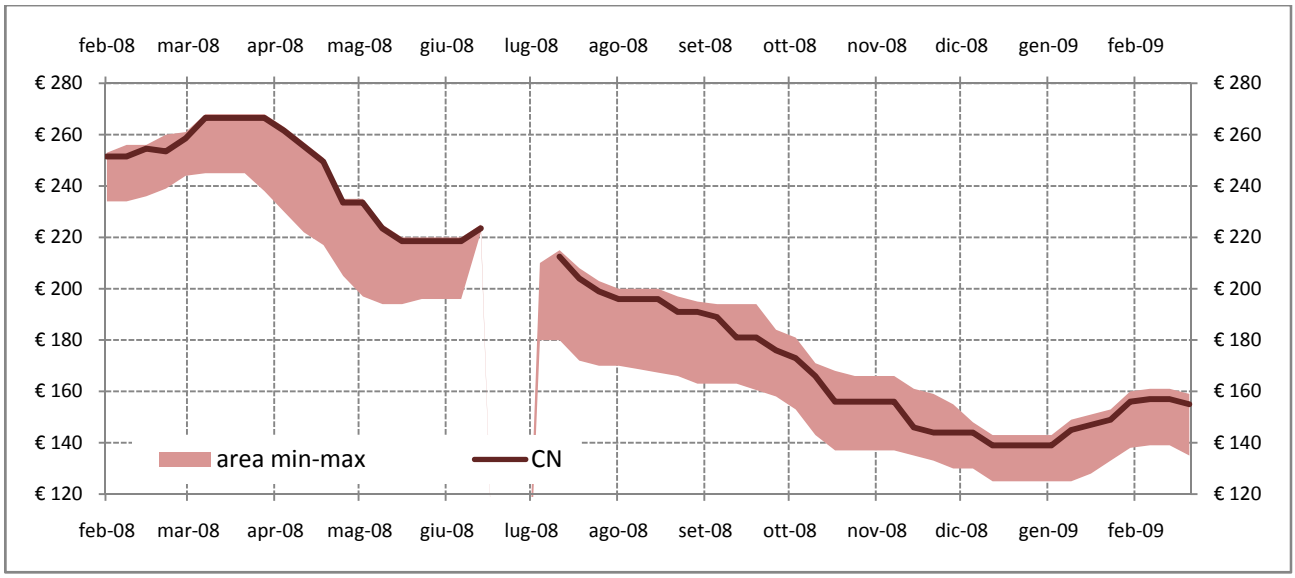

Fonte: Elaborazione BMTI su listini prezzi camerali. Il valore della CCIAA di Cuneo fa riferimento al prezzo del prodotto Frumento nazionale tenero buono mercantile peso sp. 73/75.

Tabella 6.1.1: Frumento tenero nazionale mercantile - Tasso di variazione congiunturale per CCIAA negli ultimi 12 mesi e variazione congiunturale e tendenziale dell'ultimo mese. In rosso le variazioni positive dei prezzi medi, in verde quelle negative.

	BO	CN	PG	RM
mar-08	1,43%	4,81%	3,22%	
apr-08	-8,57%	-5,62%	-10,17%	
mag-08	-6,88%	-10,60%	-10,57%	
giu-08		-1,49%	0,38%	
lug-08		-6,81%	-9,87%	
ago-08	-2,51%	-5,08%	-4,21%	-1,54%
set-08	-6,00%	-5,73%	-3,81%	-1,43%
ott-08	-15,42%	-11,36%	-11,28%	-10,82%
nov-08	-5,12%	-7,53%	-5,15%	-5,03%
dic-08	-5,32%	-6,31%	-6,52%	-13,21%
gen-09	5,24%	2,84%	0,58%	2,48%
feb-09	3,61%	7,76%	7,71%	5,60%

feb-09	BO	CN	PG	RM
rispetto al mese precedente	3,61%	7,76%	7,71%	5,60%
rispetto allo stesso mese dell'anno precedente	-43,67%	-38,18%	-41,10%	

Fonte: Elaborazione BMTI su listini prezzi camerali.

Grafico 6.1.3: Frumento tenero nazionale mercantile – Prezzo medio CCIAA Cuneo (€/t) negli ultimi 12 mesi e confronto con prezzo medio dell'anno precedente.

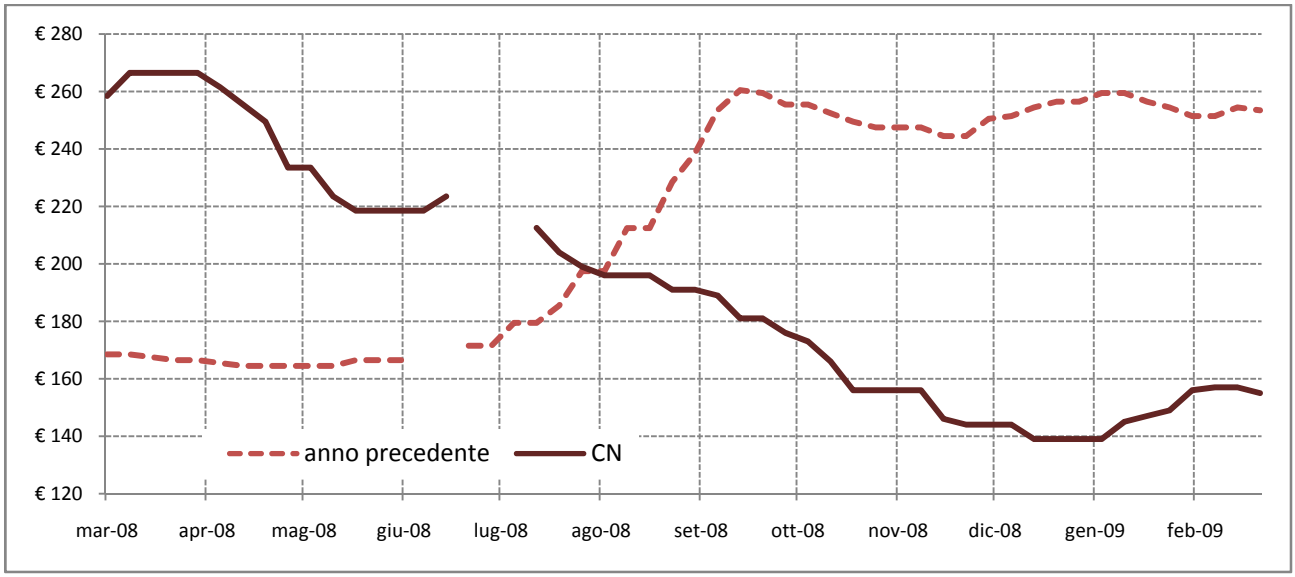

Fonte: Elaborazione BMTI su listini prezzi camerali. Il valore della CCIAA di Cuneo fa riferimento al prezzo del prodotto Frumento nazionale tenero buono mercantile peso sp. 73/75.

Frumento tenero estero comunitario panificabile

Camere di Commercio: BO; CN; MI; RM.

Grafico 6.1.4: Frumento tenero estero comunitario panificabile - Prezzo medio (€/t) per CCIAA negli ultimi 13 mesi (franco partenza).

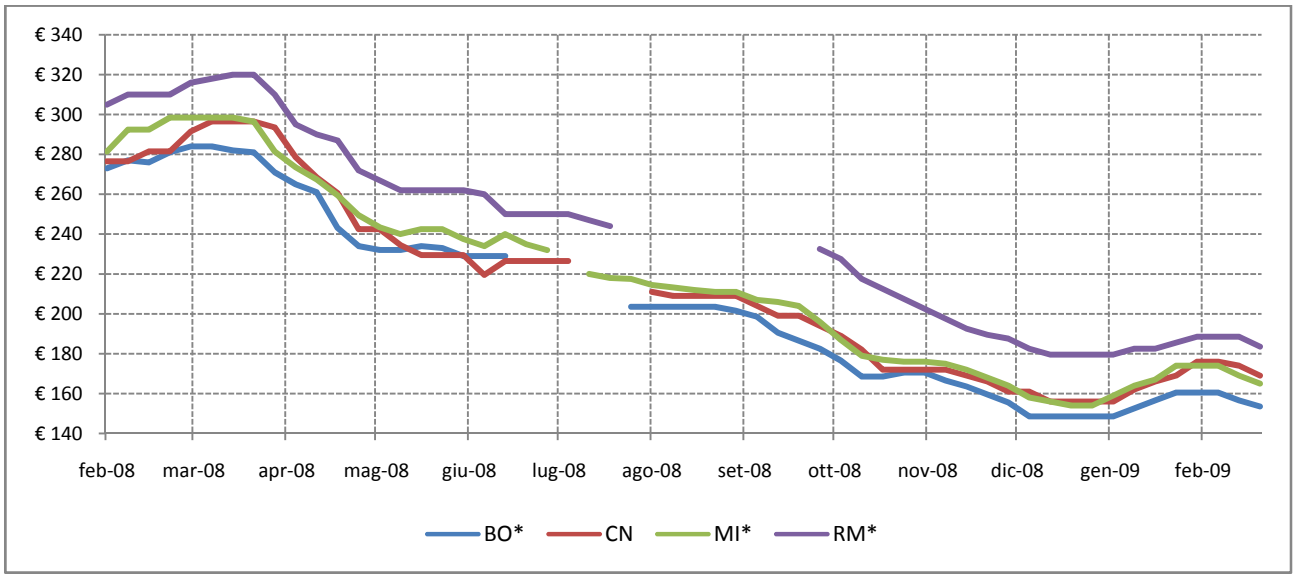

Fonte: Elaborazione BMTI su listini prezzi camerali. Il valore della CCIAA di Cuneo fa riferimento al prezzo del prodotto Frumento estero francese 76/77 sano leale merc.
(* prezzo franco arrivo)

Grafico 6.1.5: Frumento tenero estero comunitario panificabile - Prezzo medio CCIAA Cuneo (€/t) e confronto con livelli minimi e massimi delle piazze considerate nell'analisi.

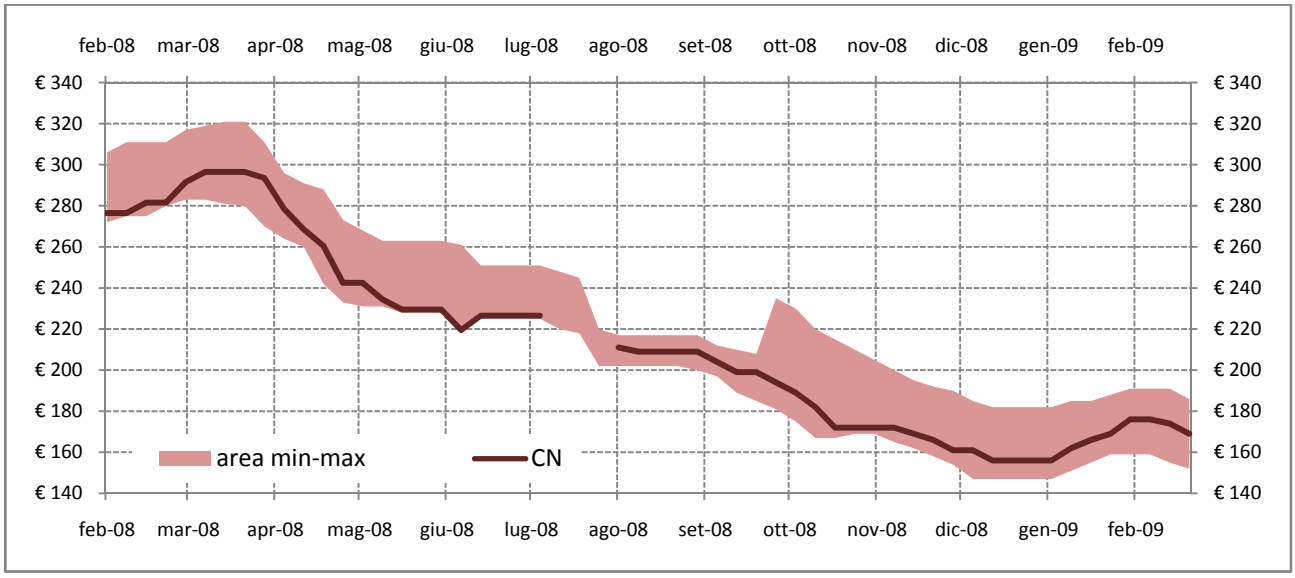

Fonte: Elaborazione BMTI su listini prezzi camerali. Il valore della CCIAA di Cuneo fa riferimento al prezzo del prodotto Frumento estero francese 76/77 sano leale merc.

Tabella 6.1.2: Frumento tenero estero comunitario panificabile - Tasso di variazione congiunturale per CCIAA negli ultimi 12 mesi e variazione congiunturale e tendenziale dell'ultimo mese. In rosso le variazioni positive dei prezzi medi, in verde quelle negative.

	BO	CN	MI	RM
mar-08	1,32%	5,70%	1,18%	2,61%
apr-08	-10,57%	-10,99%	-10,93%	-9,72%
mag-08	-7,18%	-10,86%	-7,76%	-7,95%
giu-08	-1,61%	-3,55%	-2,65%	-3,36%
lug-08	-11,14%	0,35%	-7,30%	-2,91%
ago-08	0,00%	-7,51%	-2,66%	
set-08	-5,70%	-4,06%	-3,71%	
ott-08	-10,89%	-11,07%	-12,23%	-6,99%
nov-08	-3,51%	-5,03%	-3,89%	-9,60%
dic-08	-9,15%	-6,92%	-9,00%	-7,06%
gen-09	3,07%	3,32%	5,60%	0,44%
feb-09	2,10%	6,43%	2,71%	2,60%

feb-09	BO	CN	MI	RM
rispetto al mese precedente	2,10%	6,43%	2,71%	2,60%
rispetto allo stesso mese dell'anno precedente	-43,00%	-37,72%	-41,46%	-39,35%

Fonte: Elaborazione BMTI su listini prezzi camerali.

Grafico 6.1.6: Frumento tenero estero comunitario panificabile – Prezzo medio CCIAA Cuneo (€/t) negli ultimi 12 mesi e confronto con prezzo medio dell'anno precedente.

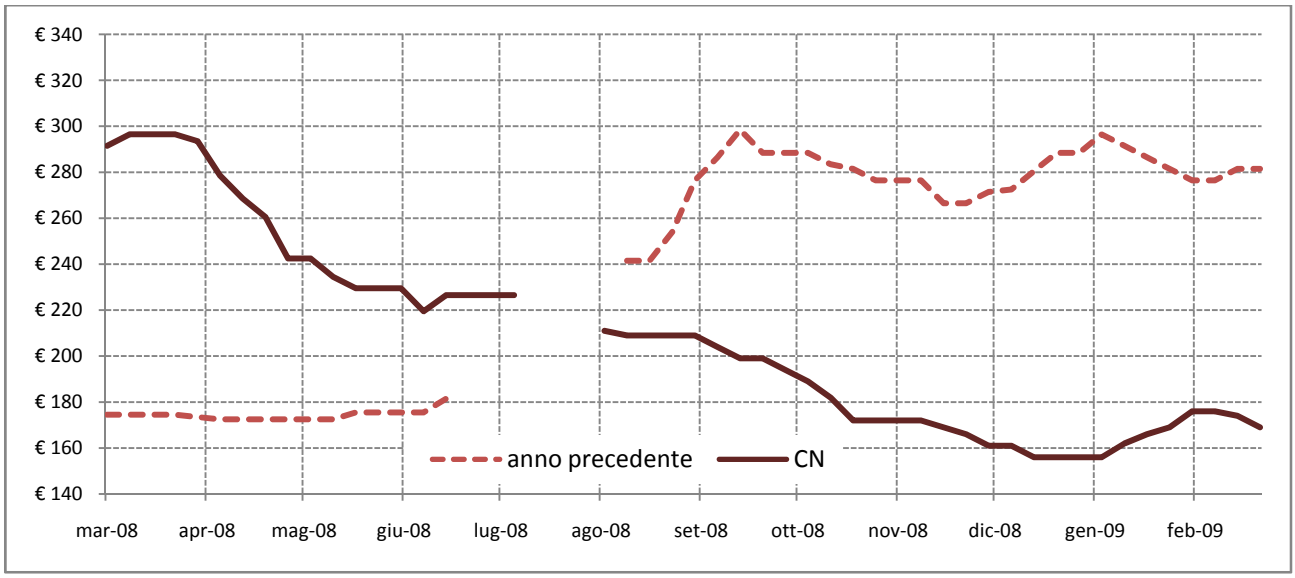

Fonte: Elaborazione BMTI su listini prezzi camerali. Il valore della CCIAA di Cuneo fa riferimento al prezzo del prodotto Frumento estero francese 76/77 sano leale merc.

Frumento tenero estero North-Spring n°1/2 15%

Camere di Commercio: BO; CN; MI; TO.

Grafico 6.1.7: Frumento tenero estero North-Spring n°1/2 15% - Prezzo medio (€/t) per CCIAA negli ultimi 13 mesi (franco partenza).

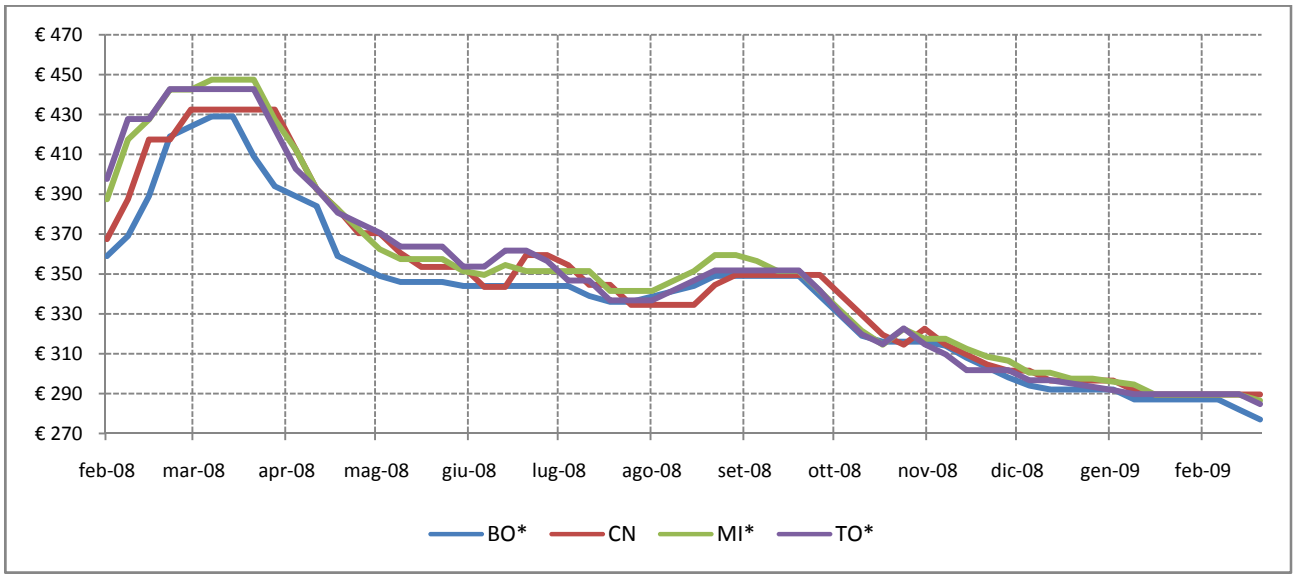

Fonte: Elaborazione BMTI su listini prezzi camerali. Il valore della CCIAA di Cuneo fa riferimento al prezzo del prodotto Frumento estero statunitense Northern Spring.
(* prezzo franco arrivo)

Grafico 6.1.8: Frumento tenero estero North-Spring n°1/2 15% - Prezzo medio CCIAA Cuneo (€/t) e confronto con livelli minimi e massimi delle piazze considerate nell'analisi.

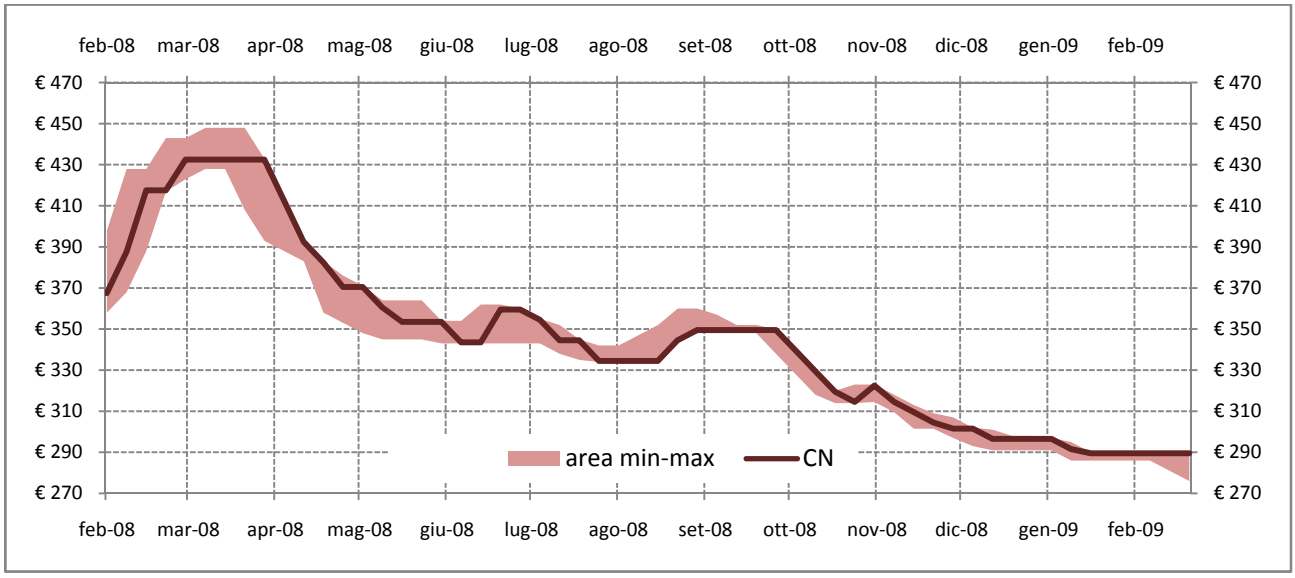

Fonte: Elaborazione BMTI su listini prezzi camerali. Il valore della CCIAA di Cuneo fa riferimento al prezzo del prodotto Frumento estero statunitense Northern Spring.

Tabella 6.1.3: Frumento tenero estero North-Spring n°1/2 15% - Tasso di variazione congiunturale per CCIAA negli ultimi 12 mesi e variazione congiunturale e tendenziale dell'ultimo mese. In rosso le variazioni positive dei prezzi medi, in verde quelle negative.

	BO	CN	MI	TO
mar-08	8,59%	8,81%	5,67%	3,48%
apr-08	-10,91%	-9,94%	-11,86%	-11,57%
mag-08	-6,66%	-7,70%	-8,01%	-5,80%
giu-08	-0,79%	-2,11%	-1,97%	-2,19%
lug-08	-1,53%	-2,10%	-1,48%	-4,41%
ago-08	1,33%	-2,18%	0,94%	0,73%
set-08	1,09%	3,71%	0,67%	1,60%
ott-08	-7,78%	-6,80%	-8,41%	-8,01%
nov-08	-3,05%	-3,99%	-2,64%	-4,58%
dic-08	-5,37%	-4,56%	-4,30%	-3,34%
gen-09	-1,82%	-2,26%	-2,70%	-2,19%
feb-09	-1,73%	-0,77%	-1,24%	-0,60%

feb-09	BO	CN	MI	TO
rispetto al mese precedente	-1,73%	-0,77%	-1,24%	-0,60%
rispetto allo stesso mese dell'anno precedente	-26,24%	-27,17%	-31,04%	-31,96%

Fonte: Elaborazione BMTI su listini prezzi camerali.

Grafico 6.1.9: Frumento tenero estero North-Spring n°1/2 15% - Prezzo medio CCIAA Cuneo (€/t) negli ultimi 12 mesi e confronto con prezzo medio dell'anno precedente.

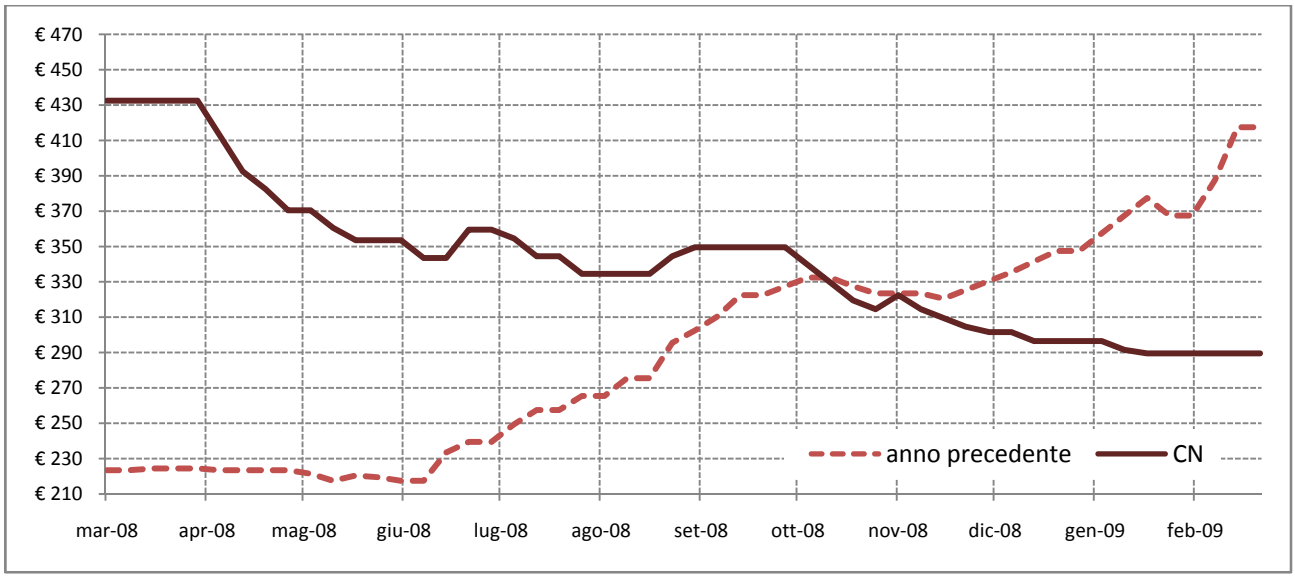

Fonte: Elaborazione BMTI su listini prezzi camerali. Il valore della CCIAA di Cuneo fa riferimento al prezzo del prodotto Frumento estero statunitense Northern Spring.

Frumento Tenero Estero Canada West-Spring n°2 14%

Camere di Commercio: BO; CN; MI; TO.

Grafico 6.1.10: Frumento Tenero Estero Canada West-Spring n°2 14% - Prezzo medio (€/t) per CCIAA negli ultimi 13 mesi (franco partenza).

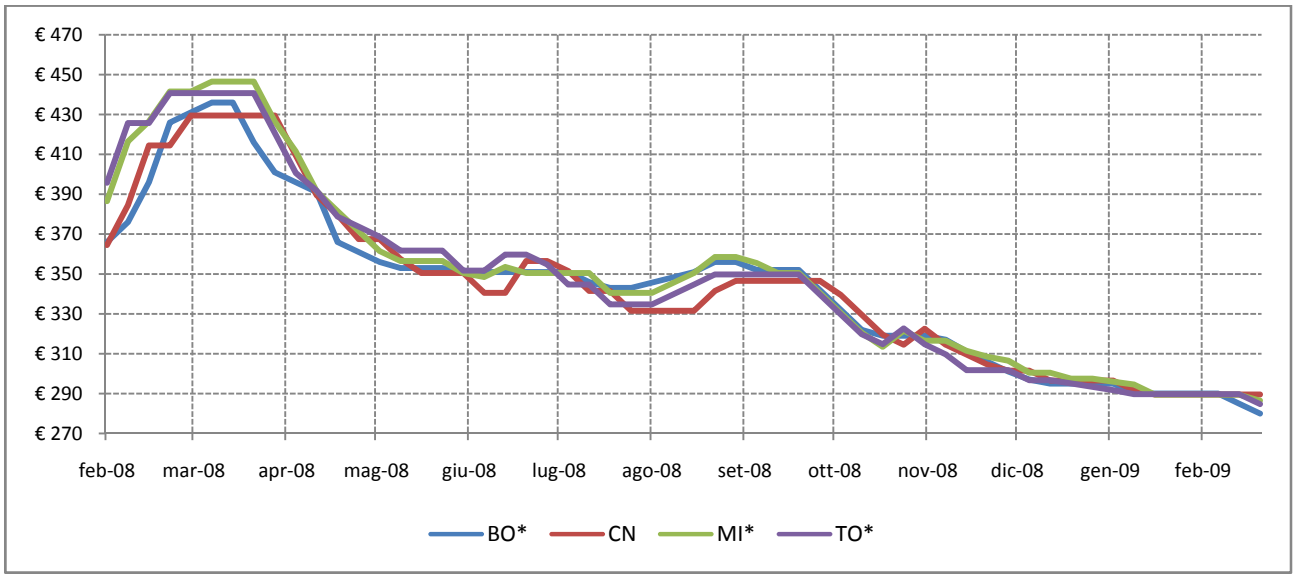

Fonte: Elaborazione BMTI su listini prezzi camerali. Il valore della CCIAA di Cuneo fa riferimento al prezzo del prodotto Frumento Western Red Spring n.2 c.e. 1% prot. 15%.
(* prezzo franco arrivo)

Grafico 6.1.11: Frumento Tenero Estero Canada West-Spring n°2 14% - Prezzo medio CCIAA Cuneo (€/t) e confronto con livelli minimi e massimi delle piazze considerate nell'analisi.

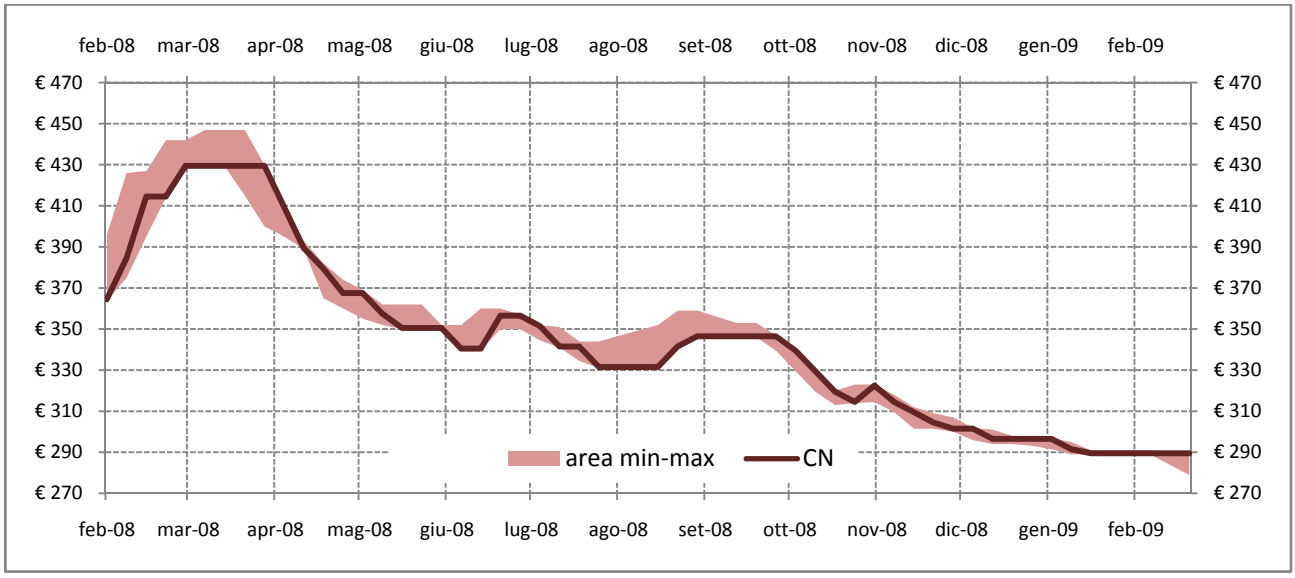

Fonte: Elaborazione BMTI su listini prezzi camerali. Il valore della CCIAA di Cuneo fa riferimento al prezzo del prodotto Frumento Western Red Spring n.2 c.e. 1% prot. 15%.

Tabella 6.1.4: Frumento Tenero Estero Canada West-Spring n°2 14% - Tasso di variazione congiunturale per CCIAA negli ultimi 12 mesi e variazione congiunturale e tendenziale dell'ultimo mese. In rosso le variazioni positive dei prezzi medi, in verde quelle negative.

	BO	CN	MI	TO
mar-08	8,44%	8,87%	5,69%	3,50%
apr-08	-10,73%	-10,01%	-11,89%	-11,56%
mag-08	-6,54%	-7,76%	-8,03%	-5,89%
giu-08	-0,78%	-2,13%	-1,97%	-2,19%
lug-08	-1,50%	-2,12%	-1,48%	-4,44%
ago-08	1,30%	-2,20%	0,94%	0,74%
set-08	0,16%	3,74%	0,67%	1,61%
ott-08	-7,92%	-5,99%	-8,43%	-7,48%
nov-08	-3,02%	-3,99%	-2,57%	-4,58%
dic-08	-5,32%	-4,56%	-4,07%	-3,34%
gen-09	-1,80%	-2,26%	-2,70%	-2,19%
feb-09	-1,72%	-0,77%	-1,24%	-0,60%

feb-09	BO	CN	MI	TO
rispetto al mese precedente	-1,72%	-0,77%	-1,24%	-0,60%
rispetto allo stesso mese dell'anno precedente	-26,79%	-26,62%	-30,88%	-31,64%

Fonte: Elaborazione BMTI su listini prezzi camerali.

Grafico 6.1.12: Frumento Tenero Estero Canada West-Spring n°2 14% - Prezzo medio CCIAA Cuneo (€/t) negli ultimi 12 mesi e confronto con prezzo medio dell'anno precedente.

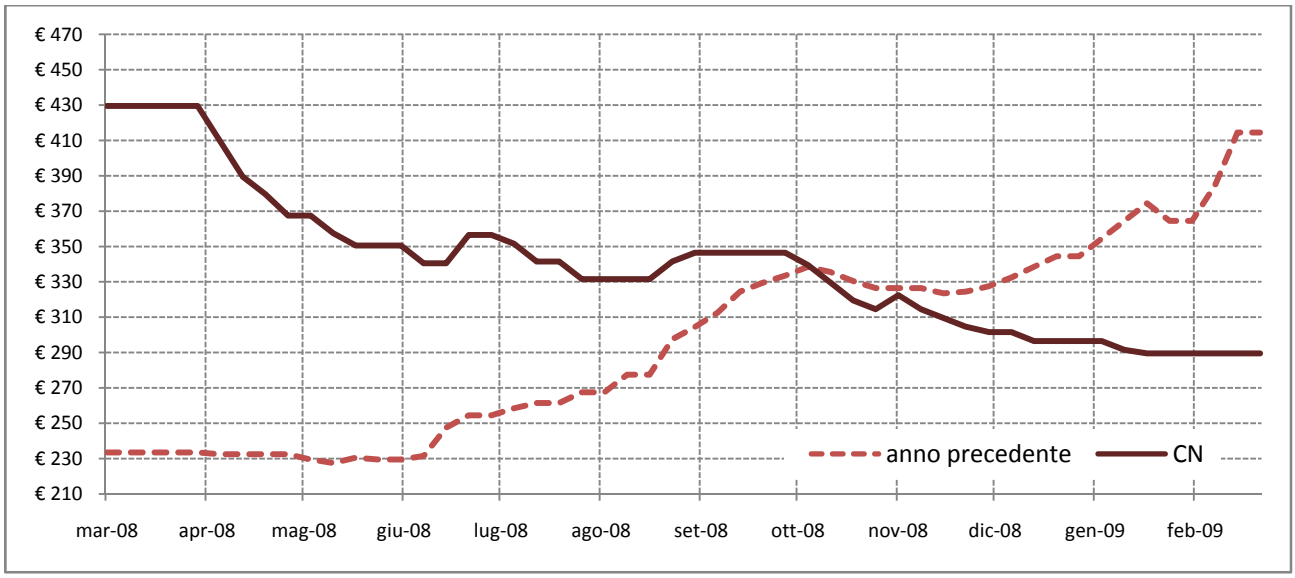

Fonte: Elaborazione BMTI su listini prezzi camerali. Il valore della CCIAA di Cuneo fa riferimento al prezzo del prodotto Frumento Western Red Spring n.2 c.e. 1% prot. 15%.

Granoturco secco nazionale umidità 14%

Camere di Commercio: BO; CN; MC; MI; NA; PG; RM; TO; VR.

Grafico 6.1.13: Granoturco secco nazionale umidità 14% - Prezzo medio (€/t) per CCIAA negli ultimi 13 mesi (franco partenza).

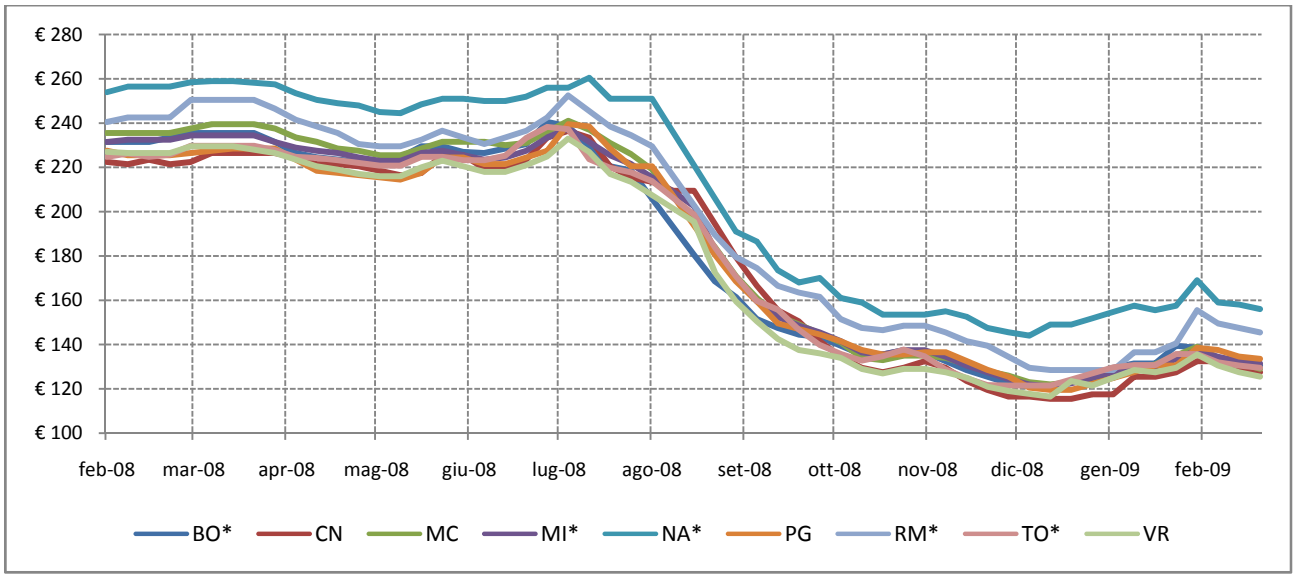

Fonte: Elaborazione BMTI su listini prezzi camerali. Il valore della CCIAA di Cuneo fa riferimento al prezzo del prodotto Granoturco nazionale, comune, ibrido.
(* prezzo franco arrivo)

Grafico 6.1.14: Granoturco secco nazionale umidità 14% - Prezzo medio CCIAA Cuneo (€/t) e confronto con livelli minimi e massimi delle piazze considerate nell'analisi.

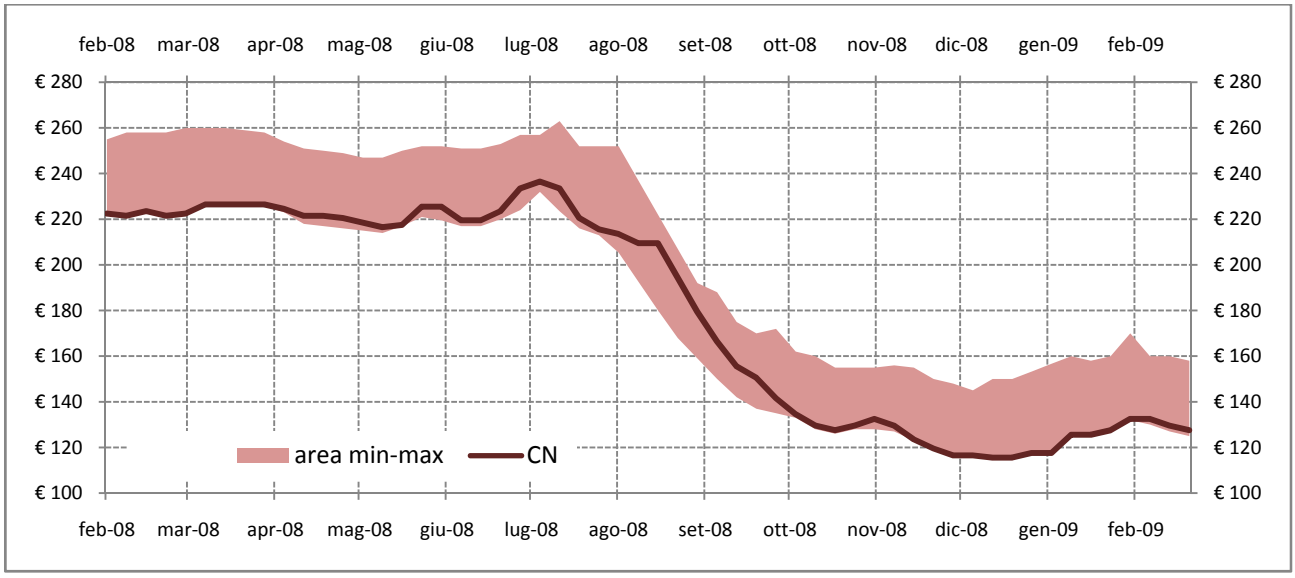

Fonte: Elaborazione BMTI su listini prezzi camerali. Il valore della CCIAA di Cuneo fa riferimento al prezzo del prodotto Granoturco nazionale, comune, ibrido.

Tabella 6.1.5: Granoturco secco nazionale umidità 14% - Tasso di variazione congiunturale per CCIAA negli ultimi 12 mesi e variazione congiunturale e tendenziale dell'ultimo mese. In rosso le variazioni positive dei prezzi medi, in verde quelle negative.

	BO	CN	MC	MI	NA	PG	RM	TO	VR
mar-08	1,16%	1,55%	1,36%	0,71%	1,01%	0,84%	3,18%	1,76%	0,87%
apr-08	-4,45%	-1,64%	-3,54%	-3,00%	-3,17%	-3,91%	-5,29%	-2,52%	-3,76%
mag-08	0,89%	-1,13%	-1,09%	-0,83%	-1,20%	-0,46%	-1,90%	-0,36%	-0,57%
giu-08	1,92%	2,19%	1,87%	0,84%	1,84%	2,71%	1,42%	2,65%	0,80%
lug-08	-1,67%	0,98%	0,75%	0,93%	1,12%	3,51%	3,17%	-1,76%	0,96%
ago-08	-17,53%	-8,72%	-13,80%	-11,63%	-10,26%	-13,48%	-13,70%	-10,68%	-12,75%
set-08	-19,95%	-23,24%	-22,68%	-23,36%	-22,19%	-23,29%	-19,28%	-22,97%	-25,25%
ott-08	-8,48%	-17,93%	-12,87%	-11,19%	-11,84%	-10,60%	-12,18%	-12,49%	-10,64%
nov-08	-4,56%	-3,07%	-2,76%	-3,81%	-2,95%	-2,91%	-3,20%	-5,73%	-3,18%
dic-08	-5,85%	-7,88%	-6,36%	-7,17%	-2,80%	-9,04%	-9,63%	-3,41%	-4,76%
gen-09	8,04%	6,62%	5,18%	5,89%	5,70%	5,68%	4,31%	6,98%	6,67%
feb-09	0,56%	5,24%	2,69%	2,88%	2,69%	5,97%	10,33%	0,14%	1,67%

feb-09	BO	CN	MC	MI	NA	PG	RM	TO	VR
rispetto al mese precedente	0,56%	5,24%	2,69%	2,88%	2,69%	5,97%	10,33%	0,14%	1,67%
rispetto allo stesso mese dell'anno precedente	-42,35%	-41,28%	-43,31%	-42,30%	-37,27%	-39,82%	-38,22%	-41,46%	-42,75%

Fonte: Elaborazione BMTI su listini prezzi camerali.

Grafico 6.1.15: Granoturco secco nazionale umidità 14% - Prezzo medio CCIAA Cuneo (€/t) negli ultimi 12 mesi e confronto con prezzo medio dell'anno precedente.

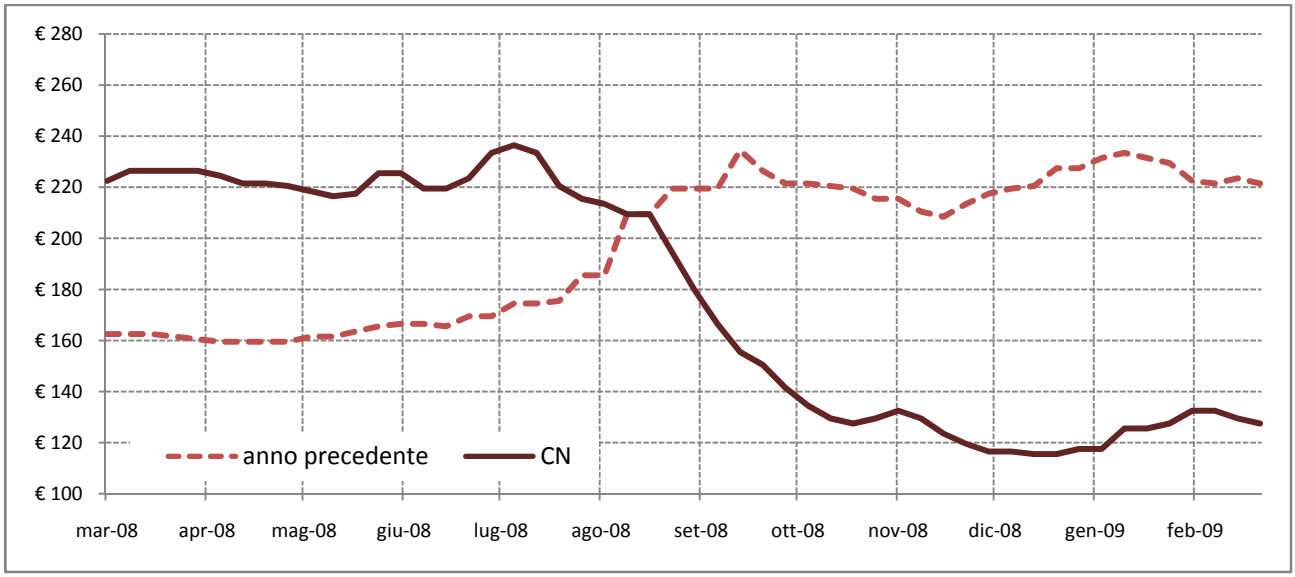

Fonte: Elaborazione BMTI su listini prezzi camerali. Il valore della CCIAA di Cuneo fa riferimento al prezzo del prodotto Granoturco nazionale, comune, ibrido.

Orzo nazionale medio

Camere di Commercio: BA; BO; CN; MC; NA; PG; VR.

Grafico 6.1.16: Orzo nazionale medio - Prezzo medio (€/t) per CCIAA negli ultimi 13 mesi (franco partenza).

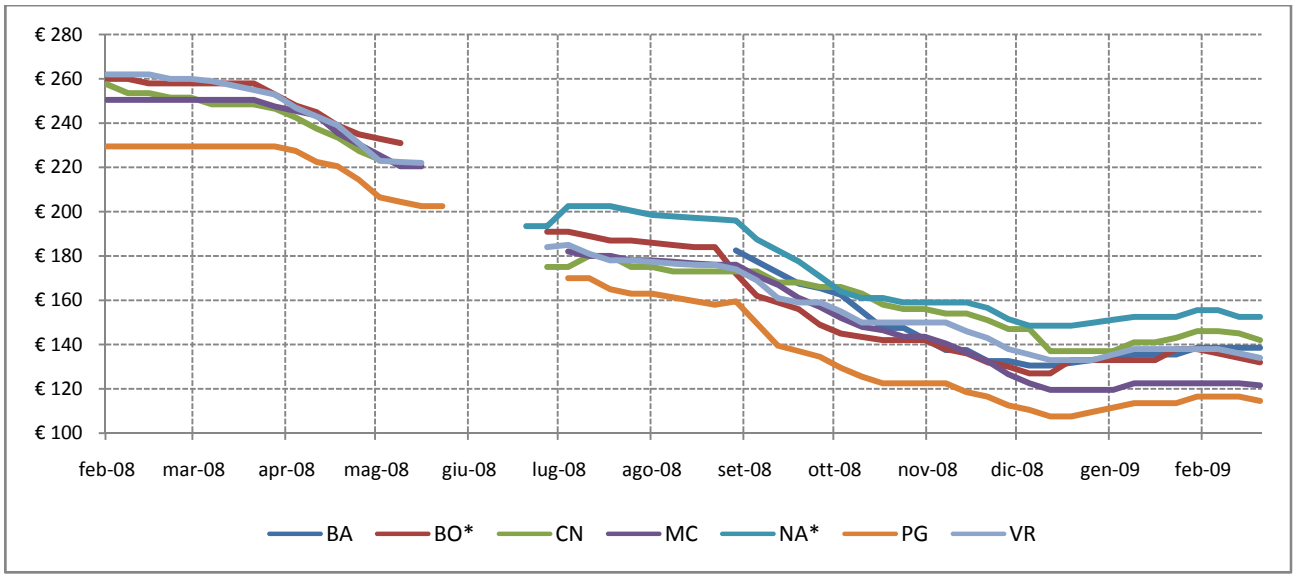

Fonte: Elaborazione BMTI su listini prezzi camerali. Il valore della CCIAA di Cuneo fa riferimento al prezzo del prodotto Orzo nazionale peso sp. 60/64.
(* prezzo franco arrivo)

Grafico 6.1.17: Orzo nazionale medio - Prezzo medio CCIAA Cuneo (€/t) e confronto con livelli minimi e massimi delle piazze considerate nell'analisi.

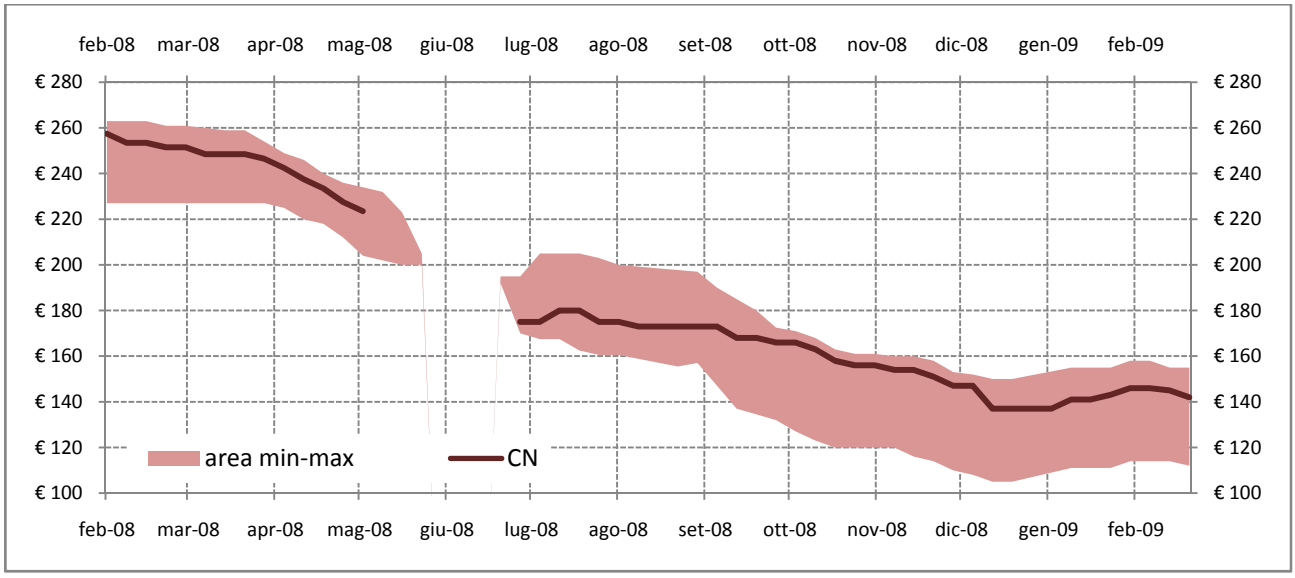

Fonte: Elaborazione BMTI su listini prezzi camerali. Il valore della CCIAA di Cuneo fa riferimento al prezzo del prodotto Orzo nazionale peso sp. 60/64.

Tabella 6.1.6: Orzo nazionale medio - Tasso di variazione congiunturale per CCIAA negli ultimi 12 mesi e variazione congiunturale e tendenziale dell'ultimo mese. In rosso le variazioni positive dei prezzi medi, in verde quelle negative.

	BA	BO	CN	MC	NA	PG	VR
mar-08		-0,77%	-2,09%	-0,24%		0,00%	-1,80%
apr-08		-5,93%	-5,41%	-4,46%		-3,59%	-6,54%
mag-08		-4,03%	-4,99%	-6,95%		-7,80%	-7,29%
giu-08		-17,67%	-21,70%				-17,30%
lug-08		-1,31%	1,43%		4,39%		-1,90%
ago-08		-1,99%	-2,25%	-1,67%	-2,20%	-3,89%	-2,22%
set-08		-13,61%	-2,25%	-5,99%	-7,45%	-10,28%	-6,86%
ott-08	-11,54%	-10,32%	-5,22%	-11,36%	-11,81%	-13,19%	-8,00%
nov-08	-10,20%	-4,28%	-4,35%	-6,27%	-1,78%	-4,00%	-2,64%
dic-08	-4,25%	-5,11%	-8,29%	-12,12%	-5,69%	-8,75%	-8,66%
gen-09	2,69%	3,27%	-0,35%	0,21%	1,87%	3,20%	2,14%
feb-09	2,45%	0,56%	3,02%	0,41%	1,20%	2,65%	-0,64%

feb-09	BA	BO	CN	MC	NA	PG	VR
rispetto al mese precedente	2,45%	0,56%	3,02%	0,41%	1,20%	2,65%	-0,64%
rispetto allo stesso mese dell'anno precedente		-47,88%	-43,01%	-51,20%		-49,46%	-47,80%

Fonte: Elaborazione BMTI su listini prezzi camerali.

Grafico 6.1.18: Orzo nazionale medio - Prezzo medio CCIAA Cuneo (€/t) negli ultimi 12 mesi e confronto con prezzo medio dell'anno precedente.

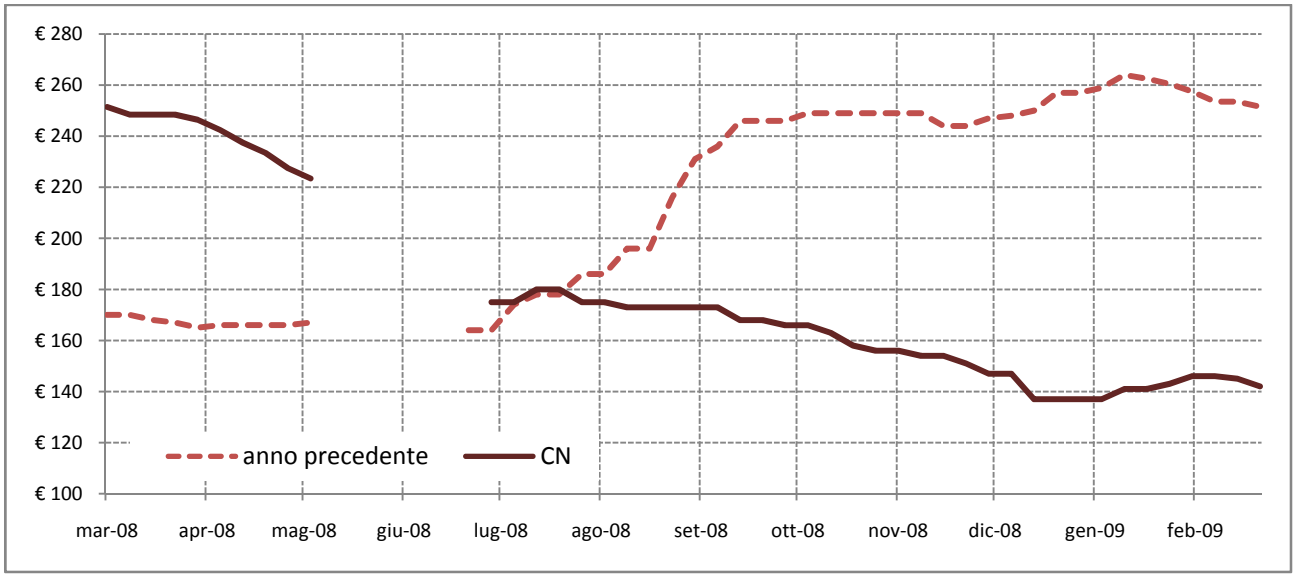

Fonte: Elaborazione BMTI su listini prezzi camerali. Il valore della CCIAA di Cuneo fa riferimento al prezzo del prodotto Orzo nazionale peso sp. 60/64.

Altri prodotti locali

Grafico 6.1.19: Frumento nazionale altri usi peso sp. 65/70 - Prezzo medio CCIAA Cuneo (€/t) negli ultimi 12 mesi e confronto con prezzo medio dell'anno precedente (franco partenza).

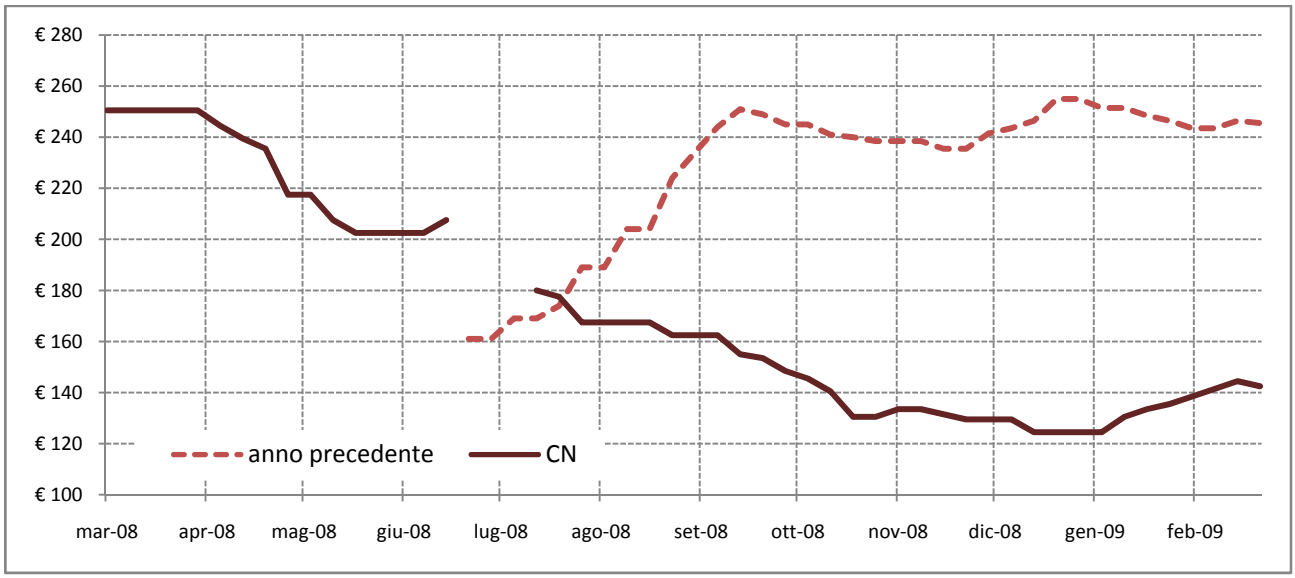

Fonte: Elaborazione BMTI su listini prezzi camerali.

Grafico 6.1.20: Frumento nazionale tenero buono mercantile peso sp. 71/73 - Prezzo medio CCIAA Cuneo (€/t) negli ultimi 8 mesi (franco partenza).

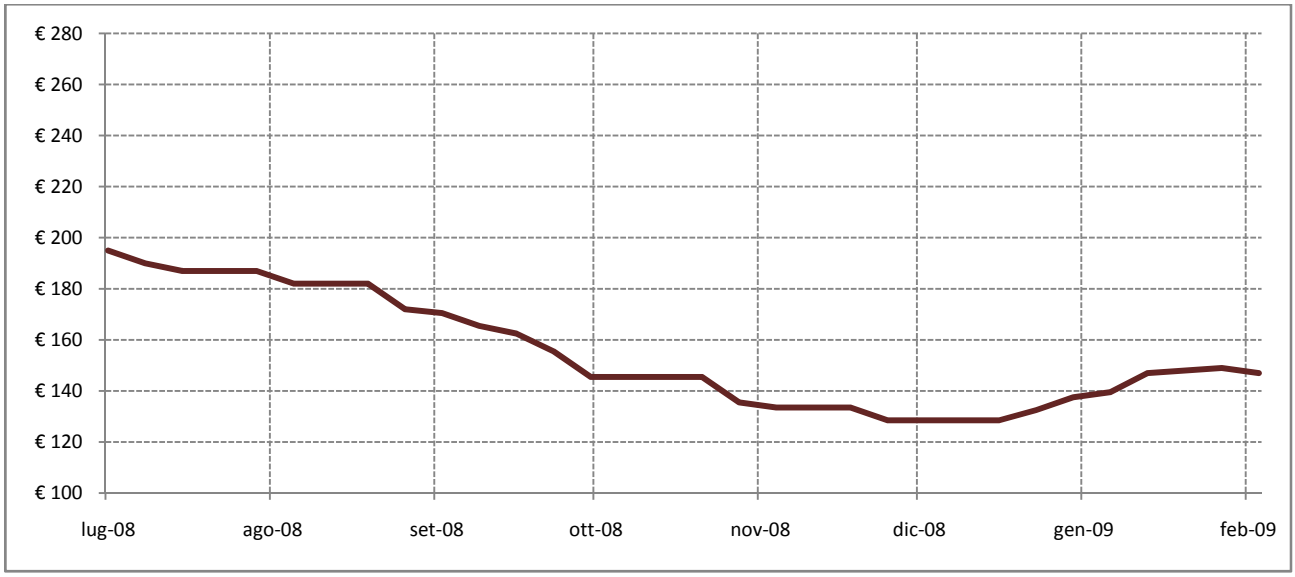

Fonte: Elaborazione BMTI su listini prezzi camerali.

Grafico 6.1.21: Frumento nazionale tenero buono mercantile peso sp. 76/78 - Prezzo medio CCIAA Cuneo (€/t) negli ultimi 12 mesi e confronto con prezzo medio dell'anno precedente (franco partenza).

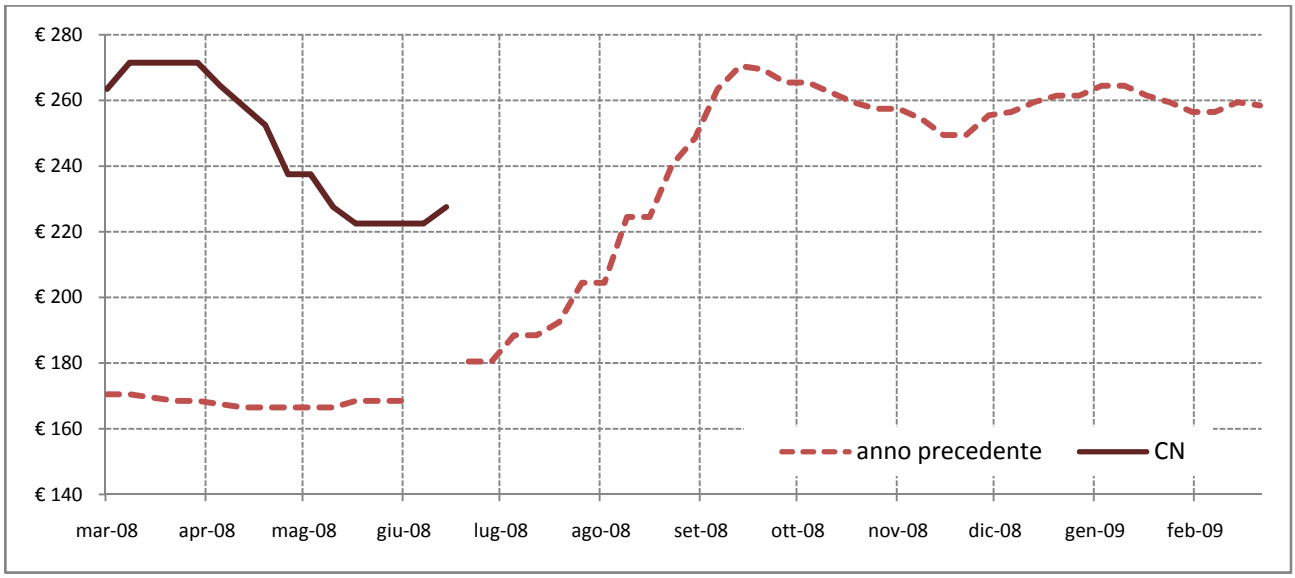

Fonte: Elaborazione BMTI su listini prezzi camerali.

Grafico 6.1.22: Orzo estero peso sp. 64/65 - Prezzo medio CCIAA Cuneo (€/t) negli ultimi 12 mesi e confronto con prezzo medio dell'anno precedente (franco partenza).

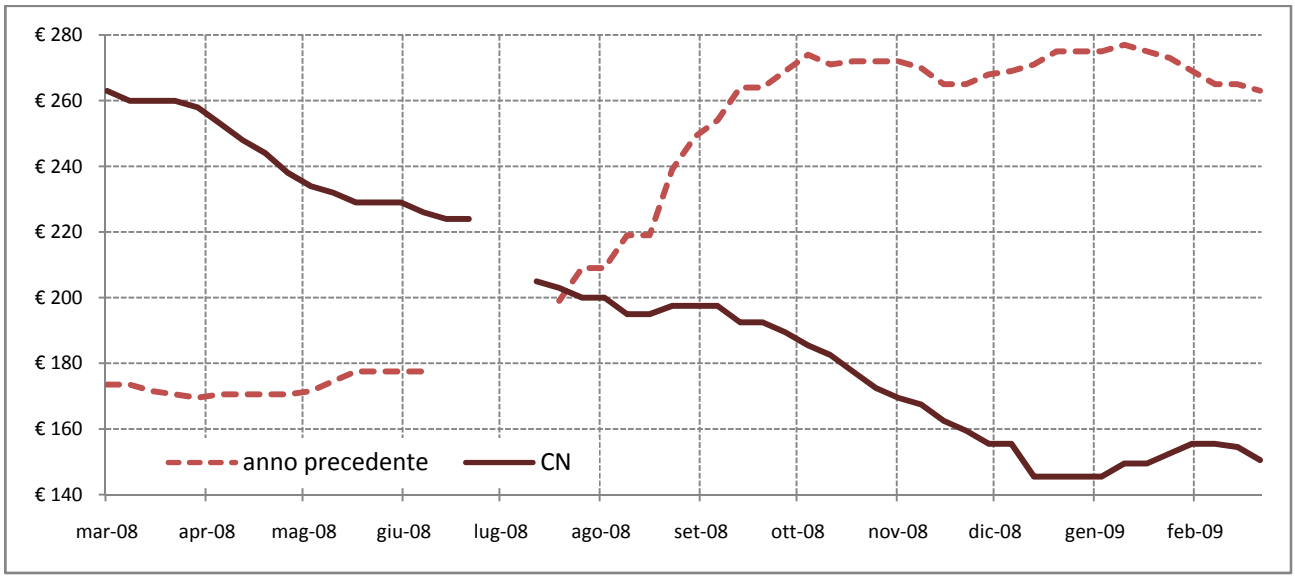

Fonte: Elaborazione BMTI su listini prezzi camerali.

Grafico 6.1.23: Orzo nazionale peso sp. 50/55 - Prezzo medio CCIAA Cuneo (€/t) giu 08 – dic 08 (franco partenza).

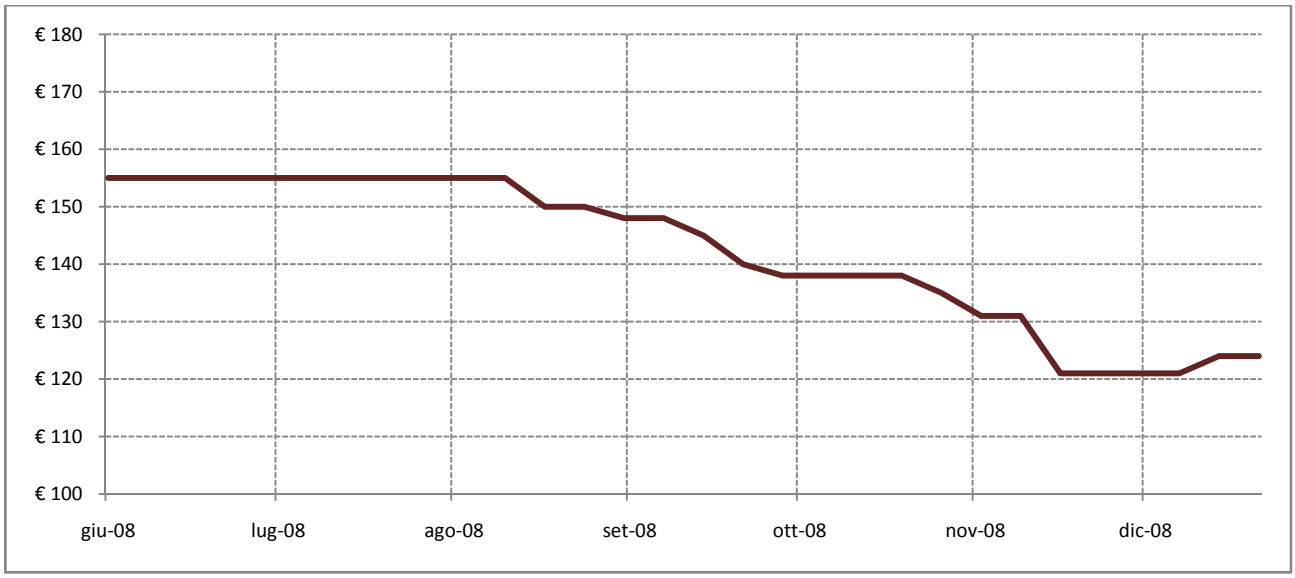

Fonte: Elaborazione BMTI su listini prezzi camerali.

Grafico 6.1.24: Orzo nazionale peso sp. 55/60 - Prezzo medio CCIAA Cuneo (€/t) negli ultimi 12 mesi e confronto con prezzo medio dell'anno precedente (franco partenza).

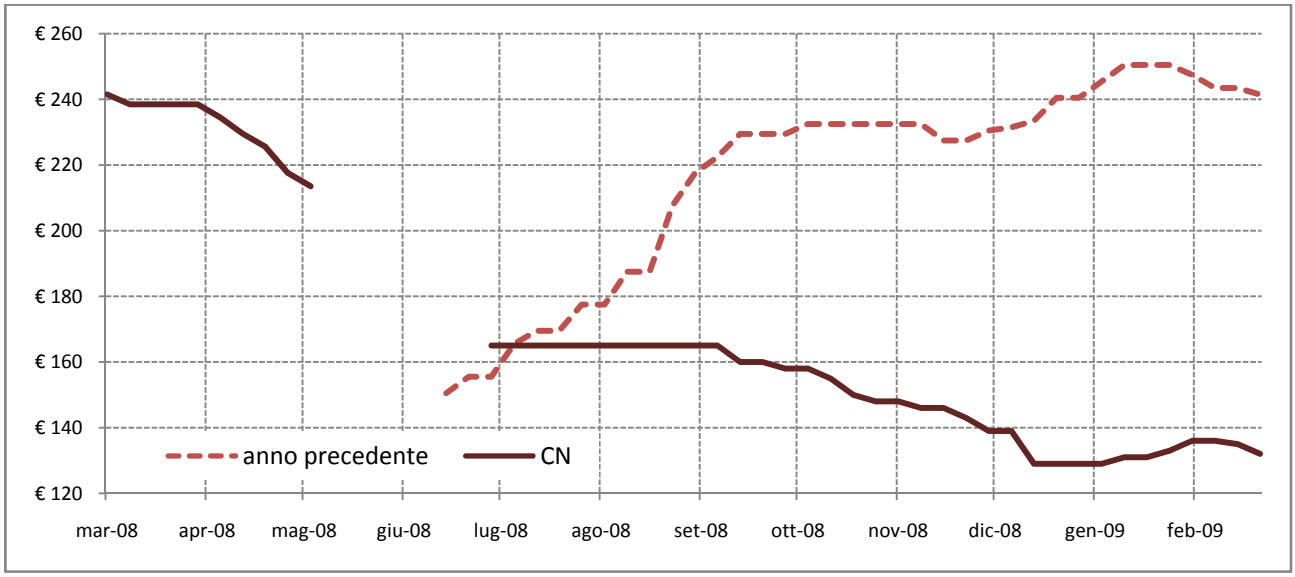

Fonte: Elaborazione BMTI su listini prezzi camerali.

6.2 Riso

Comune
Camere di Commercio: CN; MI; NO; VC.

Grafico 6.2.1: Comune - Prezzo medio (€/t) per CCIAA negli ultimi 13 mesi (franco partenza).

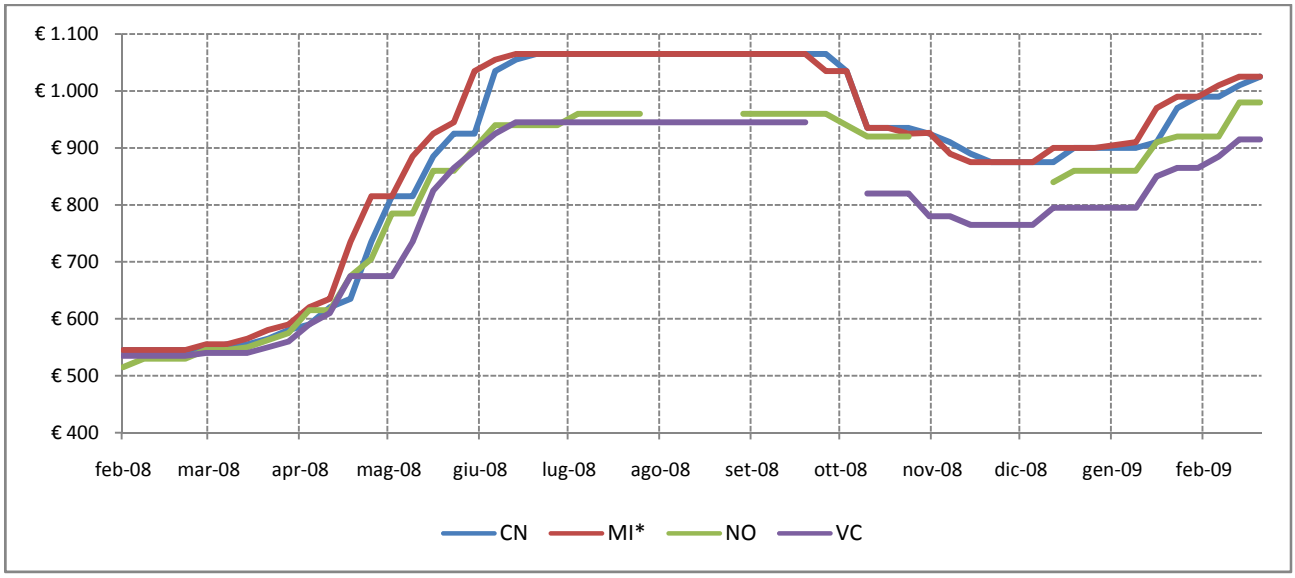

Fonte: Elaborazione BMTI su listini prezzi camerali. Il valore della CCIAA di Cuneo fa riferimento al prezzo del prodotto Riso Comune.
(* prezzo franco arrivo)

Grafico 6.2.2: Comune - Prezzo medio CCIAA Cuneo (€/t) e confronto con livelli minimi e massimi delle piazze considerate nell'analisi.

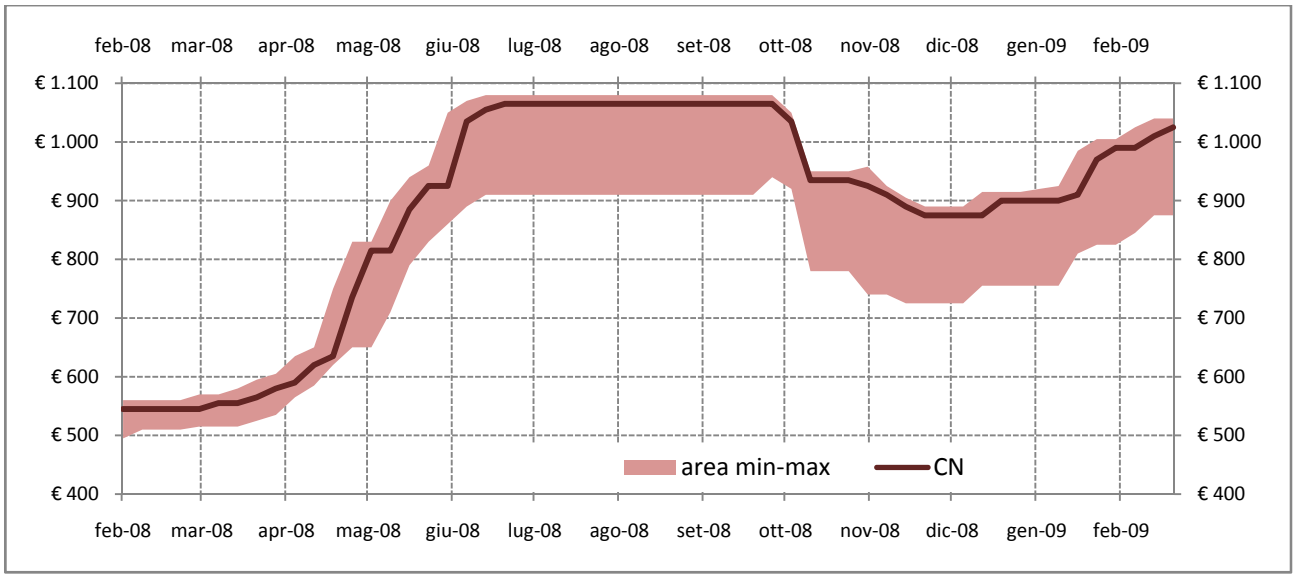

Fonte: Elaborazione BMTI su listini prezzi camerali. Il valore della CCIAA di Cuneo fa riferimento al prezzo del prodotto Riso Comune.

Tabella 6.2.1: Comune - Tasso di variazione congiunturale per CCIAA negli ultimi 12 mesi e variazione congiunturale e tendenziale dell'ultimo mese. In rosso le variazioni positive dei prezzi medi, in verde quelle negative.

	CN	MI	NO	VC
mar-08	2,75%	4,40%	5,56%	2,06%
apr-08	15,18%	23,24%	17,46%	16,76%
mag-08	33,33%	27,27%	26,05%	21,57%
giu-08	19,65%	18,43%	13,31%	20,13%
lug-08	3,50%	0,76%	3,00%	1,50%
ago-08	0,00%	0,00%		0,00%
set-08	0,00%	-0,56%		0,00%
ott-08	-9,86%	-9,58%	-3,65%	-13,23%
nov-08	-6,25%	-6,88%		-5,79%
dic-08	-1,67%	-0,18%		1,36%
gen-09	3,95%	6,04%	4,00%	5,52%
feb-09	9,10%	7,28%	7,04%	8,32%

feb-09	CN	MI	NO	VC
rispetto al mese precedente	9,10%	7,28%	7,04%	8,32%
rispetto allo stesso mese dell'anno precedente	84,17%	85,78%	80,52%	67,29%

Fonte: Elaborazione BMTI su listini prezzi camerali.

Grafico 6.2.3: Comune – Prezzo medio CCIAA Cuneo (€/t) negli ultimi 12 mesi e confronto con prezzo medio dell'anno precedente.

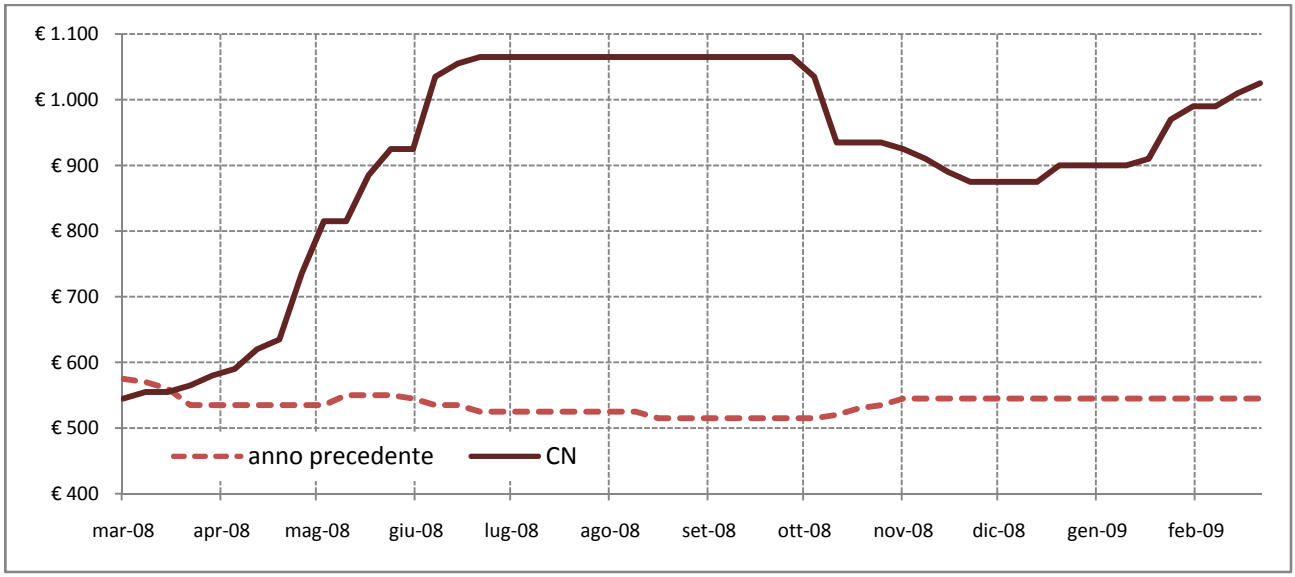

Fonte: Elaborazione BMTI su listini prezzi camerali. Il valore della CCIAA di Cuneo fa riferimento al prezzo del prodotto Riso Comune.

Roma

Camere di Commercio: CN; MI; NO; VC.

Grafico 6.2.4: Roma - Prezzo medio (€/t) per CCIAA negli ultimi 13 mesi (franco partenza).

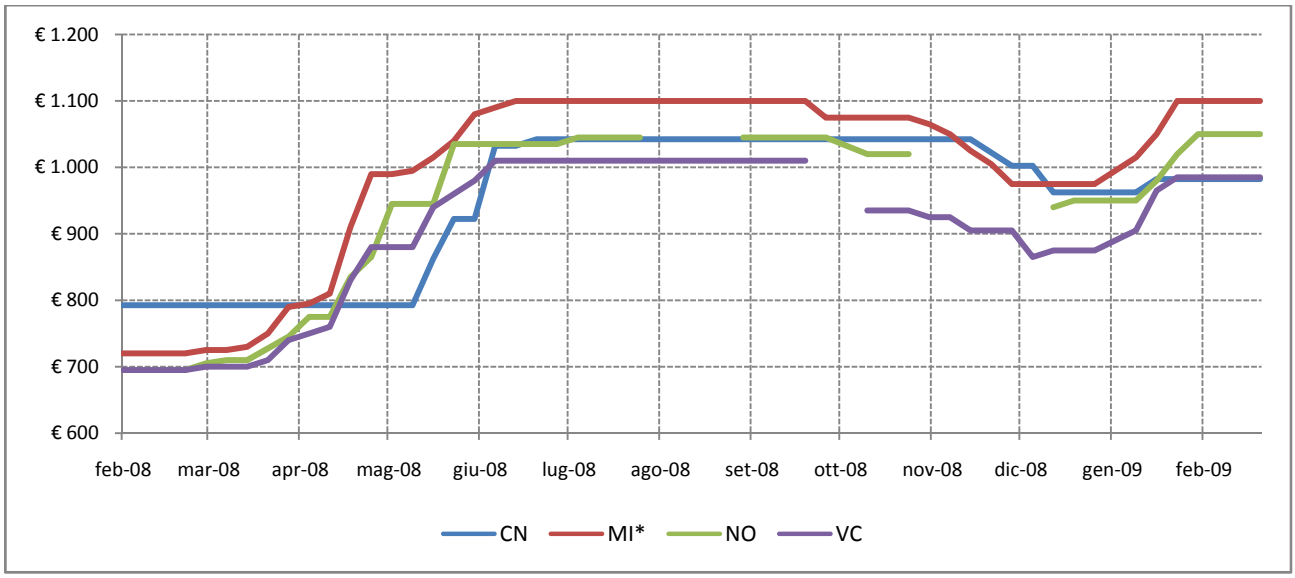

Fonte: Elaborazione BMTI su listini prezzi camerali. Il valore della CCIAA di Cuneo fa riferimento al prezzo del prodotto Riso Roma.
(* prezzo franco arrivo)

Grafico 6.2.5: Roma - Prezzo medio CCIAA Cuneo (€/t) e confronto con livelli minimi e massimi delle piazze considerate nell'analisi.

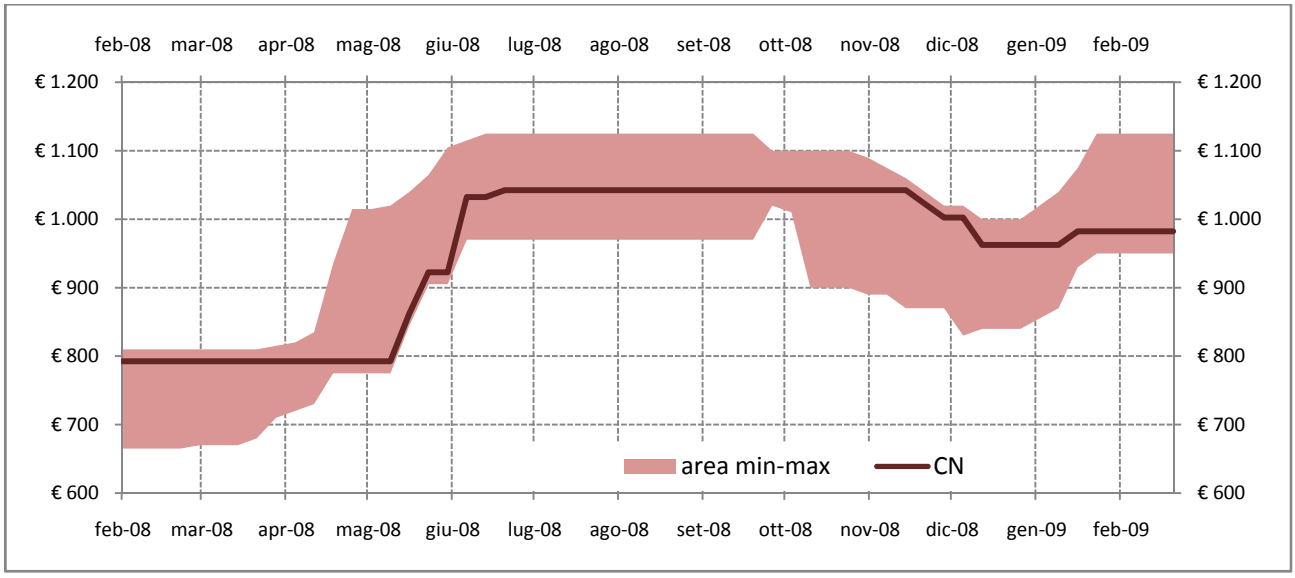

Fonte: Elaborazione BMTI su listini prezzi camerali. Il valore della CCIAA di Cuneo fa riferimento al prezzo del prodotto Riso Roma.

Tabella 6.2.2: Roma - Tasso di variazione congiunturale per CCIAA negli ultimi 12 mesi e variazione congiunturale e tendenziale dell'ultimo mese. In rosso le variazioni positive dei prezzi medi, in verde quelle negative.

	CN	MI	NO	VC
mar-08	0,00%	3,33%	3,53%	2,16%
apr-08	0,00%	17,78%	12,93%	13,38%
mag-08	6,31%	15,26%	19,08%	13,66%
giu-08	20,42%	8,32%	6,98%	9,73%
lug-08	2,76%	0,55%	0,97%	0,60%
ago-08	0,00%	0,00%		0,00%
set-08	0,00%	-0,45%		0,00%
ott-08	0,00%	-1,83%	-2,09%	-7,43%
nov-08	-0,48%	-3,60%		-2,14%
dic-08	-5,69%	-5,91%		-3,93%
gen-09	-0,61%	6,67%	2,99%	6,51%
feb-09	1,03%	5,77%	7,69%	5,21%

feb-09	CN	MI	NO	VC
rispetto al mese precedente	1,03%	5,77%	7,69%	5,21%
rispetto allo stesso mese dell'anno precedente	23,97%	52,78%	51,08%	41,73%

Fonte: Elaborazione BMTI su listini prezzi camerali.

Grafico 6.2.6: Roma – Prezzo medio CCIAA Cuneo (€/t) negli ultimi 12 mesi e confronto con prezzo medio dell'anno precedente.

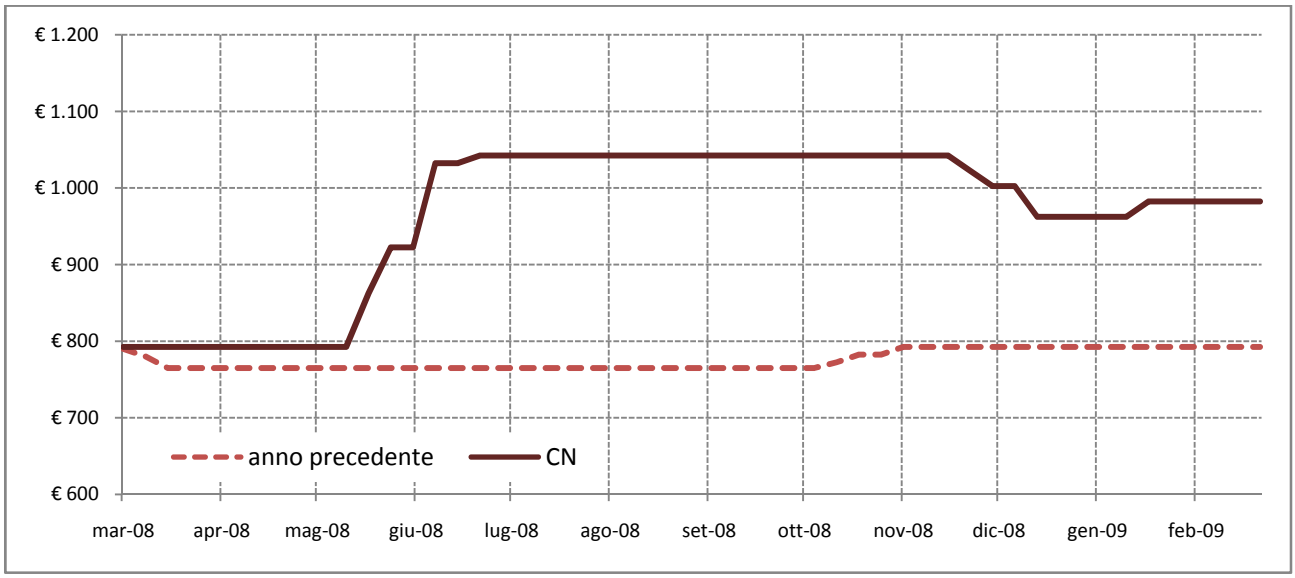

Fonte: Elaborazione BMTI su listini prezzi camerali. Il valore della CCIAA di Cuneo fa riferimento al prezzo del prodotto Riso Roma.

Ribe

Camere di Commercio: CN; MI; NO; VC.

Grafico 6.2.7: Ribe - Prezzo medio (€/t) per CCIAA negli ultimi 13 mesi (franco partenza).

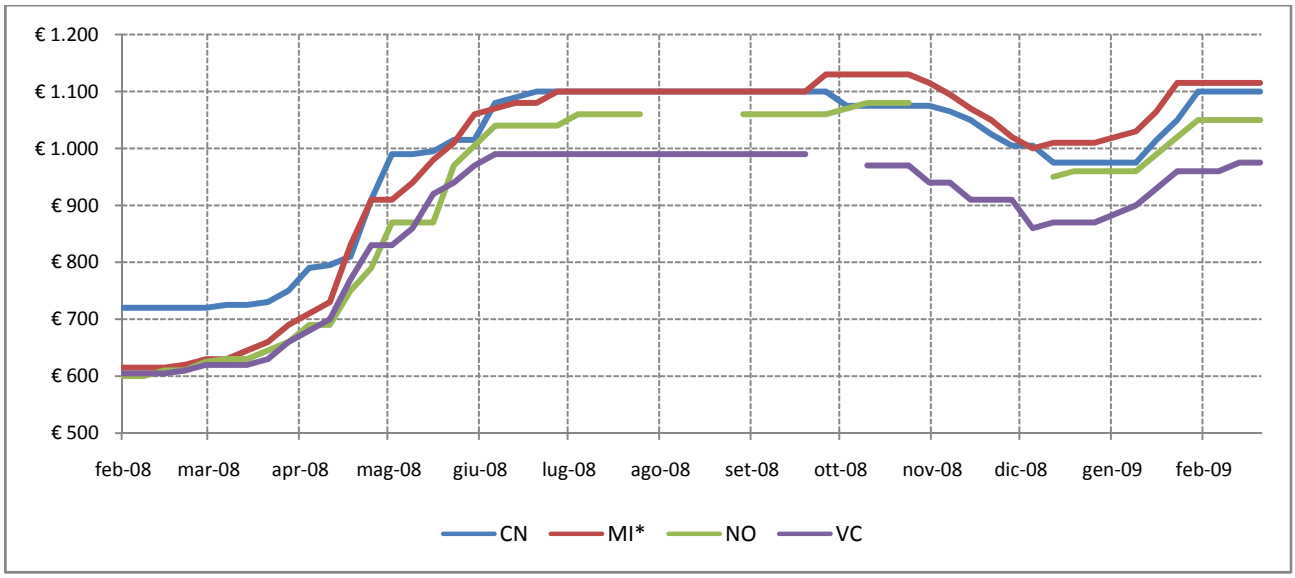

Fonte: Elaborazione BMTI su listini prezzi camerali. Il valore della CCIAA di Cuneo fa riferimento al prezzo del prodotto Riso Ribe.
(* prezzo franco arrivo)

Grafico 6.2.8: Ribe - Prezzo medio CCIAA Cuneo (€/t) e confronto con livelli minimi e massimi delle piazze considerate nell'analisi.

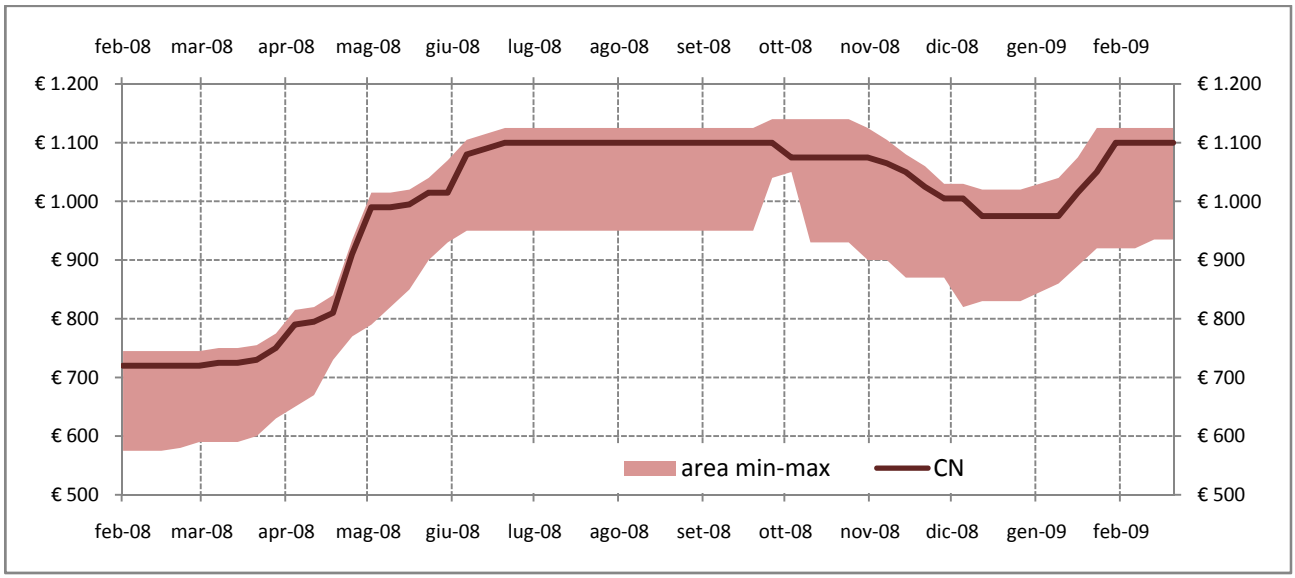

Fonte: Elaborazione BMTI su listini prezzi camerali. Il valore della CCIAA di Cuneo fa riferimento al prezzo del prodotto Riso Ribe.

Tabella 6.2.3: Ribe - Tasso di variazione congiunturale per CCIAA negli ultimi 12 mesi e variazione congiunturale e tendenziale dell'ultimo mese. In rosso le variazioni positive dei prezzi medi, in verde quelle negative.

	CN	MI	NO	VC
mar-08	1,39%	5,64%	5,45%	3,92%
apr-08	13,18%	22,12%	14,42%	18,25%
mag-08	20,73%	20,75%	22,60%	19,13%
giu-08	7,97%	12,29%	15,42%	11,10%
lug-08	2,14%	2,04%	2,61%	0,41%
ago-08	0,00%	0,00%		0,00%
set-08	0,00%	0,55%		0,00%
ott-08	-2,27%	2,17%	1,65%	-2,02%
nov-08	-1,98%	-4,20%		-4,64%
dic-08	-6,33%	-6,70%		-5,30%
gen-09	1,70%	4,70%	2,70%	4,88%
feb-09	9,59%	5,44%	6,87%	5,31%

feb-09	CN	MI	NO	VC
rispetto al mese precedente	9,59%	5,44%	6,87%	5,31%
rispetto allo stesso mese dell'anno precedente	52,78%	80,93%	73,55%	59,59%

Fonte: Elaborazione BMTI su listini prezzi camerali.

Grafico 6.2.9: Ribe - Prezzo medio CCIAA Cuneo (€/t) negli ultimi 12 mesi e confronto con prezzo medio dell'anno precedente.

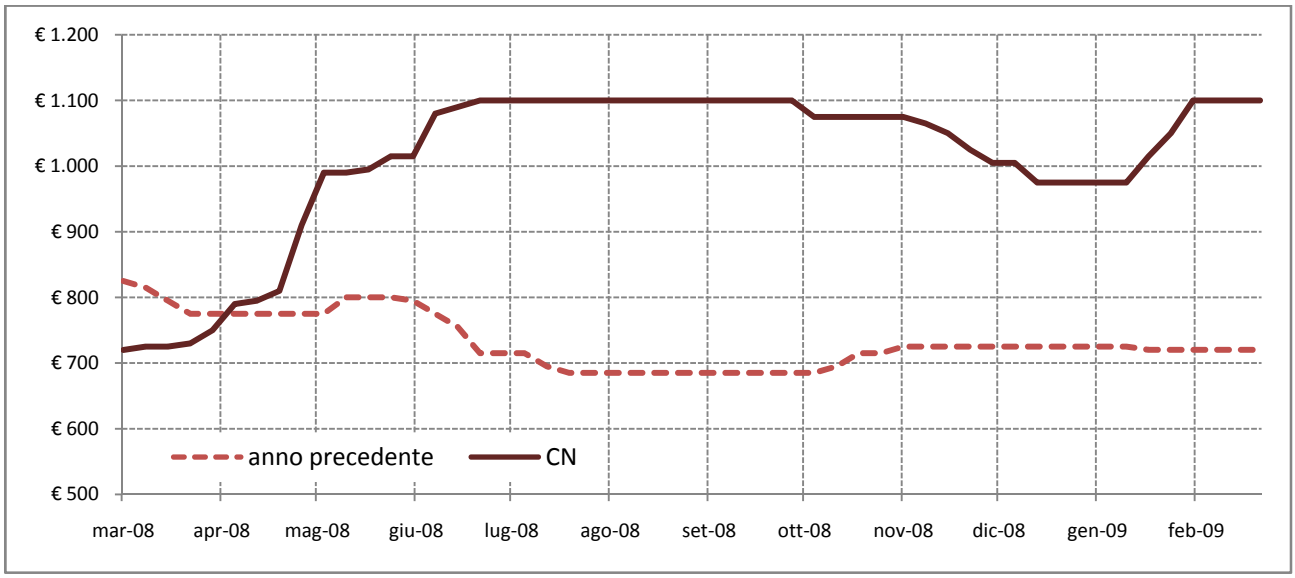

Fonte: Elaborazione BMTI su listini prezzi camerali. Il valore della CCIAA di Cuneo fa riferimento al prezzo del prodotto Riso Ribe.

Arborio

Camere di Commercio: CN; MI; NO; VC.

Grafico 6.2.10: Arborio - Prezzo medio (€/t) per CCIAA negli ultimi 13 mesi (franco partenza).

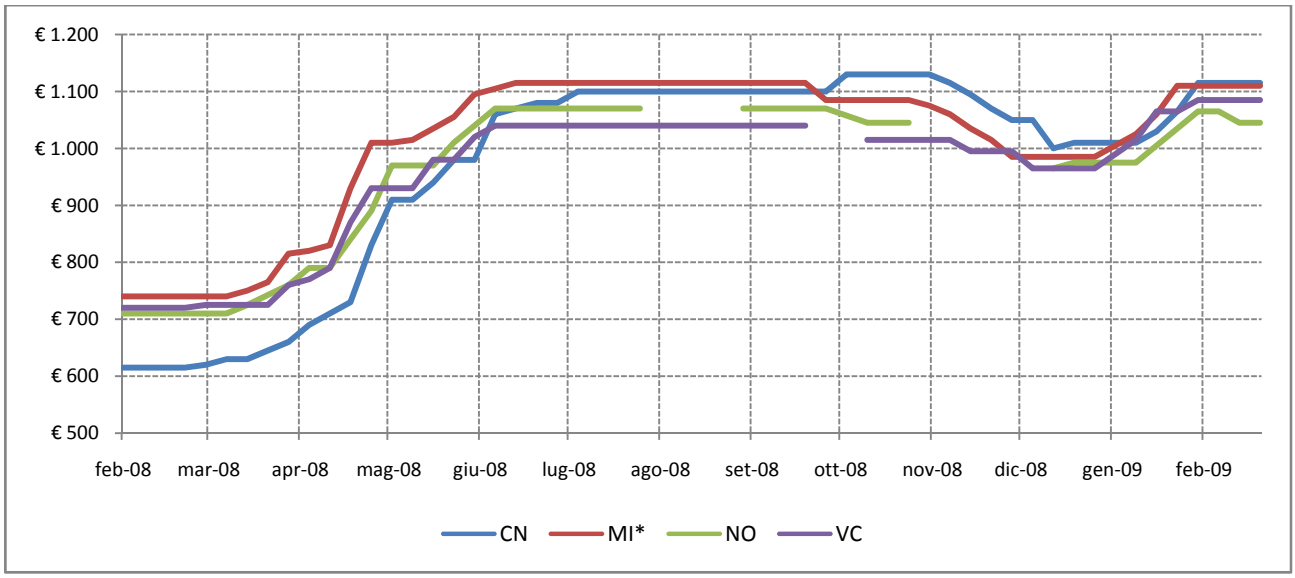

Fonte: Elaborazione BMTI su listini prezzi camerali. Il valore della CCIAA di Cuneo fa riferimento al prezzo del prodotto Riso Arborio.
(* prezzo franco arrivo)

Grafico 6.2.11: Arborio - Prezzo medio CCIAA Cuneo (€/t) e confronto con livelli minimi e massimi delle piazze considerate nell'analisi.

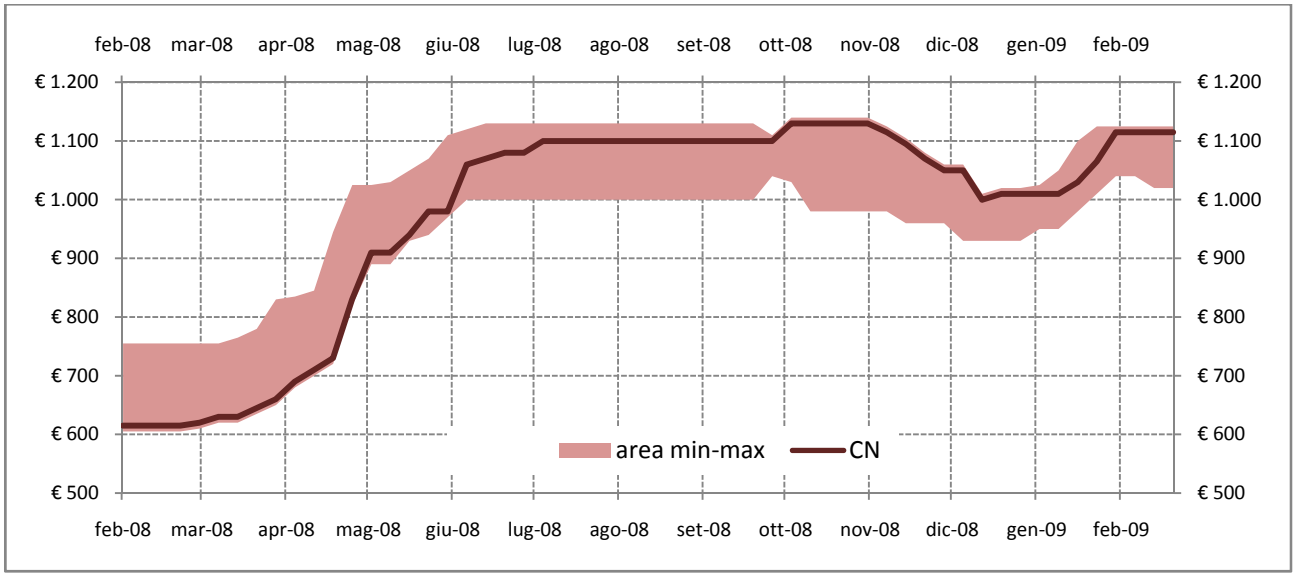

Fonte: Elaborazione BMTI su listini prezzi camerali. Il valore della CCIAA di Cuneo fa riferimento al prezzo del prodotto Riso Arborio.

Tabella 6.2.4: Arborio - Tasso di variazione congiunturale per CCIAA negli ultimi 12 mesi e variazione congiunturale e tendenziale dell'ultimo mese. In rosso le variazioni positive dei prezzi medi, in verde quelle negative.

	CN	MI	NO	VC
mar-08	3,58%	2,97%	2,75%	1,67%
apr-08	16,17%	17,78%	13,43%	14,75%
mag-08	26,35%	14,62%	18,43%	13,69%
giu-08	12,73%	7,80%	8,57%	8,48%
lug-08	4,36%	0,54%	0,56%	0,39%
ago-08	0,00%	0,00%		0,00%
set-08	0,00%	-0,54%		0,00%
ott-08	2,73%	-2,16%	-2,04%	-2,40%
nov-08	-2,43%	-3,57%		-0,99%
dic-08	-7,12%	-5,85%		-3,38%
gen-09	0,46%	6,60%	2,66%	6,46%
feb-09	8,38%	5,71%	5,76%	4,96%

feb-09	CN	MI	NO	VC
rispetto al mese precedente	8,38%	5,71%	5,76%	4,96%
rispetto allo stesso mese dell'anno precedente	81,30%	50,00%	48,59%	50,69%

Fonte: Elaborazione BMTI su listini prezzi camerali.

Grafico 6.2.12: Arborio - Prezzo medio CCIAA Cuneo (€/t) negli ultimi 12 mesi e confronto con prezzo medio dell'anno precedente.

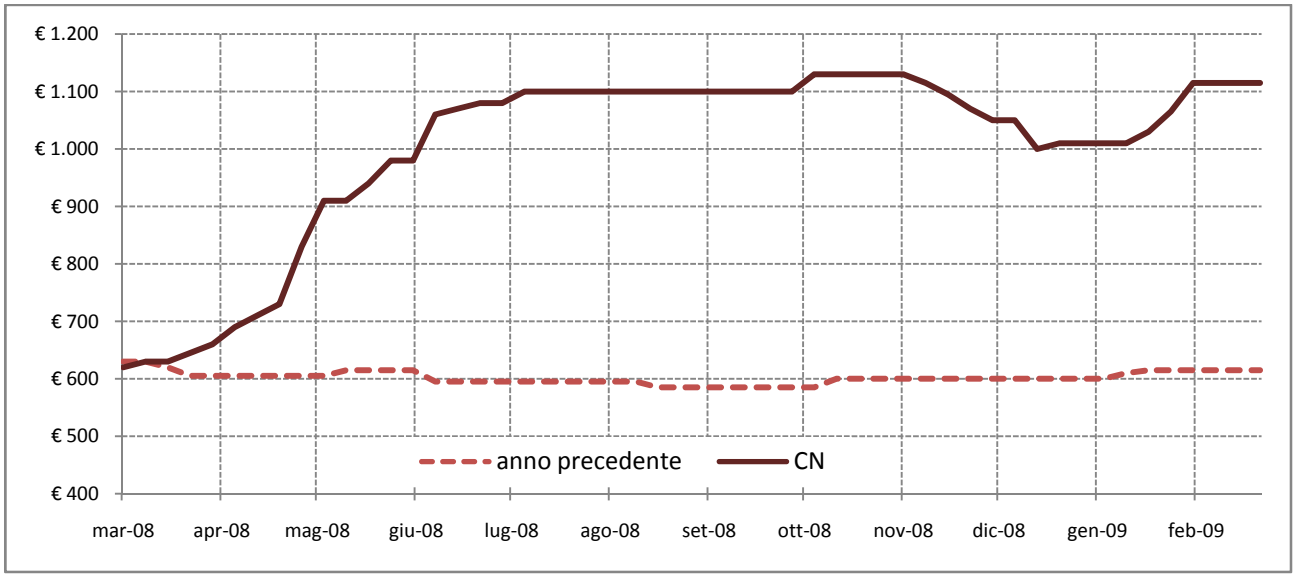

Fonte: Elaborazione BMTI su listini prezzi camerali. Il valore della CCIAA di Cuneo fa riferimento al prezzo del prodotto Riso Arborio.

Altri prodotti locali

Grafico 6.2.13: Semifino (Padano) - Prezzo medio CCIAA Cuneo (€/t) negli ultimi 12 mesi e confronto con prezzo medio dell'anno precedente (franco partenza).

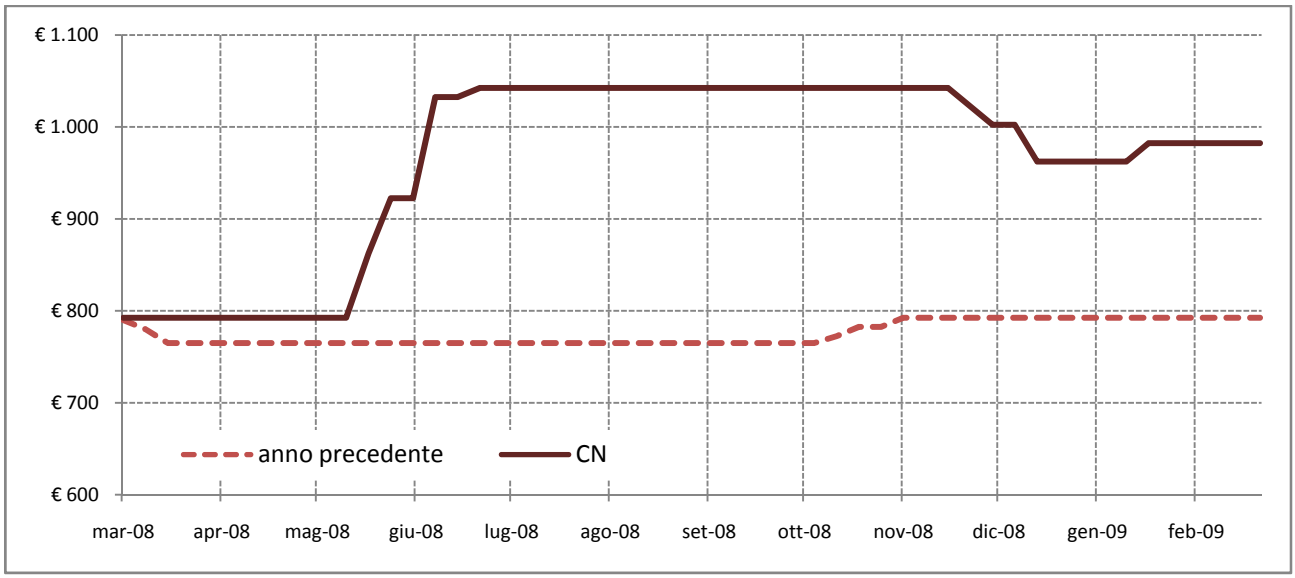

Fonte: Elaborazione BMTI su listini prezzi camerali.

6.3 Farine e Sottoprodotti della macinazione

Farine di frumento tenero tipo 0

Camere di Commercio: BA; BO; CN; FG; MO; NA; PR; RM; TV.

Grafico 6.3.1: Farine di frumento tenero tipo 0 - Prezzo medio (€/t) per CCIAA negli ultimi 13 mesi (franco partenza).

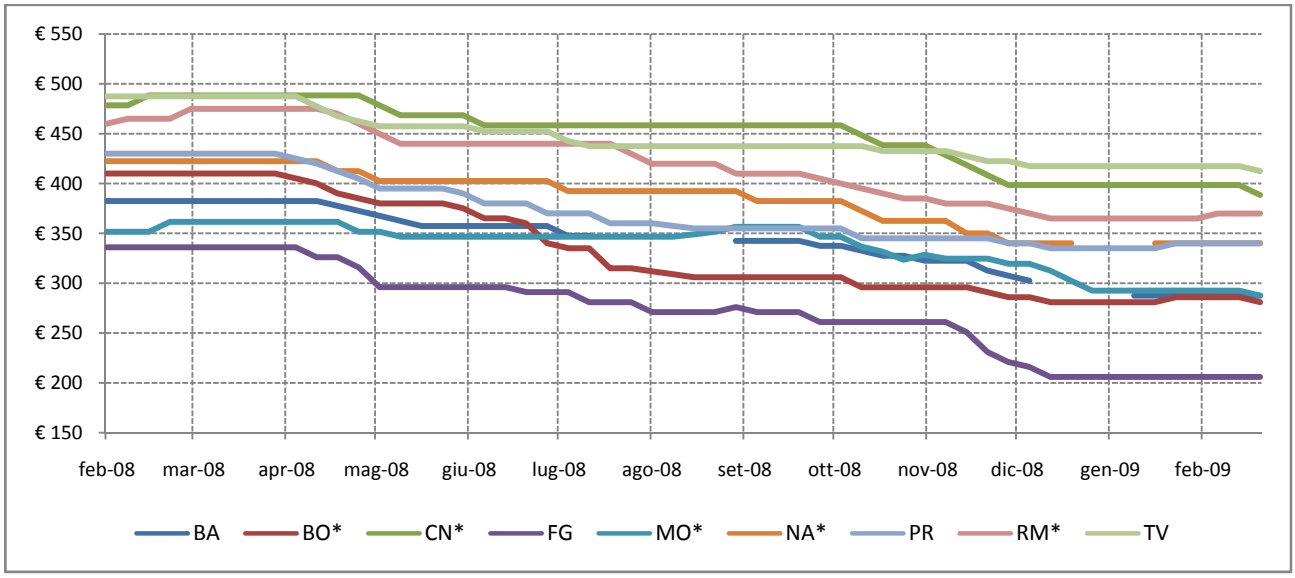

Fonte: Elaborazione BMTI su listini prezzi camerali. Il valore della CCIAA di Cuneo fa riferimento al prezzo del prodotto Farine di frumento tipo 0.
(* prezzo franco arrivo)

Grafico 6.3.2: Farine di frumento tenero tipo 0 - Prezzo medio CCIAA Cuneo (€/t) e confronto con livelli minimi e massimi delle piazze considerate nell'analisi.

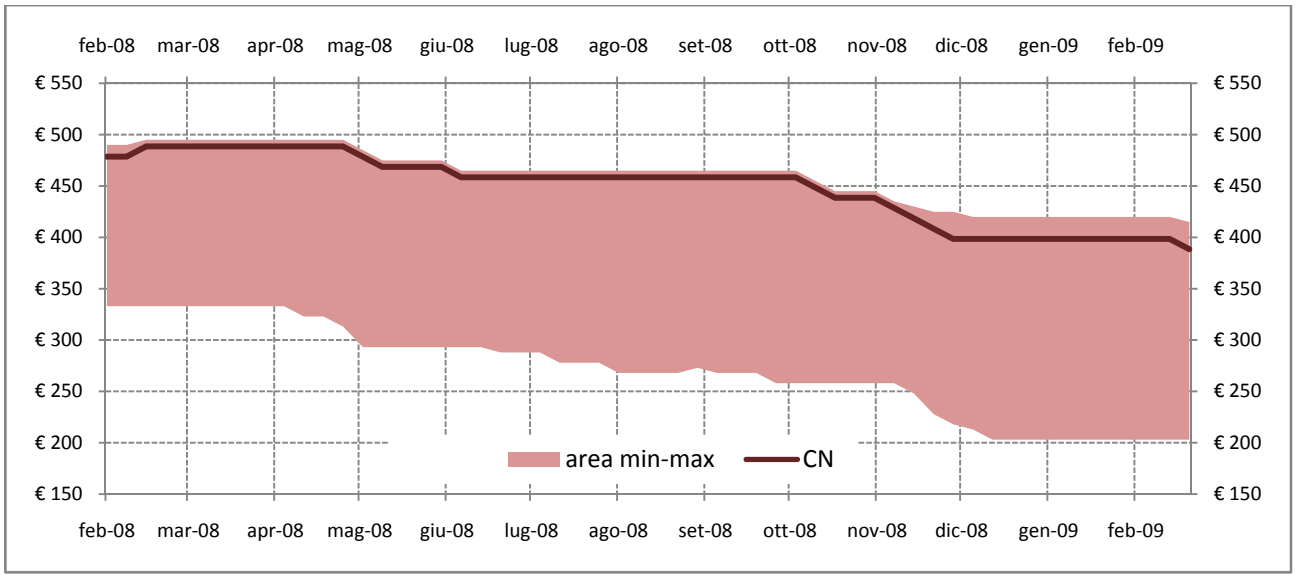

Fonte: Elaborazione BMTI su listini prezzi camerali. Il valore della CCIAA di Cuneo fa riferimento al prezzo del Farine di frumento tipo 0.

Tabella 6.3.1: Farine di frumento tenero tipo 0 - Tasso di variazione congiunturale per CCIAA negli ultimi 12 mesi e variazione congiunturale e tendenziale dell'ultimo mese. In rosso le variazioni positive dei prezzi medi, in verde quelle negative.

	BA	BO	CN	FG	MO	NA	PR	RM	TV
mar-08	0,00%	0,00%	1,03%	0,00%	2,12%	0,00%	0,00%	2,43%	0,00%
apr-08	-0,98%	-3,66%	0,00%	-2,98%	-0,69%	-1,18%	-3,34%	-1,05%	-2,82%
mag-08	-4,62%	-3,80%	-3,58%	-9,20%	-3,13%	-3,59%	-4,96%	-5,85%	-3,43%
giu-08	-1,04%	-5,00%	-2,23%	-0,68%	-0,36%	0,00%	-3,80%	-0,56%	-0,87%
lug-08	-2,80%	-9,97%	-0,43%	-3,57%	0,00%	-2,48%	-3,95%	-0,57%	-3,25%
ago-08		-5,15%	0,00%	-4,41%	0,54%	0,00%	-2,23%	-4,00%	-0,28%
set-08		-0,73%	0,00%	-0,37%	1,76%	-2,04%	-0,53%	-2,62%	0,00%
ott-08	-3,00%	-2,45%	-2,73%	-3,33%	-5,64%	-3,77%	-2,11%	-4,03%	-0,57%
nov-08	-3,40%	-1,26%	-5,04%	-3,83%	-2,69%	-3,72%	-0,72%	-2,87%	-1,44%
dic-08	-4,69%	-3,99%	-5,90%	-15,94%	-4,98%	-4,56%	-2,32%	-3,48%	-2,39%
gen-09	-5,74%	-0,27%	0,00%	-2,37%	-5,41%	0,00%	-0,22%	-0,82%	-0,24%
feb-09	0,00%	0,89%	-0,63%	0,00%	-0,45%	0,00%	1,12%	1,03%	-0,30%

feb-09	BA	BO	CN	FG	MO	NA	PR	RM	TV
rispetto al mese precedente	0,00%	0,89%	-0,63%	0,00%	-0,45%	0,00%	1,12%	1,03%	-0,30%
rispetto allo stesso mese dell'anno precedente	-24,84%	-30,55%	-18,10%	-38,69%	-17,73%	-19,53%	-20,93%	-20,49%	-14,62%

Fonte: Elaborazione BMTI su listini prezzi camerali.

Grafico 6.3.3: Farine di frumento tenero tipo 0 – Prezzo medio CCIAA Cuneo (€/t) negli ultimi 12 mesi e confronto con prezzo medio dell'anno precedente.

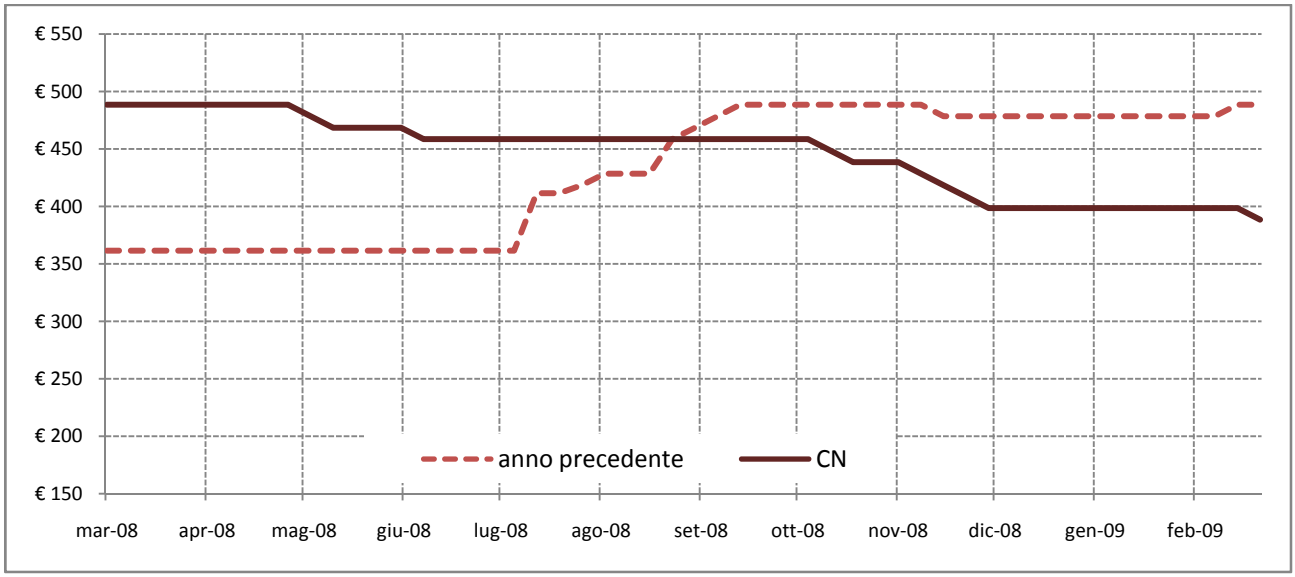

Fonte: Elaborazione BMTI su listini prezzi camerali. Il valore della CCIAA di Cuneo fa riferimento al prezzo del prodotto Farine di frumento tipo 0.

Farine di frumento tenero tipo 00

Camere di Commercio: BA; BO; CN; FG; MO; NA; PR; RM; TV.

Grafico 6.3.4: Farine di frumento tenero tipo 00 - Prezzo medio (€/t) per CCIAA negli ultimi 13 mesi (franco partenza).

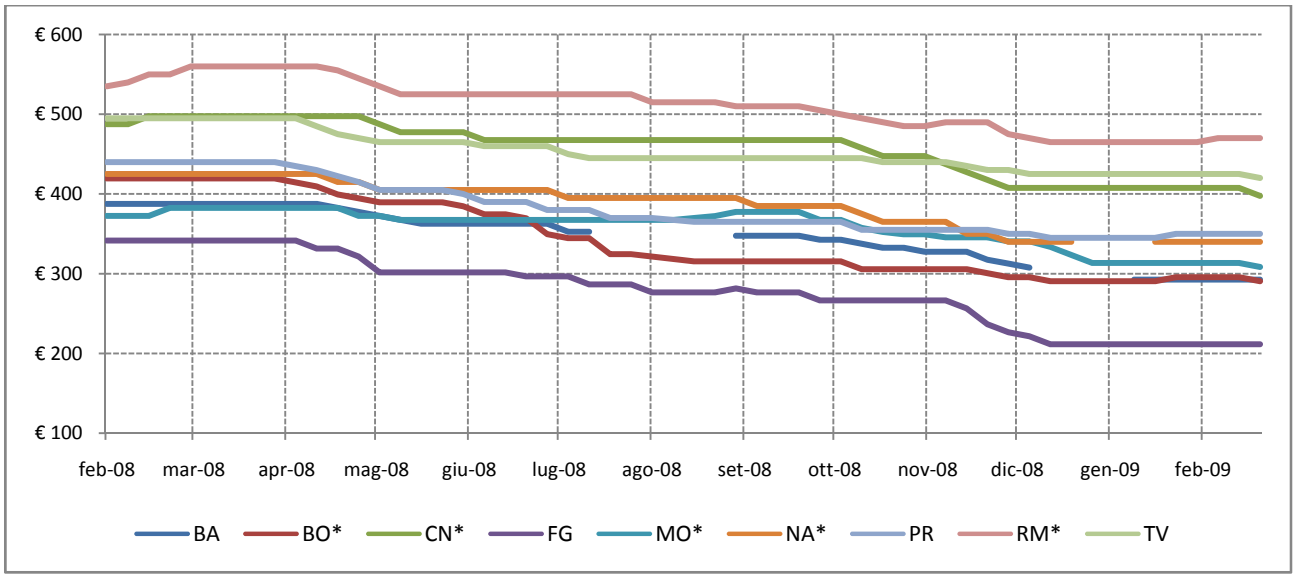

Fonte: Elaborazione BMTI su listini prezzi camerali. Il valore della CCIAA di Cuneo fa riferimento al prezzo del prodotto Farine di frumento tipo 00.
(* prezzo franco arrivo)

Grafico 6.3.5: Farine di frumento tenero tipo 00 - Prezzo medio CCIAA Cuneo (€/t) e confronto con livelli minimi e massimi delle piazze considerate nell'analisi.

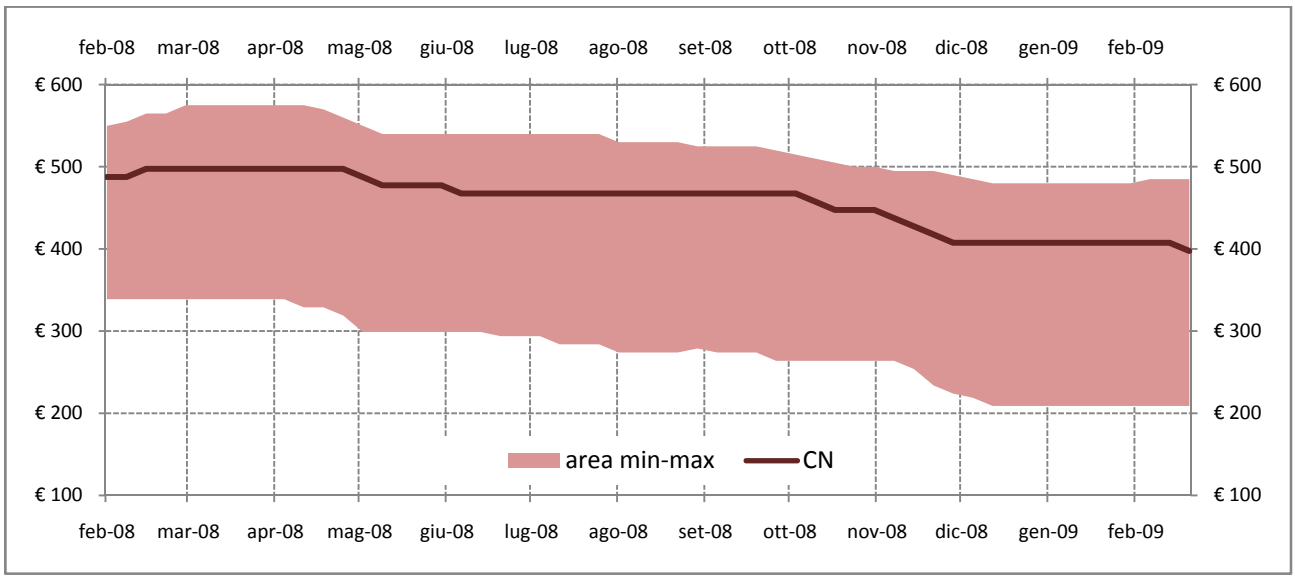

Fonte: Elaborazione BMTI su listini prezzi camerali. Il valore della CCIAA di Cuneo fa riferimento al prezzo del prodotto Farine di frumento tipo 00.

Tabella 6.3.2: Farine di frumento tenero tipo 00 - Tasso di variazione congiunturale per CCIAA negli ultimi 12 mesi e variazione congiunturale e tendenziale dell'ultimo mese. In rosso le variazioni positive dei prezzi medi, in verde quelle negative.

	BA	BO	CN	FG	MO	NA	PR	RM	TV
mar-08	0,00%	0,00%	1,02%	0,00%	2,00%	0,00%	0,00%	2,99%	0,00%
apr-08	-0,97%	-3,58%	0,00%	-2,93%	-0,65%	-1,18%	-3,27%	-0,89%	-2,78%
mag-08	-4,56%	-3,71%	-3,52%	-9,05%	-2,96%	-3,57%	-4,85%	-4,95%	-3,38%
giu-08	-1,02%	-4,88%	-2,19%	-0,66%	-0,34%	0,00%	-3,70%	-0,47%	-0,86%
lug-08	-2,76%	-9,72%	-0,43%	-3,51%	0,00%	-2,47%	-3,85%	0,00%	-3,20%
ago-08		-5,01%	0,00%	-4,33%	0,48%	0,00%	-2,17%	-1,90%	-0,28%
set-08		-0,71%	0,00%	-0,36%	1,68%	-2,03%	-0,51%	-1,17%	0,00%
ott-08	-2,96%	-2,38%	-2,67%	-3,27%	-4,99%	-3,75%	-2,05%	-3,24%	-0,56%
nov-08	-3,35%	-1,22%	-4,95%	-3,75%	-2,87%	-4,03%	-0,70%	-0,76%	-1,41%
dic-08	-4,62%	-3,86%	-5,78%	-15,59%	-4,68%	-4,90%	-2,25%	-4,25%	-2,35%
gen-09	-5,65%	-0,26%	0,00%	-2,31%	-5,09%	0,00%	-0,22%	-0,64%	-0,23%
feb-09	0,00%	0,86%	-0,61%	0,00%	-0,40%	0,00%	1,08%	0,81%	-0,29%

feb-09	BA	BO	CN	FG	MO	NA	PR	RM	TV
rispetto al mese precedente	0,00%	0,86%	-0,61%	0,00%	-0,40%	0,00%	1,08%	0,81%	-0,29%
rispetto allo stesso mese dell'anno precedente	-24,52%	-29,86%	-17,77%	-38,07%	-16,73%	-20,00%	-20,45%	-13,79%	-14,39%

Fonte: Elaborazione BMTI su listini prezzi camerali.

Grafico 6.3.6: Farine di frumento tenero tipo 00 – Prezzo medio CCIAA Cuneo (€/t) negli ultimi 12 mesi e confronto con prezzo medio dell'anno precedente.

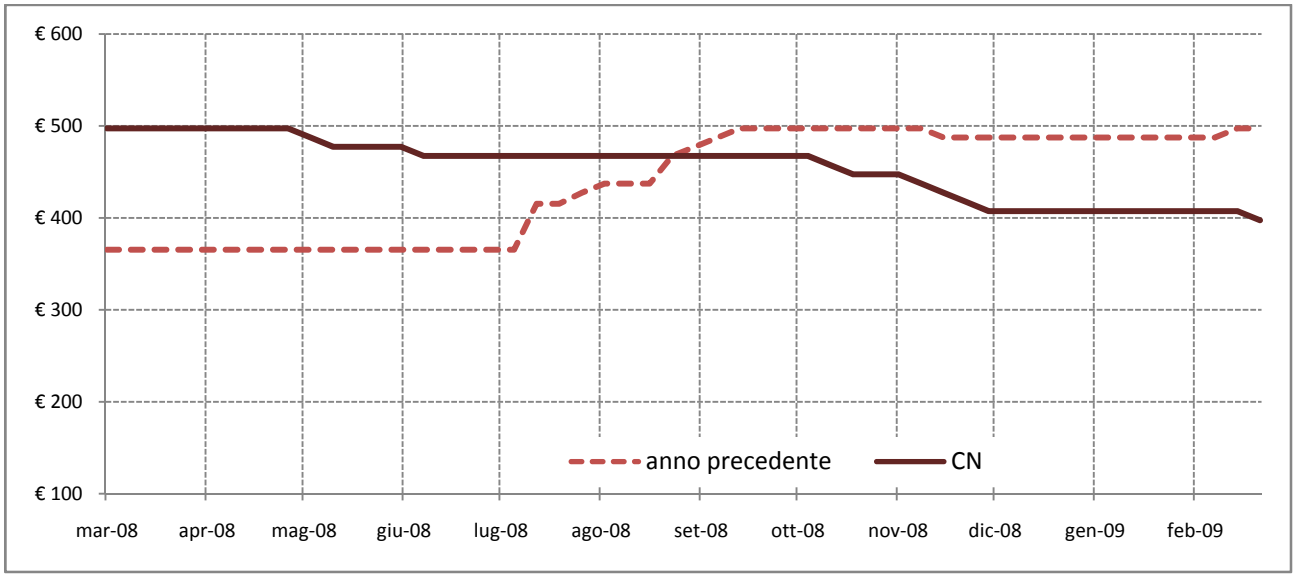

Fonte: Elaborazione BMTI su listini prezzi camerali. Il valore della CCIAA di Cuneo fa riferimento al prezzo del prodotto Farine di frumento tipo 00.

Semola

Camere di Commercio: BA; BO; CN; FG; MI; NA; RM; TV.

Grafico 6.3.7: Semola - Prezzo medio (€/t) per CCIAA negli ultimi 13 mesi (franco partenza).

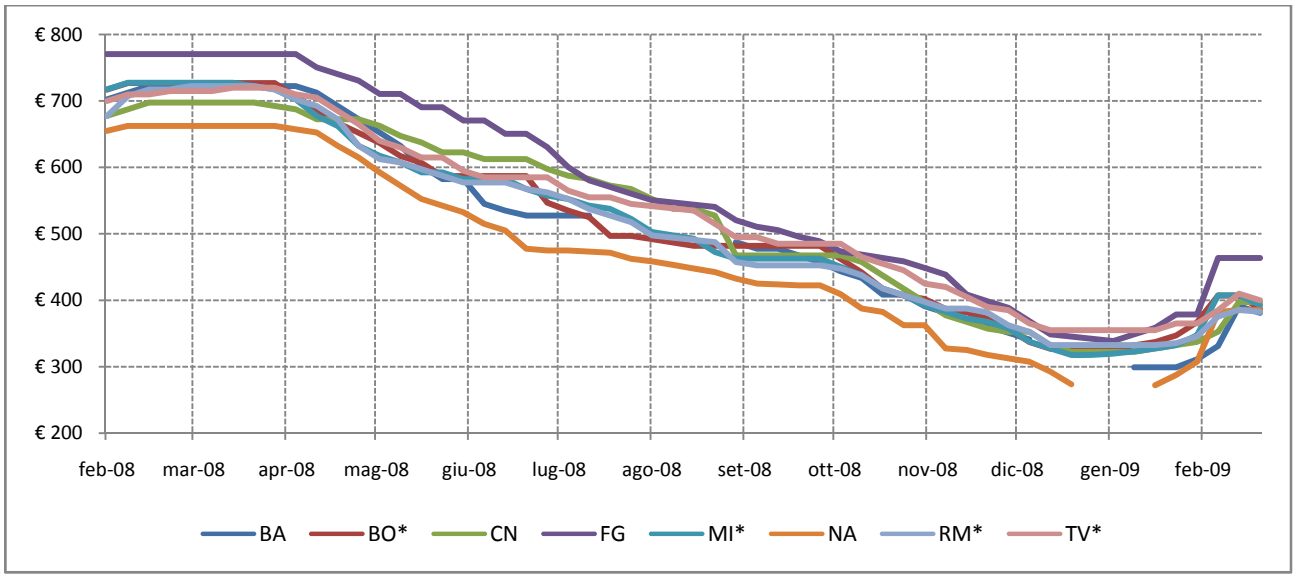

Fonte: Elaborazione BMTI su listini prezzi camerali. Il valore della CCIAA di Cuneo fa riferimento al prezzo del prodotto Semola con caratteristiche di legge.
(* prezzo franco arrivo)

Grafico 6.3.8: Semola - Prezzo medio CCIAA Cuneo (€/t) e confronto con livelli minimi e massimi delle piazze considerate nell'analisi.

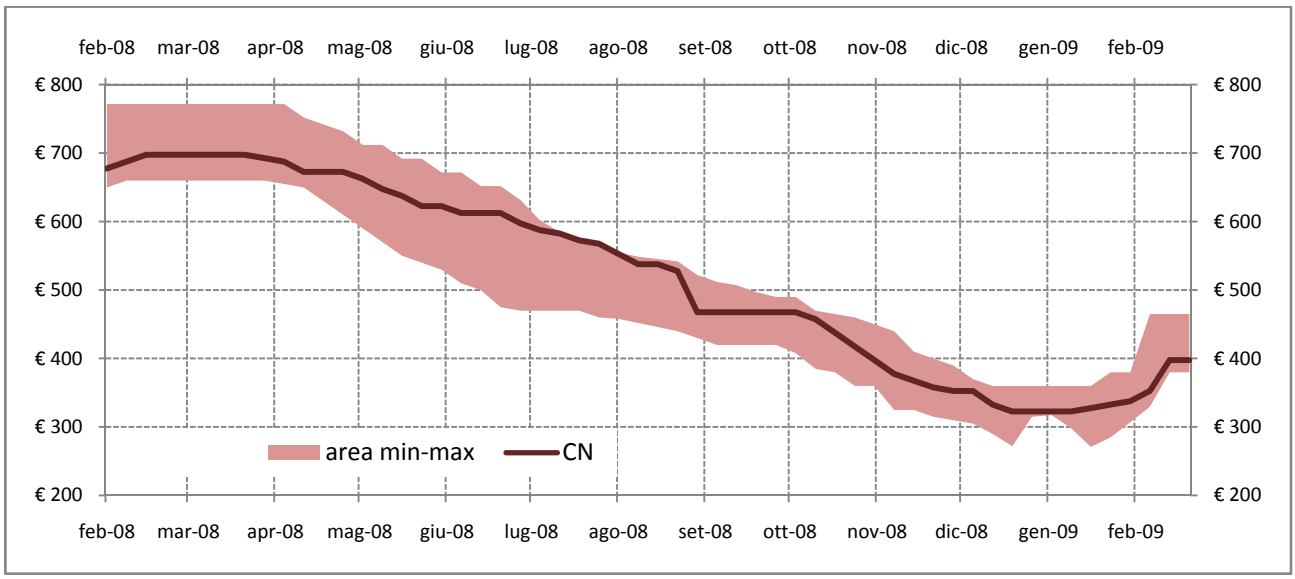

Fonte: Elaborazione BMTI su listini prezzi camerali. Il valore della CCIAA di Cuneo fa riferimento al prezzo del prodotto Semola con caratteristiche di legge.

Tabella 6.3.3: Semola - Tasso di variazione congiunturale per CCIAA negli ultimi 12 mesi e variazione congiunturale e tendenziale dell'ultimo mese. In rosso le variazioni positive dei prezzi medi, in verde quelle negative.

	BA	BO	CN	FG	MI	NA	RM	TV
mar-08	1,05%	0,35%	0,94%	0,00%	-0,07%	0,28%	2,34%	1,31%
apr-08	-3,11%	-6,71%	-2,91%	-2,92%	-7,69%	-3,49%	-6,44%	-3,73%
mag-08	-11,79%	-9,77%	-4,99%	-6,35%	-9,91%	-11,63%	-10,93%	-9,58%
giu-08	-11,98%	-5,39%	-4,82%	-6,57%	-4,65%	-11,33%	-4,78%	-6,08%
lug-08	-2,94%	-11,31%	-5,56%	-11,69%	-6,22%	-6,08%	-6,77%	-5,45%
ago-08		-5,40%	-6,71%	-5,62%	-8,82%	-4,26%	-7,73%	-4,05%
set-08		-0,77%	-13,23%	-7,59%	-5,85%	-5,60%	-7,92%	-8,17%
ott-08	-10,56%	-10,37%	-4,81%	-7,56%	-7,43%	-9,38%	-5,73%	-5,42%
nov-08	-11,22%	-10,71%	-15,73%	-9,12%	-11,53%	-13,56%	-9,12%	-11,35%
dic-08	-7,98%	-13,16%	-10,27%	-15,35%	-12,48%	-10,99%	-11,84%	-11,46%
gen-09	-13,58%	0,22%	-3,05%	-0,70%	-1,77%	-5,65%	-2,70%	-1,52%
feb-09	18,23%	16,75%	13,79%	24,23%	19,39%	30,47%	11,70%	9,09%

feb-09	BA	BO	CN	FG	MI	NA	RM	TV
rispetto al mese precedente	18,23%	16,75%	13,79%	24,23%	19,39%	30,47%	11,70%	9,09%
rispetto allo stesso mese dell'anno precedente	-50,56%	-45,89%	-46,20%	-42,60%	-46,38%	-44,75%	-47,20%	-44,97%

Fonte: Elaborazione BMTI su listini prezzi camerali.

Grafico 6.3.9: Semola – Prezzo medio CCIAA Cuneo (€/t) negli ultimi 12 mesi e confronto con prezzo medio dell'anno precedente.

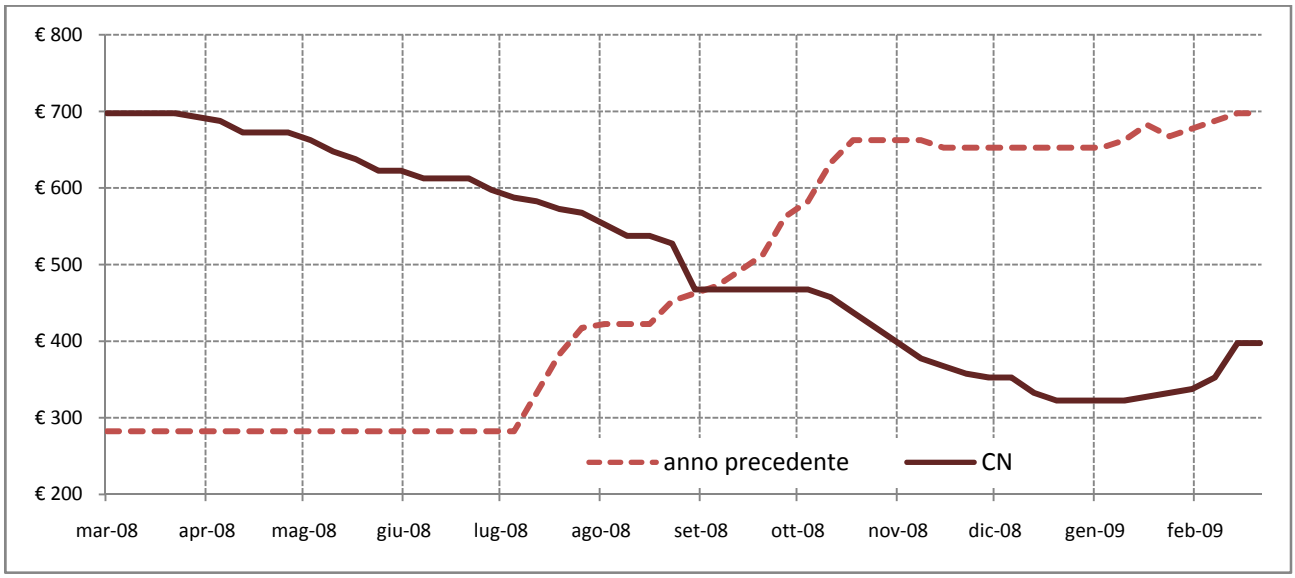

Fonte: Elaborazione BMTI su listini prezzi camerali. Il valore della CCIAA di Cuneo fa riferimento al prezzo del prodotto Semola con caratteristiche di legge.

Farinaccio tenero sacco

Camere di Commercio: BA; BO; CN; MI; MO.

Grafico 6.3.10: Farinaccio tenero sacco - Prezzo medio (€/t) per CCIAA negli ultimi 13 mesi (franco partenza).

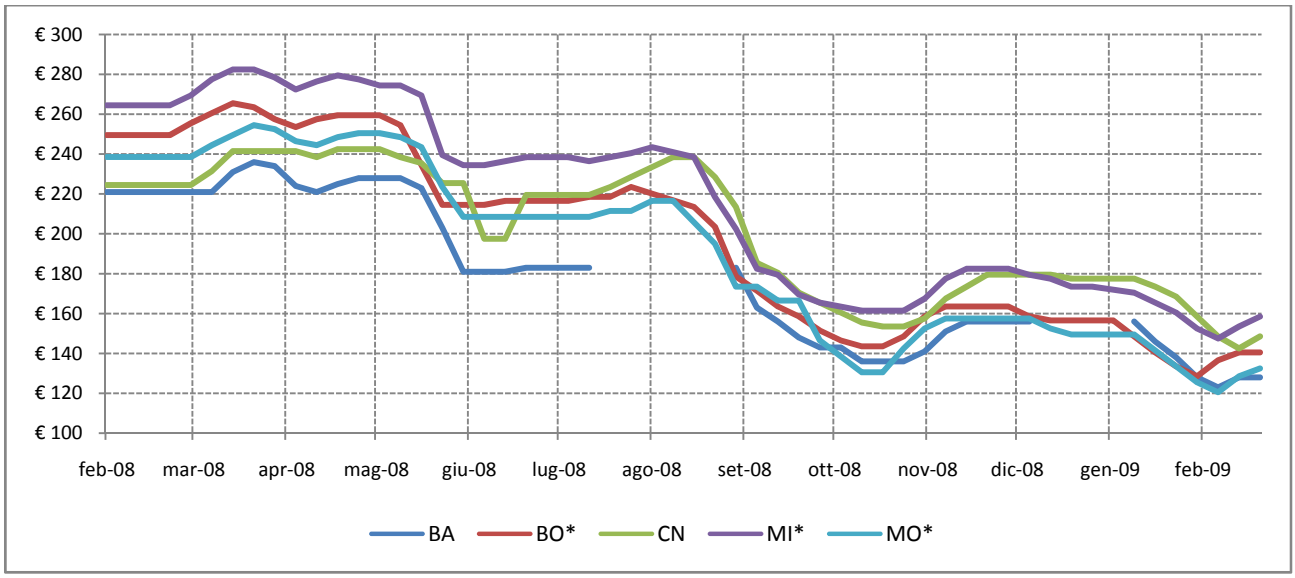

Fonte: Elaborazione BMTI su listini prezzi camerali. Il valore della CCIAA di Cuneo fa riferimento al prezzo del prodotto Cascami di frumento tenero - Farinaccio.
(* prezzo franco arrivo)

Grafico 6.3.11: Farinaccio tenero sacco - Prezzo medio CCIAA Cuneo (€/t) e confronto con livelli minimi e massimi delle piazze considerate nell'analisi.

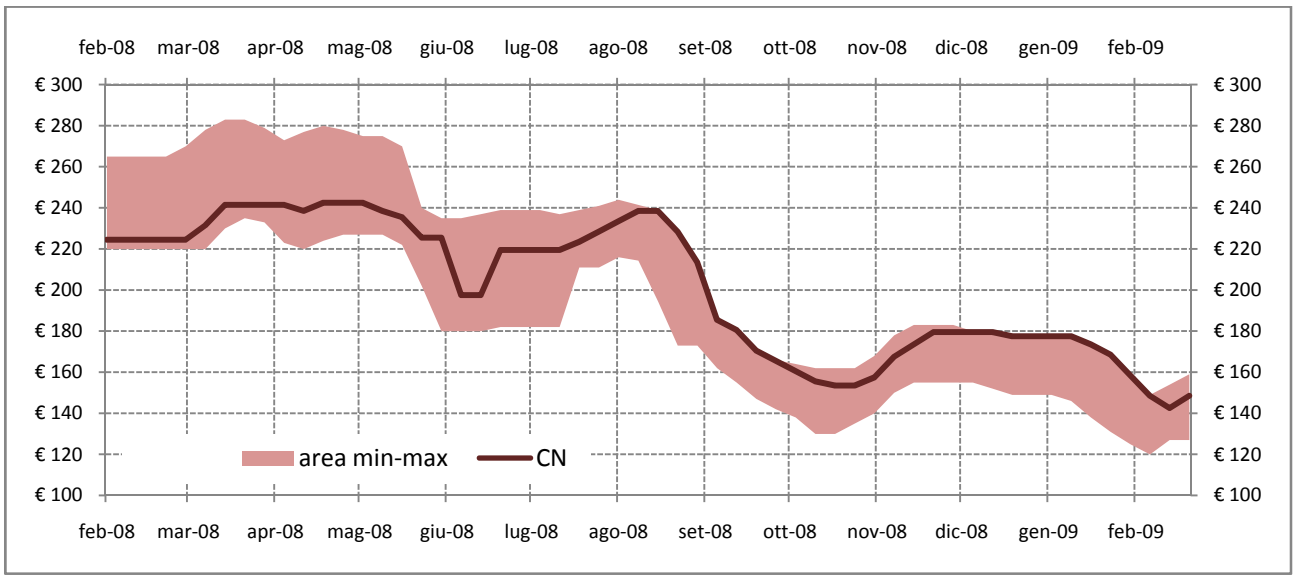

Fonte: Elaborazione BMTI su listini prezzi camerali. Il valore della CCIAA di Cuneo fa riferimento al prezzo del prodotto Cascami di frumento tenero - Farinaccio.

Tabella 6.3.4: Farinaccio tenero sacco - Tasso di variazione congiunturale per CCIAA negli ultimi 12 mesi e variazione congiunturale e tendenziale dell'ultimo mese. In rosso le variazioni positive dei prezzi medi, in verde quelle negative.

	BA	BO	CN	MI	MO
mar-08	3,44%	4,41%	5,17%	5,14%	3,94%
apr-08	-1,79%	-1,15%	2,18%	-0,58%	-0,16%
mag-08	-1,78%	-6,50%	-2,38%	-4,34%	-2,42%
giu-08	-17,55%	-10,40%	-10,02%	-10,59%	-13,66%
lug-08	0,66%	1,65%	5,12%	0,85%	0,72%
ago-08		-2,62%	5,39%	-1,31%	-0,74%
set-08		-22,86%	-22,00%	-23,57%	-20,70%
ott-08	-13,15%	-11,66%	-14,94%	-9,95%	-18,03%
nov-08	9,62%	11,51%	8,83%	9,57%	15,31%
dic-08	3,31%	-2,43%	5,43%	-0,11%	-1,89%
gen-09	-5,98%	-8,56%	-2,49%	-5,74%	-6,39%
feb-09	-13,58%	-5,70%	-14,20%	-8,45%	-11,67%

feb-09	BA	BO	CN	MI	MO
rispetto al mese precedente	-13,58%	-5,70%	-14,20%	-8,45%	-11,67%
rispetto allo stesso mese dell'anno precedente	-42,65%	-45,29%	-33,41%	-42,16%	-46,86%

Fonte: Elaborazione BMTI su listini prezzi camerali.

Grafico 6.3.12: Farinaccio tenero sacco – Prezzo medio CCIAA Cuneo (€/t) negli ultimi 12 mesi e confronto con prezzo medio dell'anno precedente.

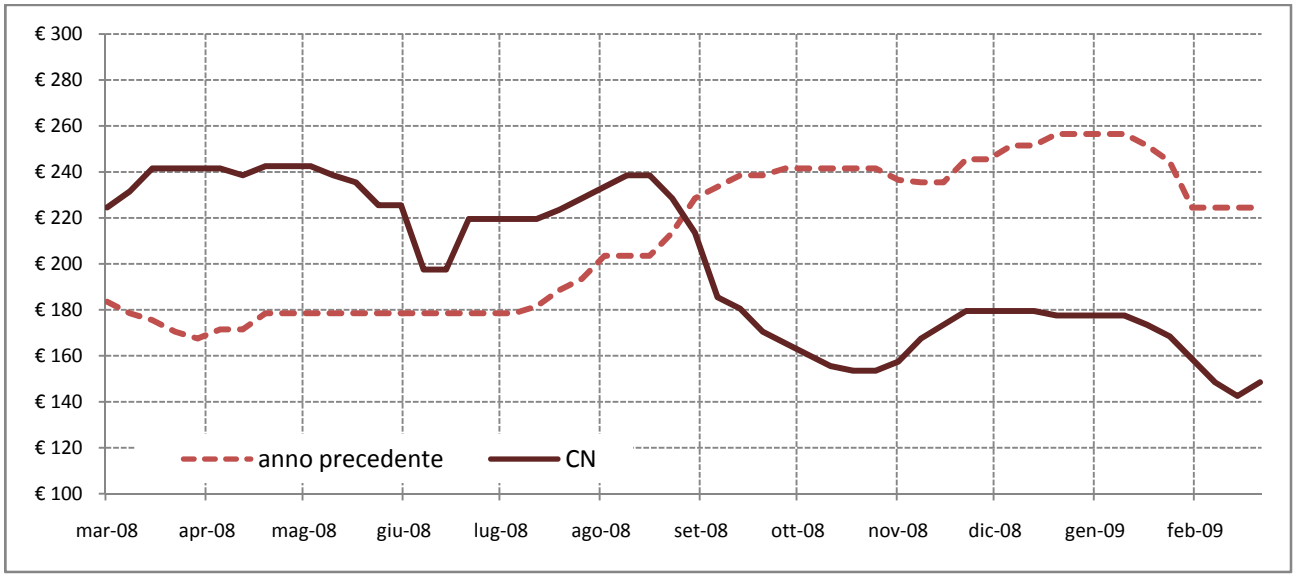

Fonte: Elaborazione BMTI su listini prezzi camerali. Il valore della CCIAA di Cuneo fa riferimento al prezzo del prodotto Cascami di frumento tenero - Farinaccio.

Tritello tenero sacco

Camere di Commercio: BA; CN; MI; MO; TV.

Grafico 6.3.13: Tritello tenero sacco - Prezzo medio (€/t) per CCIAA negli ultimi 13 mesi (franco partenza).

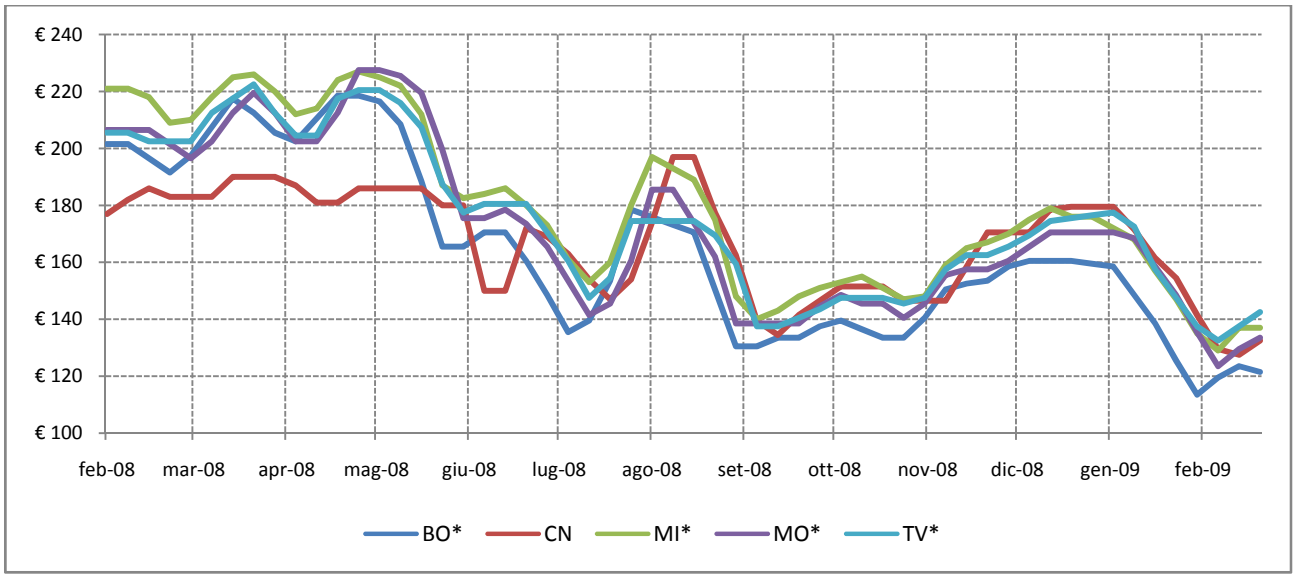

Fonte: Elaborazione BMTI su listini prezzi camerali. Il valore della CCIAA di Cuneo fa riferimento al prezzo del prodotto Cascami di frumento tenero - Tritello.
(* prezzo franco arrivo)

Grafico 6.3.14: Tritello tenero sacco - Prezzo medio CCIAA Cuneo (€/t) e confronto con livelli minimi e massimi delle piazze considerate nell'analisi.

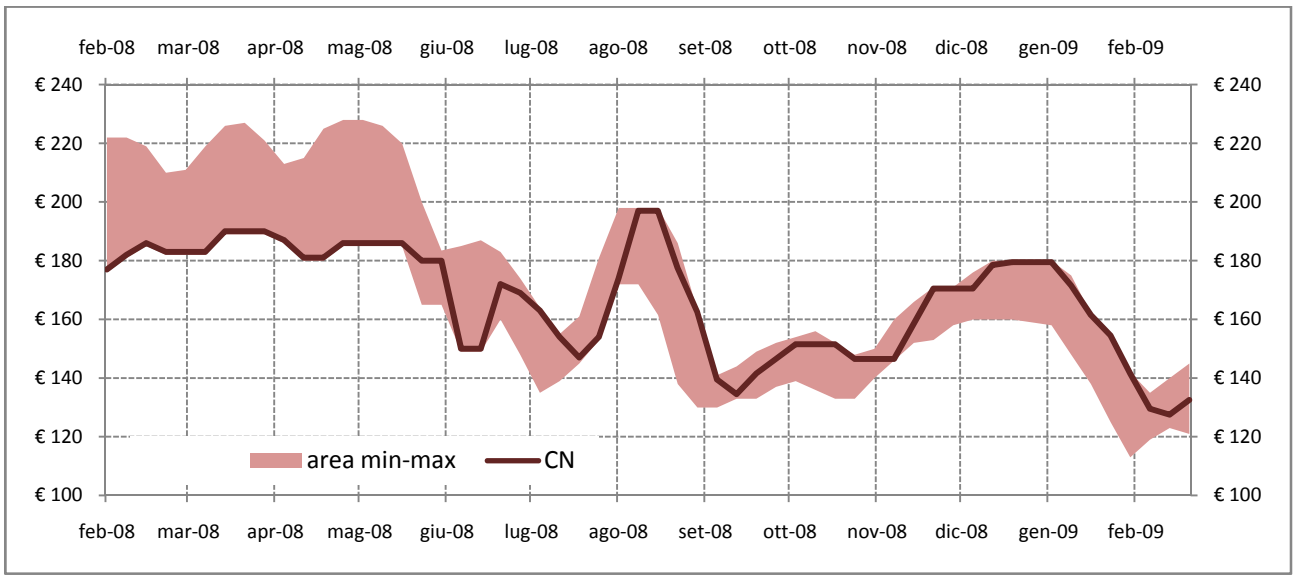

Fonte: Elaborazione BMTI su listini prezzi camerali. Il valore della CCIAA di Cuneo fa riferimento al prezzo del prodotto Cascami di frumento tenero - Tritello.

Tabella 6.3.5: Tritello tenero sacco - Tasso di variazione congiunturale per CCIAA negli ultimi 12 mesi e variazione congiunturale e tendenziale dell'ultimo mese. In rosso le variazioni positive dei prezzi medi, in verde quelle negative.

	BO	CN	MI	MO	TV
mar-08	5,23%	2,86%	1,17%	1,68%	4,66%
apr-08	2,11%	-1,84%	-0,25%	1,22%	-0,82%
mag-08	-8,35%	0,41%	-3,53%	3,20%	-1,83%
giu-08	-16,25%	-11,00%	-14,37%	-20,32%	-14,42%
lug-08	-6,96%	-5,91%	-9,72%	-13,50%	-10,48%
ago-08	10,38%	20,63%	15,29%	17,60%	8,79%
set-08	-20,54%	-22,25%	-22,55%	-20,93%	-17,06%
ott-08	1,99%	3,69%	3,77%	3,79%	2,30%
nov-08	9,94%	3,49%	5,45%	6,21%	7,14%
dic-08	7,14%	12,99%	9,67%	8,77%	9,40%
gen-09	-10,73%	-5,09%	-8,11%	-3,58%	-4,96%
feb-09	-16,29%	-20,39%	-16,46%	-19,20%	-16,03%

feb-09	BO	CN	MI	MO	TV
rispetto al mese precedente	-16,29%	-20,39%	-16,46%	-19,20%	-16,03%
rispetto allo stesso mese dell'anno precedente	-39,57%	-27,06%	-38,09%	-36,42%	-32,60%

Fonte: Elaborazione BMTI su listini prezzi camerali.

Grafico 6.3.15: Tritello tenero sacco – Prezzo medio CCIAA Cuneo (€/t) negli ultimi 12 mesi e confronto con prezzo medio dell'anno precedente.

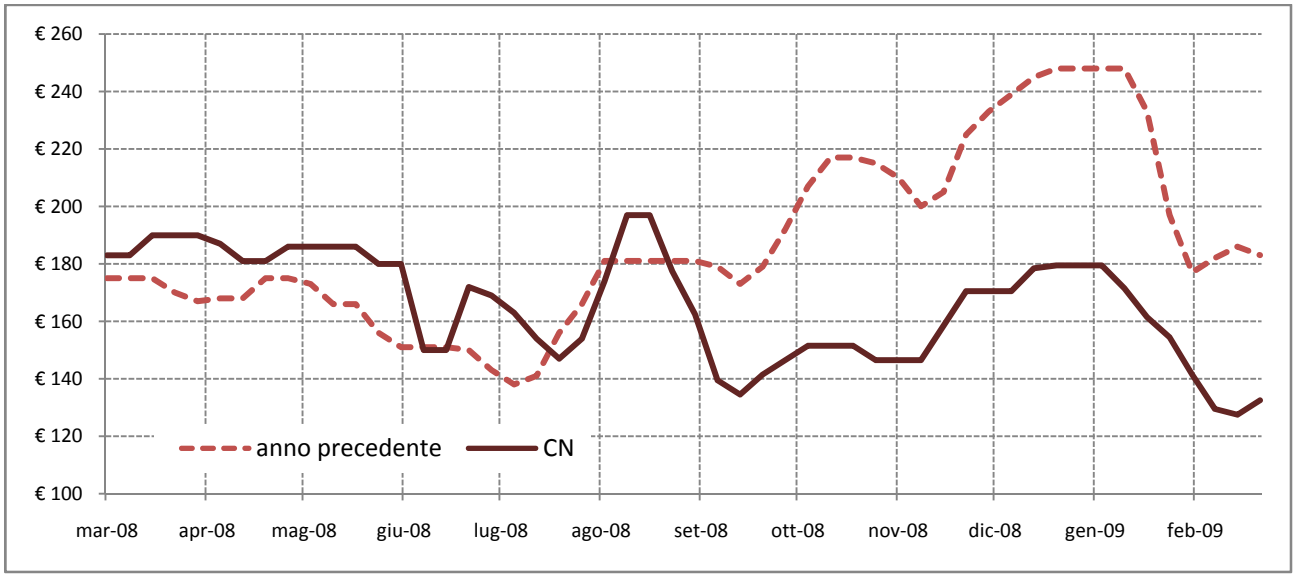

Fonte: Elaborazione BMTI su listini prezzi camerali. Il valore della CCIAA di Cuneo fa riferimento al prezzo del prodotto Cascami di frumento tenero - Tritello.

Crusca tenero sacco

Camere di Commercio: BA; BO; CN; MI; MO; PR; RM; TV.

Grafico 6.3.16: Crusca tenero sacco - Prezzo medio (€/t) per CCIAA negli ultimi 13 mesi (franco partenza).

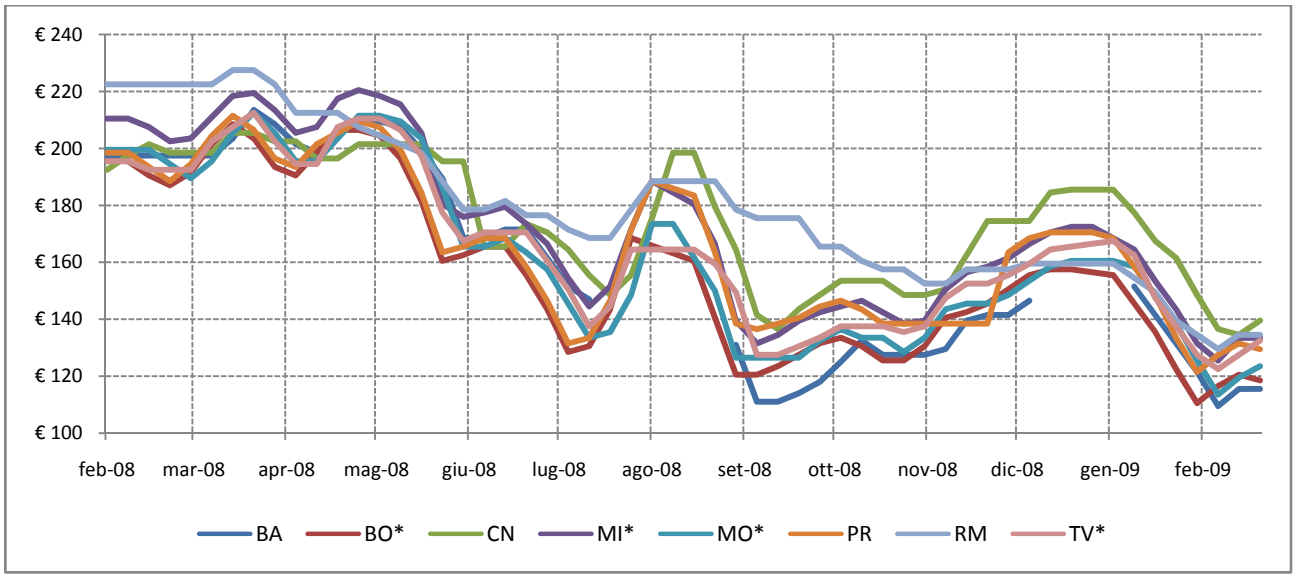

Fonte: Elaborazione BMTI su listini prezzi camerali. Il valore della CCIAA di Cuneo fa riferimento al prezzo del prodotto Cascami di frumento tenero - Crusca.
(* prezzo franco arrivo)

Grafico 6.3.17: Crusca tenero sacco - Prezzo medio CCIAA Cuneo (€/t) e confronto con livelli minimi e massimi delle piazze considerate nell'analisi.

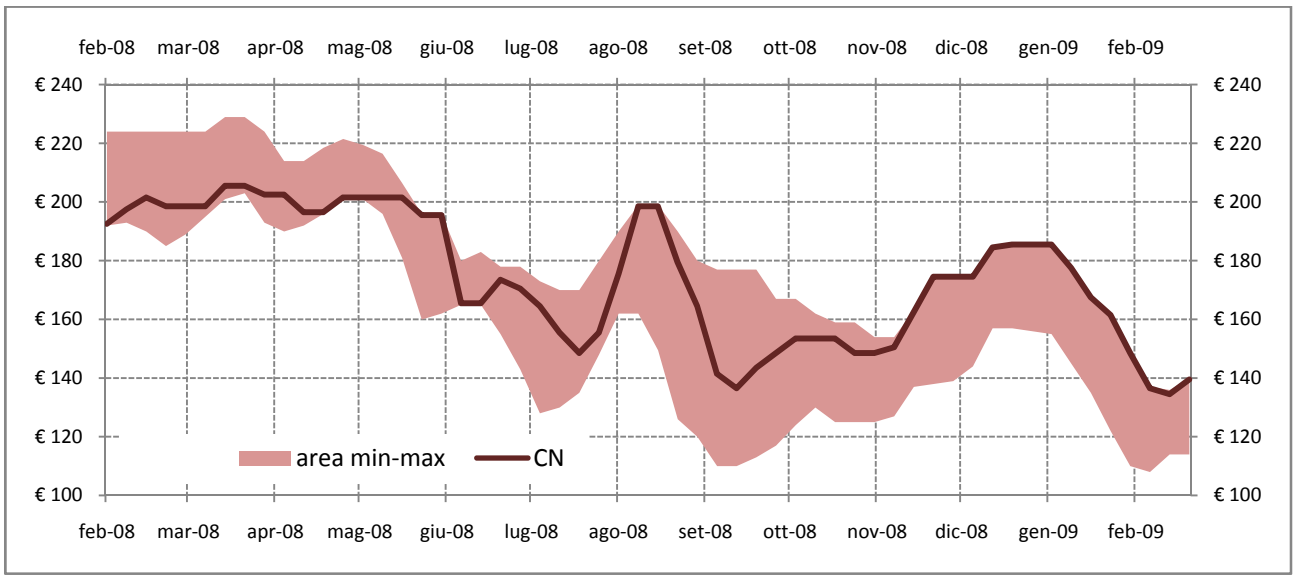

Fonte: Elaborazione BMTI su listini prezzi camerali. Il valore della CCIAA di Cuneo fa riferimento al prezzo del prodotto Cascami di frumento tenero - Crusca.

Tabella 6.3.6: Crusca tenero sacco - Tasso di variazione congiunturale per CCIAA negli ultimi 12 mesi e variazione congiunturale e tendenziale dell'ultimo mese. In rosso le variazioni positive dei prezzi medi, in verde quelle negative.

	BA	BO	CN	MI	MO	PR	RM	TV
mar-08	3,34%	3,94%	2,33%	2,62%	1,74%	4,08%	0,90%	4,90%
apr-08	-0,05%	0,40%	-1,41%	-0,21%	-0,10%	-0,10%	-5,90%	-0,86%
mag-08	-1,23%	-7,36%	0,38%	-3,64%	0,62%	-6,79%	-6,15%	-1,86%
giu-08	-16,48%	-14,67%	-12,95%	-14,83%	-19,06%	-14,44%	-10,06%	-15,20%
lug-08	-11,32%	-9,94%	-10,40%	-10,94%	-14,23%	-9,75%	-3,67%	-11,11%
ago-08		10,33%	20,51%	15,76%	17,01%	23,76%	9,75%	9,38%
set-08		-20,83%	-21,86%	-23,61%	-22,46%	-22,55%	-7,64%	-18,10%
ott-08	9,51%	3,25%	3,64%	4,00%	4,15%	1,47%	-7,96%	2,47%
nov-08	4,98%	8,54%	4,43%	5,77%	6,77%	-2,29%	-3,28%	7,66%
dic-08	7,06%	11,27%	13,77%	11,54%	10,07%	21,81%	2,65%	10,03%
gen-09	-1,74%	-10,13%	-4,37%	-6,64%	-3,07%	-9,75%	-5,25%	-5,27%
feb-09	-18,37%	-16,64%	-19,22%	-16,83%	-20,46%	-16,26%	-11,61%	-17,07%

feb-09	BA	BO	CN	MI	MO	PR	RM	TV
rispetto al mese precedente	-18,37%	-16,64%	-19,22%	-16,83%	-20,46%	-16,26%	-11,61%	-17,07%
rispetto allo stesso mese dell'anno precedente	-41,52%	-39,36%	-29,24%	-36,94%	-39,22%	-34,53%	-40,11%	-34,28%

Fonte: Elaborazione BMTI su listini prezzi camerali.

Grafico 6.3.18: Crusca tenero sacco – Prezzo medio CCIAA Cuneo (€/t) negli ultimi 12 mesi e confronto con prezzo medio dell'anno precedente.

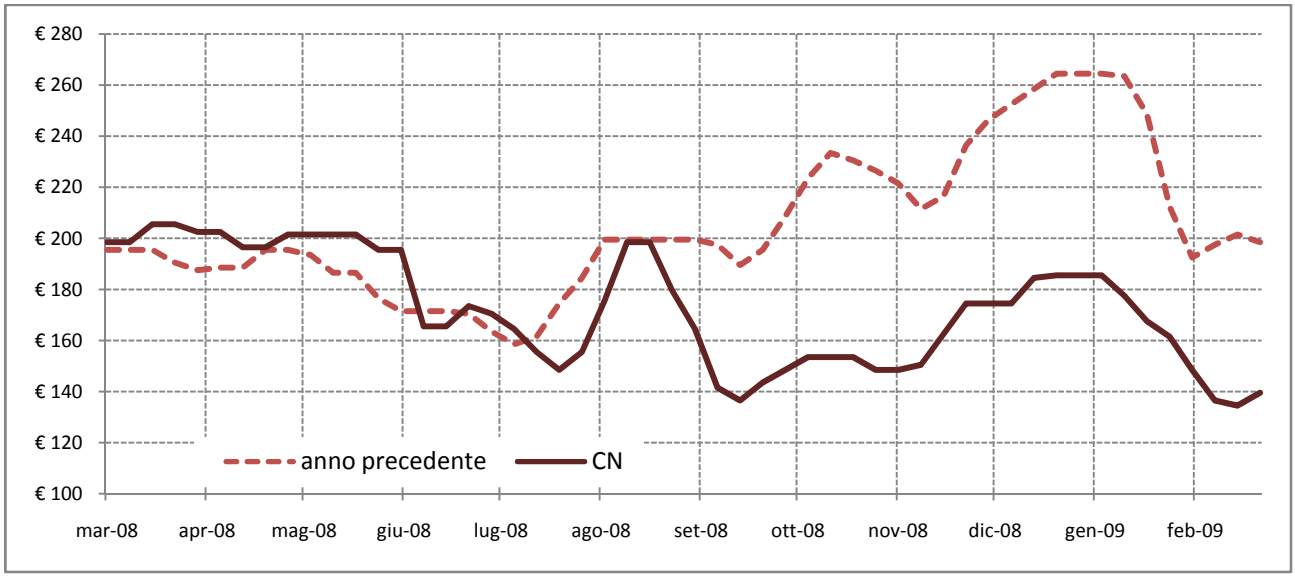

Fonte: Elaborazione BMTI su listini prezzi camerali. Il valore della CCIAA di Cuneo fa riferimento al prezzo del prodotto Cascami di frumento tenero - Crusca.

Altri prodotti locali

Grafico 6.3.19: Farine di frumento estere speciali - Prezzo medio CCIAA Cuneo (€/t) negli ultimi 12 mesi e confronto con prezzo medio dell'anno precedente (franco partenza).

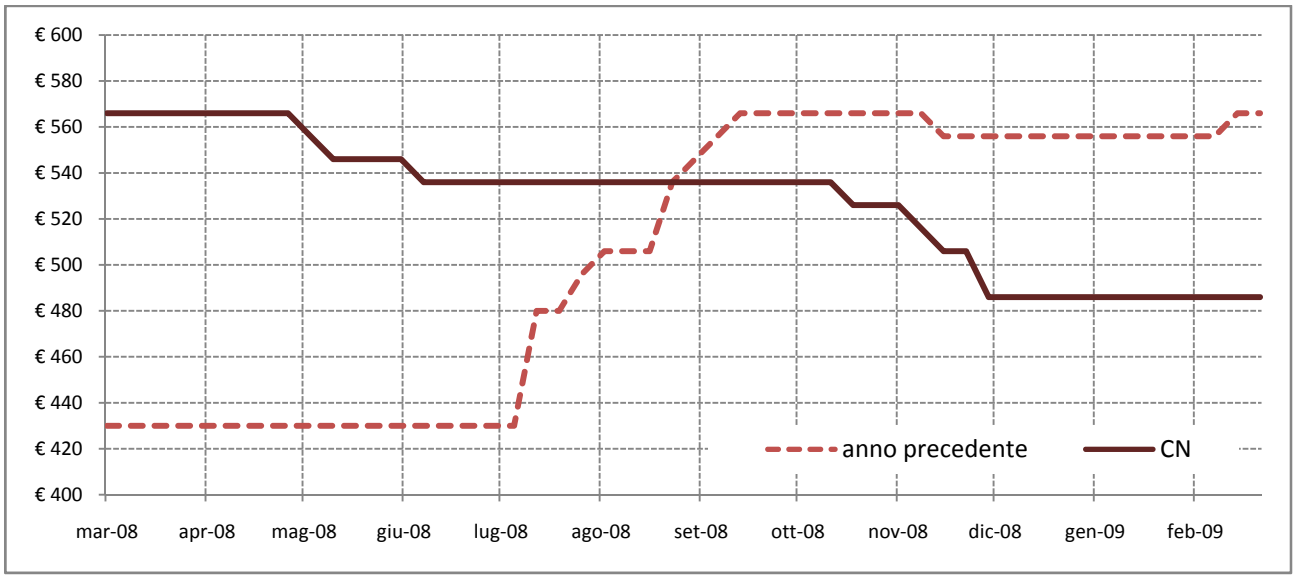

Fonte: Elaborazione BMTI su listini prezzi camerali.

Grafico 6.3.20: Cascami di frumento tenero - Cruschello - Prezzo medio CCIAA Cuneo (€/t) negli ultimi 12 mesi e confronto con prezzo medio dell'anno precedente (franco partenza).

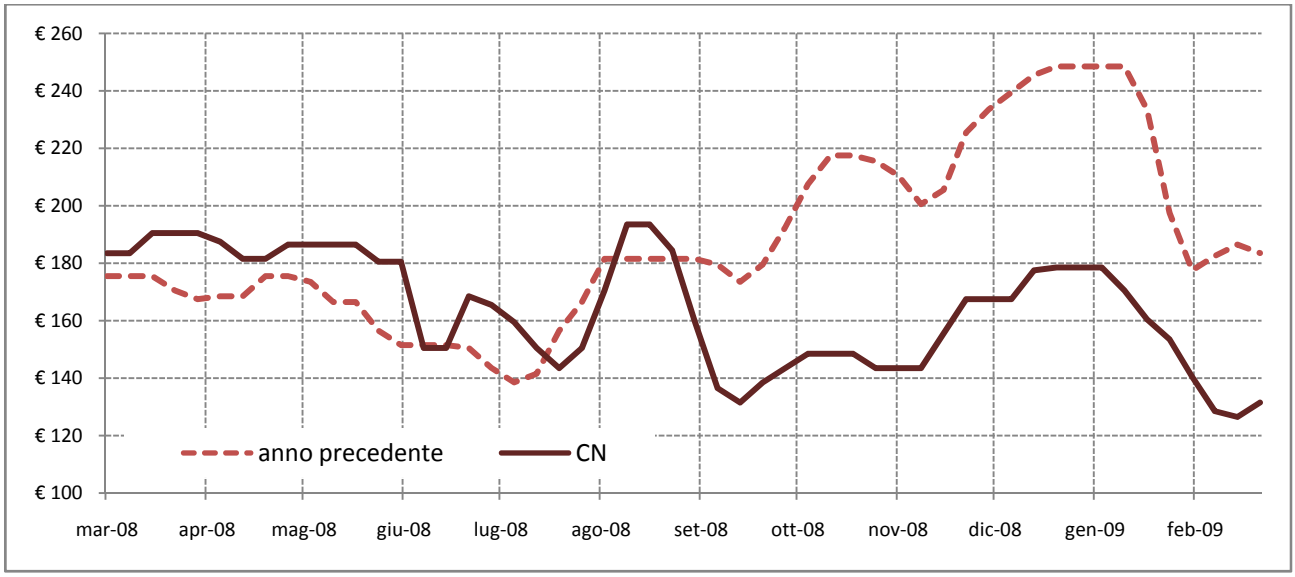

Fonte: Elaborazione BMTI su listini prezzi camerali.

Grafico 6.3.21: Cascami di frumento tenero - Cruscami nazionali - Prezzo medio CCIAA Cuneo (€/t) negli ultimi 12 mesi e confronto con prezzo medio dell'anno precedente (franco partenza).

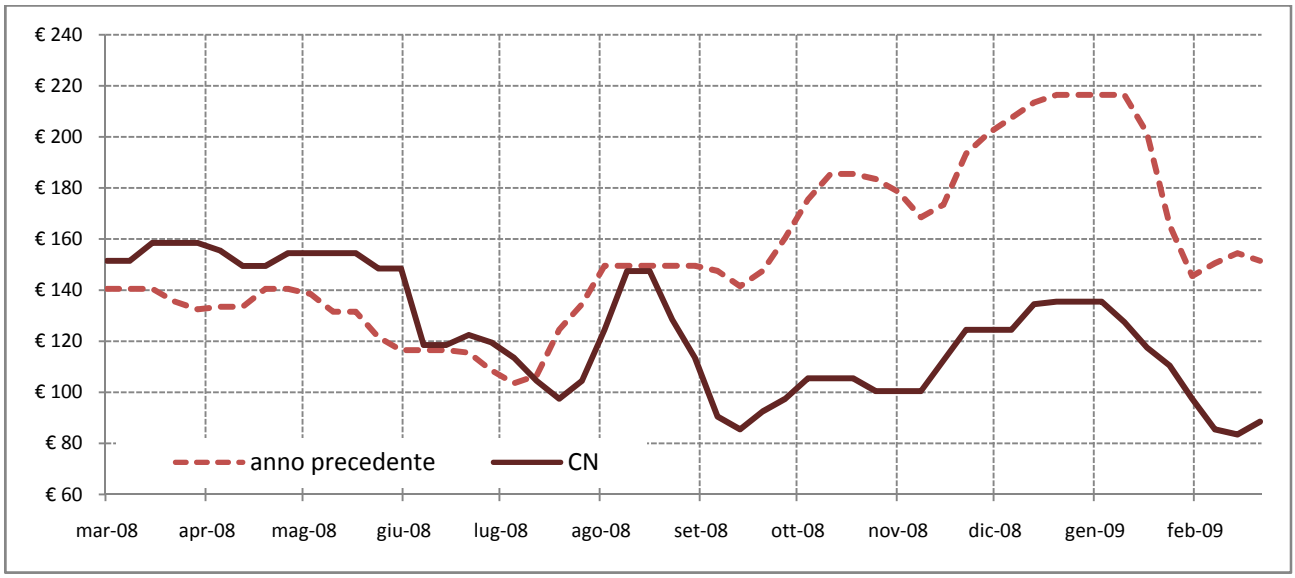

Fonte: Elaborazione BMTI su listini prezzi camerali.

6.4 Lattiero - Caseari

Grana Padano Scelto "0-1" 9-11 mesi

Camere di Commercio: BS; CN; CR; LO; MN; VR.

Grafico 6.4.1: Grana Padano Scelto "0-1" 9-11 mesi - Prezzo medio (€/kg) per CCIAA negli ultimi 13 mesi (franco partenza).

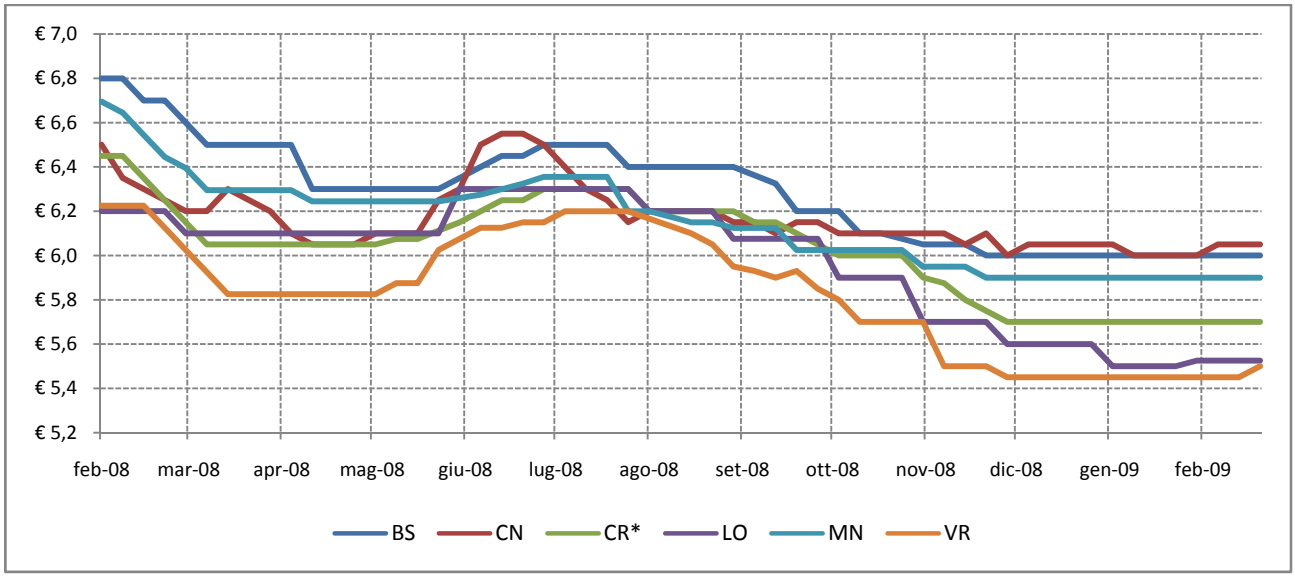

Fonte: Elaborazione BMTI su listini prezzi camerali. Il valore della CCIAA di Cuneo fa riferimento al prezzo del prodotto Grana Padano con 1 anno di stagionatura.
(* prezzo franco arrivo)

Grafico 6.4.2: Grana Padano Scelto "0-1" 9-11 mesi - Prezzo medio CCIAA Cuneo (€/kg) e confronto con livelli minimi e massimi delle piazze considerate nell'analisi.

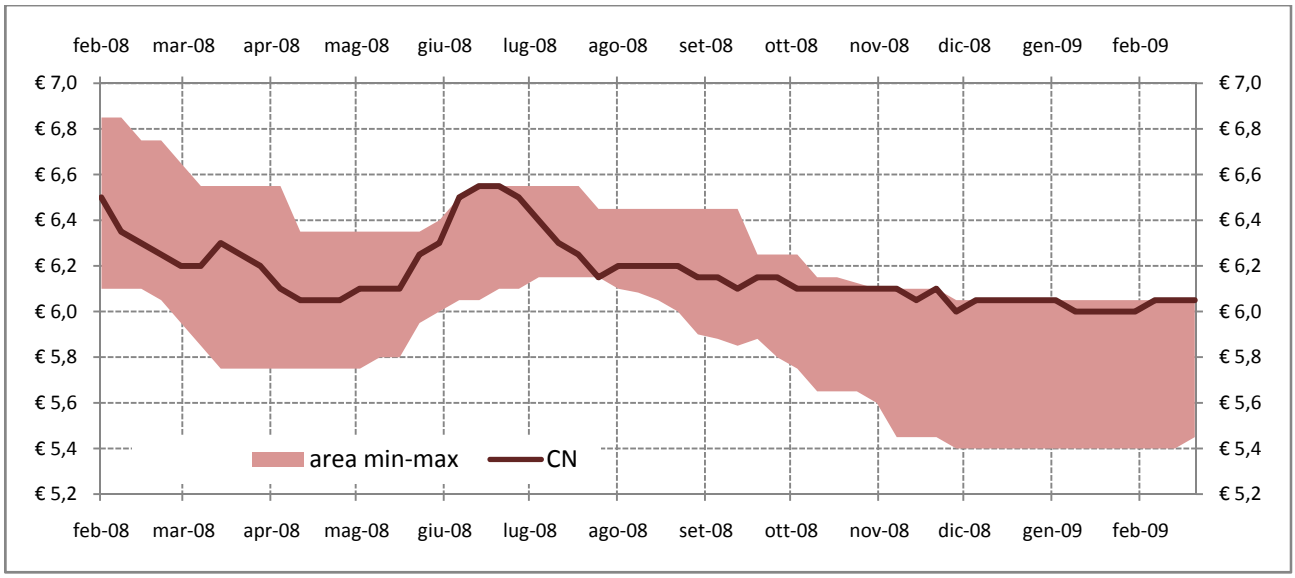

Fonte: Elaborazione BMTI su listini prezzi camerali. Il valore della CCIAA di Cuneo fa riferimento al prezzo del prodotto Grana Padano con 1 anno di stagionatura.

Tabella 6.4.1: Grana Padano Scelto "0-1" 9-11 mesi - Tasso di variazione congiunturale per CCIAA negli ultimi 12 mesi e variazione congiunturale e tendenziale dell'ultimo mese. In rosso le variazioni positive dei prezzi medi, in verde quelle negative.

	BS	CN	CR	LO	MN	VR
mar-08	-3,41%	-1,89%	-4,78%	-1,61%	-4,06%	-5,08%
apr-08	-2,61%	-2,69%	-0,33%	0,00%	-0,91%	-1,02%
mag-08	-0,79%	1,24%	0,46%	0,00%	-0,20%	1,29%
giu-08	2,06%	5,58%	2,50%	3,28%	0,93%	3,81%
lug-08	0,70%	-3,16%	1,12%	0,00%	0,21%	1,22%
ago-08	-1,16%	-1,20%	-1,59%	-1,59%	-2,34%	-1,41%
set-08	-1,60%	-0,97%	-1,13%	-2,02%	-1,36%	-3,28%
ott-08	-2,84%	-0,65%	-2,12%	-2,88%	-0,99%	-3,16%
nov-08	-1,33%	-0,20%	-2,81%	-3,39%	-1,45%	-3,06%
dic-08	-0,62%	-0,78%	-2,25%	-1,75%	-0,63%	-1,80%
gen-09	0,00%	-0,46%	0,00%	-1,79%	0,00%	0,00%
feb-09	0,00%	0,42%	0,00%	0,45%	0,00%	0,23%

feb-09	BS	CN	CR	LO	MN	VR
rispetto al mese precedente	0,00%	0,42%	0,00%	0,45%	0,00%	0,23%
rispetto allo stesso mese dell'anno precedente	-11,11%	-4,92%	-10,59%	-10,89%	-10,37%	-11,90%

Fonte: Elaborazione BMTI su listini prezzi camerali.

Grafico 6.4.3: Grana Padano Scelto "0-1" 9-11 mesi – Prezzo medio CCIAA Cuneo (€/kg) negli ultimi 12 mesi e confronto con prezzo medio dell'anno precedente.

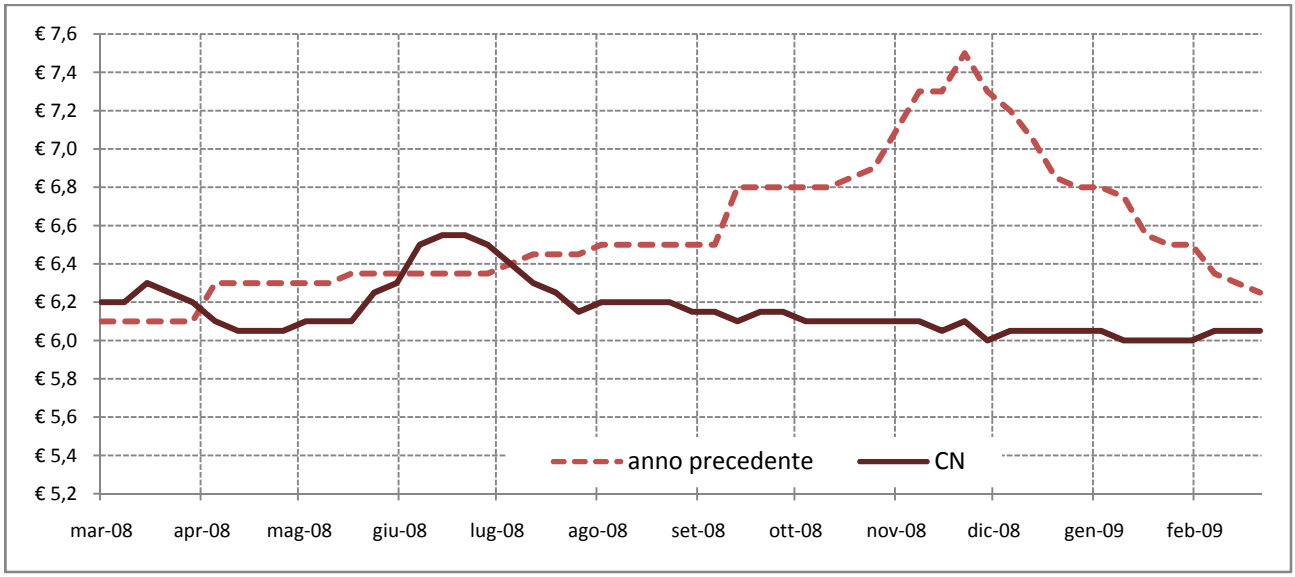

Fonte: Elaborazione BMTI su listini prezzi camerali. Il valore della CCIAA di Cuneo fa riferimento al prezzo del prodotto Grana Padano con 1 anno di stagionatura.

Gorgonzola dolce fresco

Camere di Commercio: BS; CN; MI; NO.

Grafico 6.4.4: Gorgonzola dolce fresco - Prezzo medio (€/kg) per CCIAA negli ultimi 13 mesi (franco partenza).

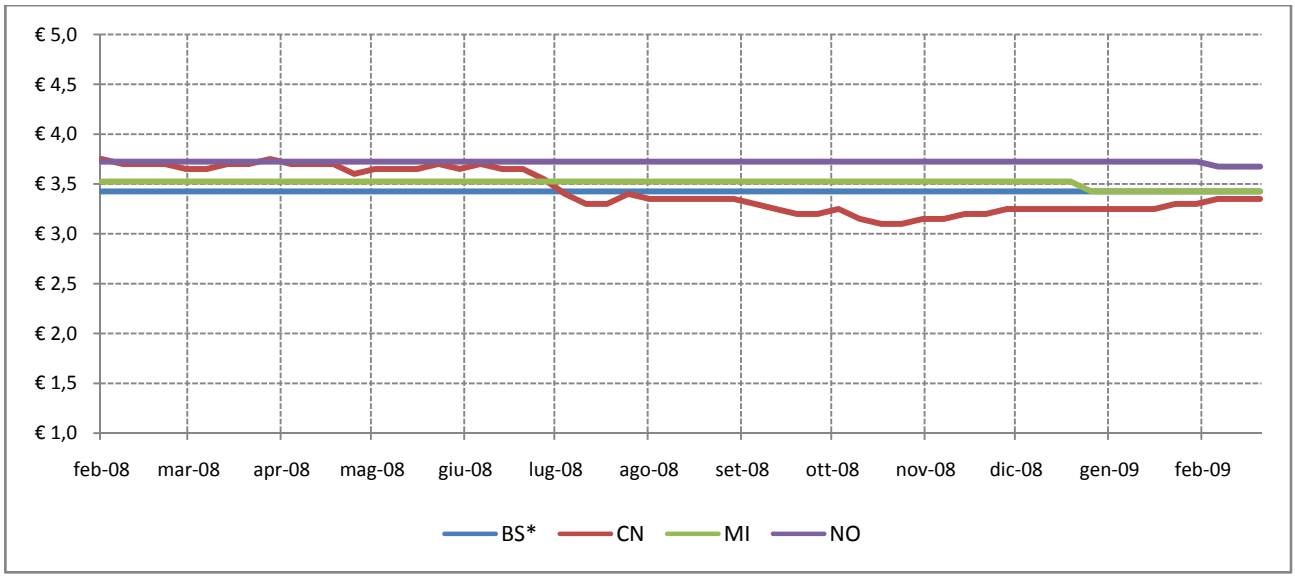

Fonte: Elaborazione BMTI su listini prezzi camerali. Il valore della CCIAA di Cuneo fa riferimento al prezzo del prodotto Gorgonzola fresco.
(* prezzo franco arrivo)

Grafico 6.4.5: Gorgonzola dolce fresco - Prezzo medio CCIAA Cuneo (€/kg) e confronto con livelli minimi e massimi delle piazze considerate nell'analisi.

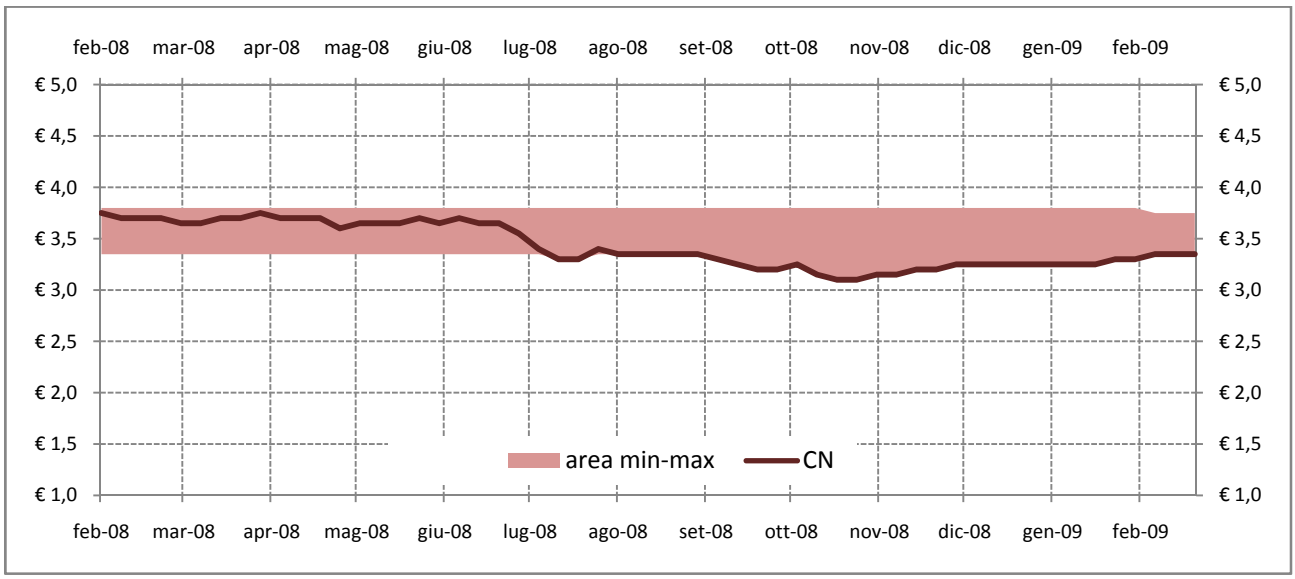

Fonte: Elaborazione BMTI su listini prezzi camerali. Il valore della CCIAA di Cuneo fa riferimento al prezzo del prodotto Gorgonzola fresco.

Tabella 6.4.2: Gorgonzola dolce fresco - Tasso di variazione congiunturale per CCIAA negli ultimi 12 mesi e variazione congiunturale e tendenziale dell'ultimo mese. In rosso le variazioni positive dei prezzi medi, in verde quelle negative.

	BS	CN	MI	NO
mar-08	0,00%	-0,61%	0,00%	0,00%
apr-08	0,00%	-0,41%	0,00%	0,00%
mag-08	0,00%	-0,34%	0,00%	0,00%
giu-08	0,00%	-0,61%	0,00%	0,00%
lug-08	0,00%	-7,97%	0,00%	0,00%
ago-08	0,00%	0,00%	0,00%	0,00%
set-08	0,00%	-2,69%	0,00%	0,00%
ott-08	0,00%	-3,37%	0,00%	0,00%
nov-08	0,00%	0,79%	0,00%	0,00%
dic-08	0,00%	2,36%	-0,57%	0,00%
gen-09	0,00%	0,38%	-2,28%	0,00%
feb-09	0,00%	2,30%	0,00%	-1,01%

feb-09	BS	CN	MI	NO
rispetto al mese precedente	0,00%	2,30%	0,00%	-1,01%
rispetto allo stesso mese dell'anno precedente	0,00%	-10,10%	-2,84%	-1,01%

Fonte: Elaborazione BMTI su listini prezzi camerali.

Grafico 6.4.6: Gorgonzola dolce fresco – Prezzo medio CCIAA Cuneo (€/kg) negli ultimi 12 mesi e confronto con prezzo medio dell'anno precedente.

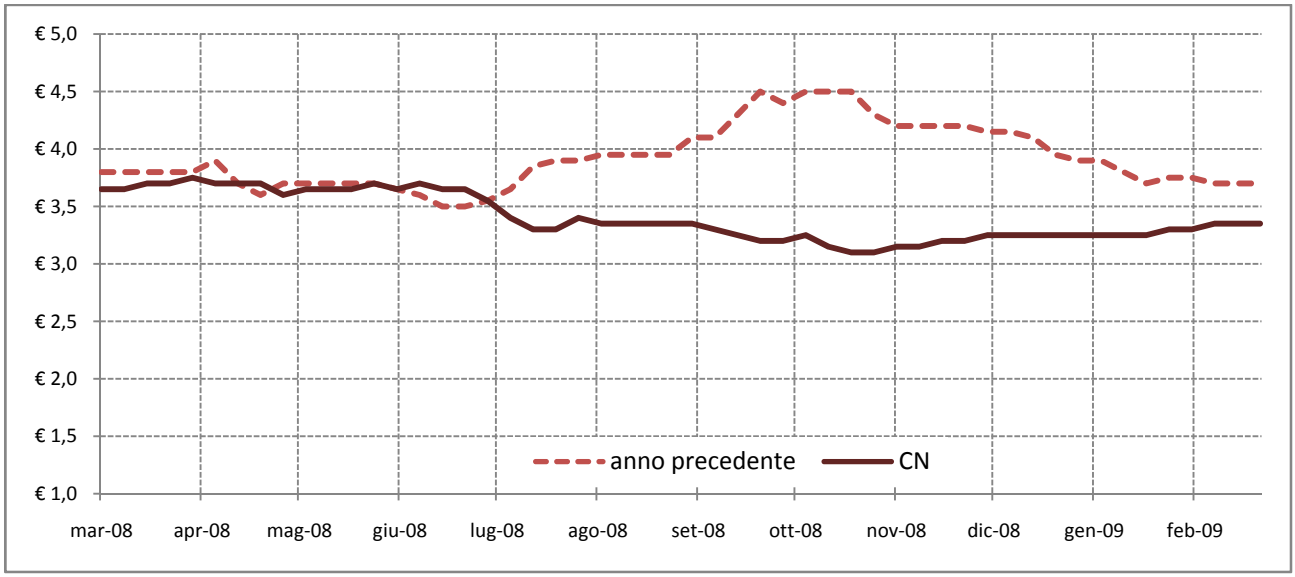

Fonte: Elaborazione BMTI su listini prezzi camerali. Il valore della CCIAA di Cuneo fa riferimento al prezzo del prodotto Gorgonzola fresco.

Gorgonzola dolce maturo

Camere di Commercio: CN; LO; MI; NO.

Grafico 6.4.7: Gorgonzola dolce maturo - Prezzo medio (€/kg) per CCIAA negli ultimi 13 mesi (franco partenza).

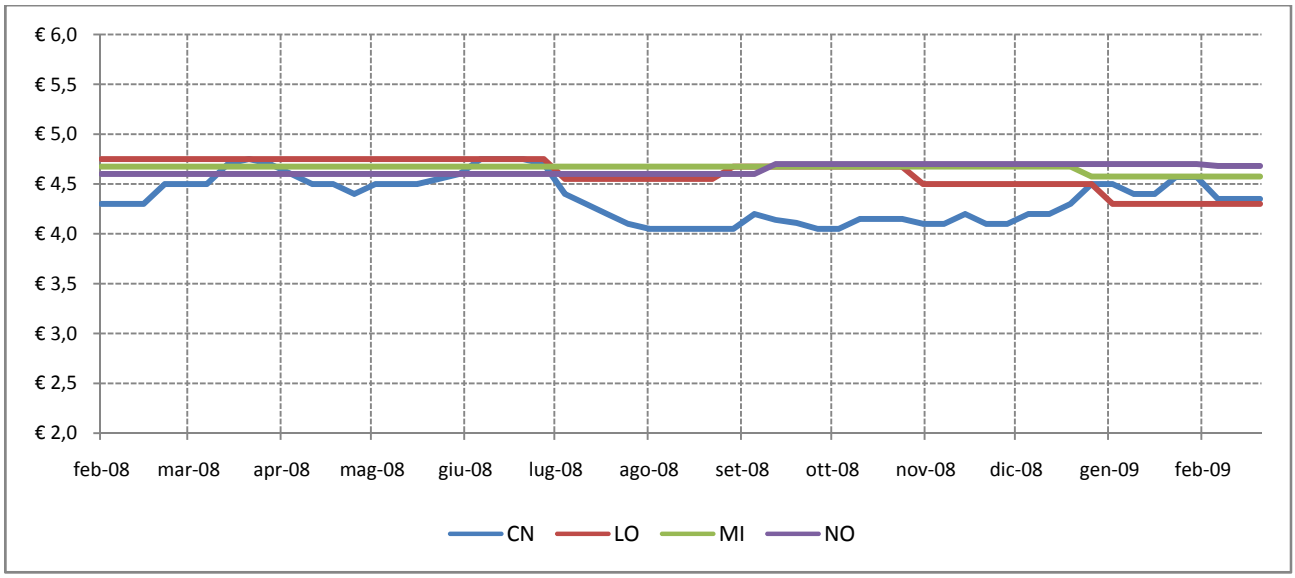

Fonte: Elaborazione BMTI su listini prezzi camerali. Il valore della CCIAA di Cuneo fa riferimento al prezzo del prodotto Gorgonzola maturo con 2 mesi di stagionatura.

Grafico 6.4.8: Gorgonzola dolce maturo - Prezzo medio CCIAA Cuneo (€/kg) e confronto con livelli minimi e massimi delle piazze considerate nell'analisi.

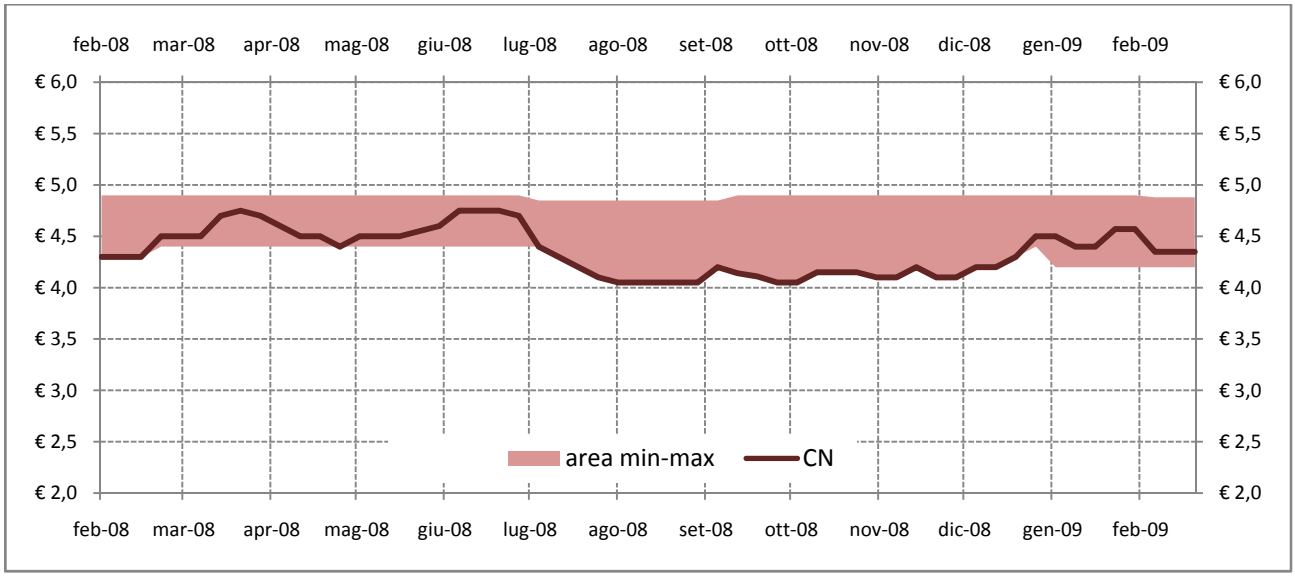

Fonte: Elaborazione BMTI su listini prezzi camerali. Il valore della CCIAA di Cuneo fa riferimento al prezzo del prodotto Gorgonzola maturo con 2 mesi di stagionatura.

Tabella 6.4.3: Gorgonzola dolce maturo - Tasso di variazione congiunturale per CCIAA negli ultimi 12 mesi e variazione congiunturale e tendenziale dell'ultimo mese. In rosso le variazioni positive dei prezzi medi, in verde quelle negative.

	CN	LO	MI	NO
mar-08	6,44%	0,00%	0,00%	0,00%
apr-08	-2,81%	0,00%	0,00%	0,00%
mag-08	0,28%	0,00%	0,00%	0,00%
giu-08	4,38%	0,00%	0,00%	0,00%
lug-08	-9,77%	-4,21%	0,00%	0,00%
ago-08	-4,71%	0,00%	0,00%	0,00%
set-08	1,48%	2,75%	0,00%	1,30%
ott-08	0,36%	0,00%	0,00%	0,86%
nov-08	0,00%	-3,74%	0,00%	0,00%
dic-08	3,27%	0,00%	-0,43%	0,00%
gen-09	4,87%	-4,44%	-1,72%	0,00%
feb-09	-1,40%	0,00%	0,00%	-0,32%

feb-09	CN	LO	MI	NO
rispetto al mese precedente	-1,40%	0,00%	0,00%	-0,32%
rispetto allo stesso mese dell'anno precedente	1,26%	-9,47%	-2,14%	1,85%

Fonte: Elaborazione BMTI su listini prezzi camerali.

Grafico 6.4.9: Gorgonzola dolce maturo – Prezzo medio CCIAA Cuneo (€/kg) negli ultimi 12 mesi e confronto con prezzo medio dell'anno precedente.

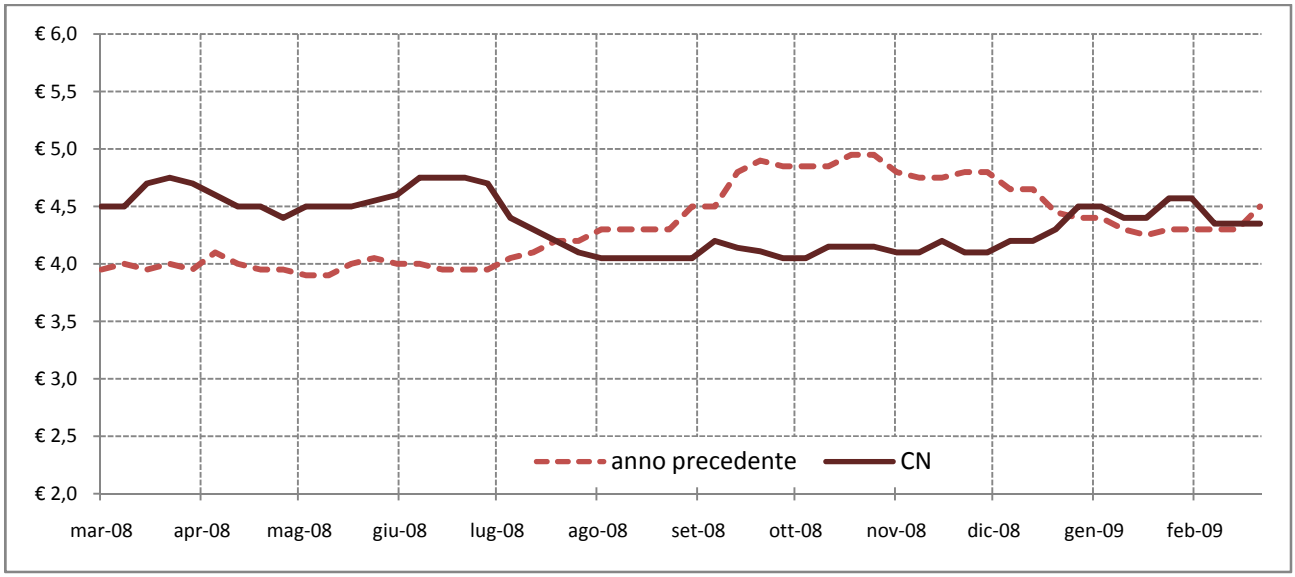

Fonte: Elaborazione BMTI su listini prezzi camerali. Il valore della CCIAA di Cuneo fa riferimento al prezzo del prodotto Gorgonzola maturo con 2 mesi di stagionatura.

Altri prodotti locali

Grafico 6.4.10: Robiola delle Langhe - Prezzo medio CCIAA Cuneo (€/100 kg) negli ultimi 12 mesi e confronto con prezzo medio dell'anno precedente (franco partenza).

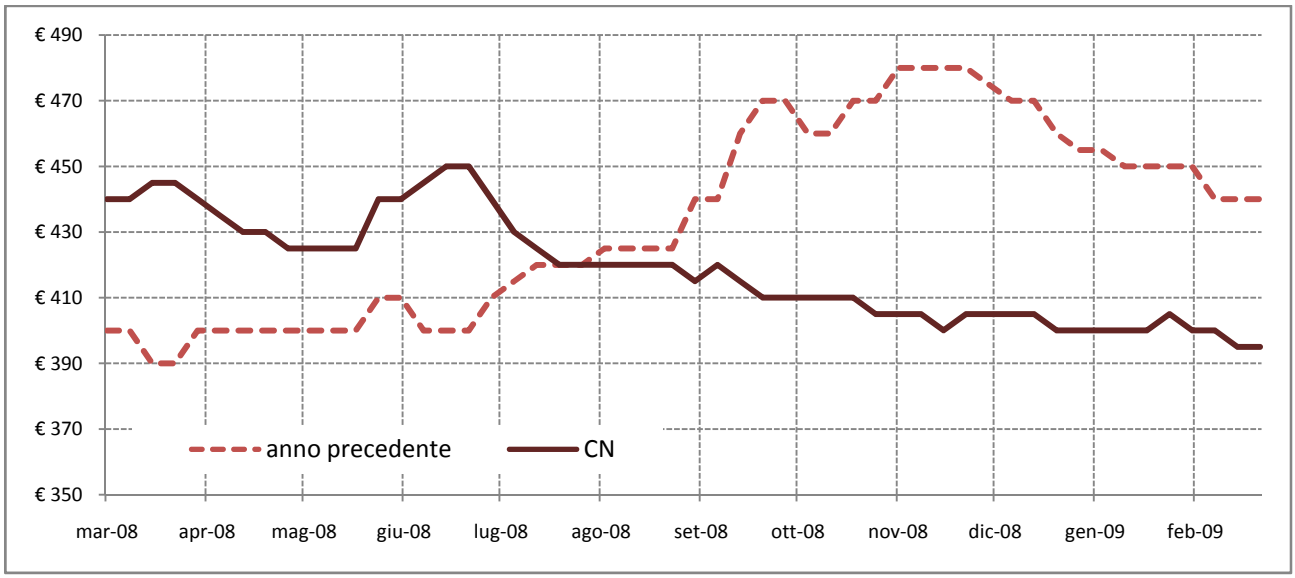

Fonte: Elaborazione BMTI su listini prezzi camerali.

Grafico 6.4.11: Robiola comune - Prezzo medio CCIAA Cuneo (€/100 kg) negli ultimi 12 mesi e confronto con prezzo medio dell'anno precedente (franco partenza).

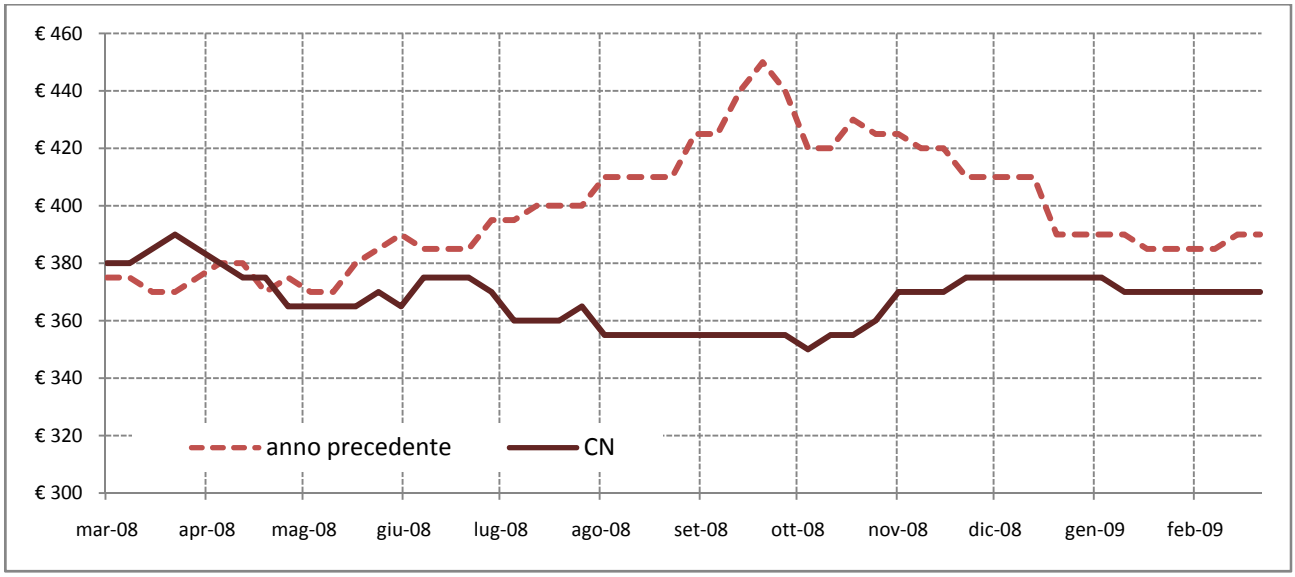

Fonte: Elaborazione BMTI su listini prezzi camerali.

Grafico 6.4.12: Italico fresco - Prezzo medio CCIAA Cuneo (€/100 kg) negli ultimi 12 mesi e confronto con prezzo medio dell'anno precedente (franco partenza).

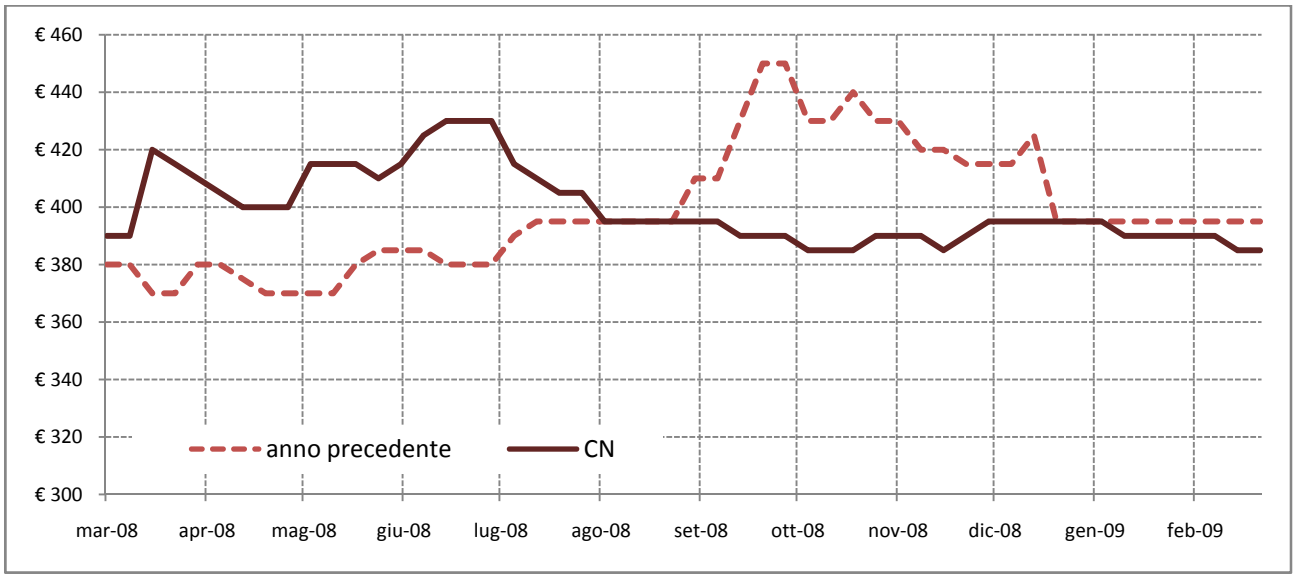

Fonte: Elaborazione BMTI su listini prezzi camerali.

Grafico 6.4.13: Italico maturo (con un mese di stagionatura) - Prezzo medio CCIAA Cuneo (€/100 kg) negli ultimi 12 mesi e confronto con prezzo medio dell'anno precedente (franco partenza).

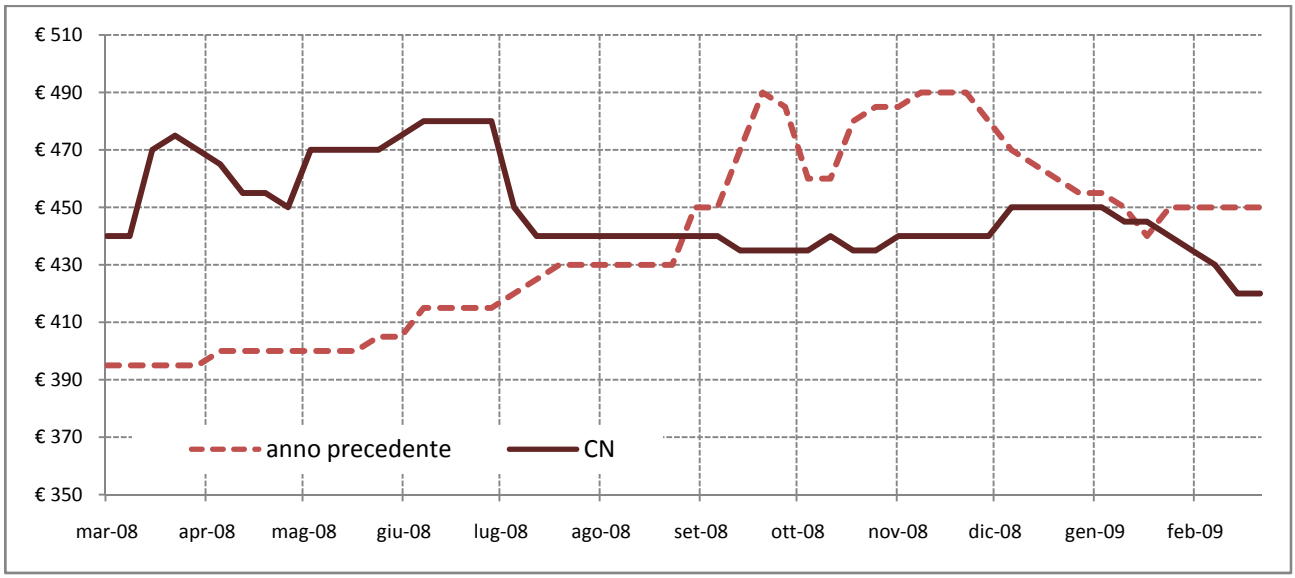

Fonte: Elaborazione BMTI su listini prezzi camerali.

Grafico 6.4.14: Crescenza - Prezzo medio CCIAA Cuneo (€/100 kg) negli ultimi 12 mesi e confronto con prezzo medio dell'anno precedente (franco partenza).

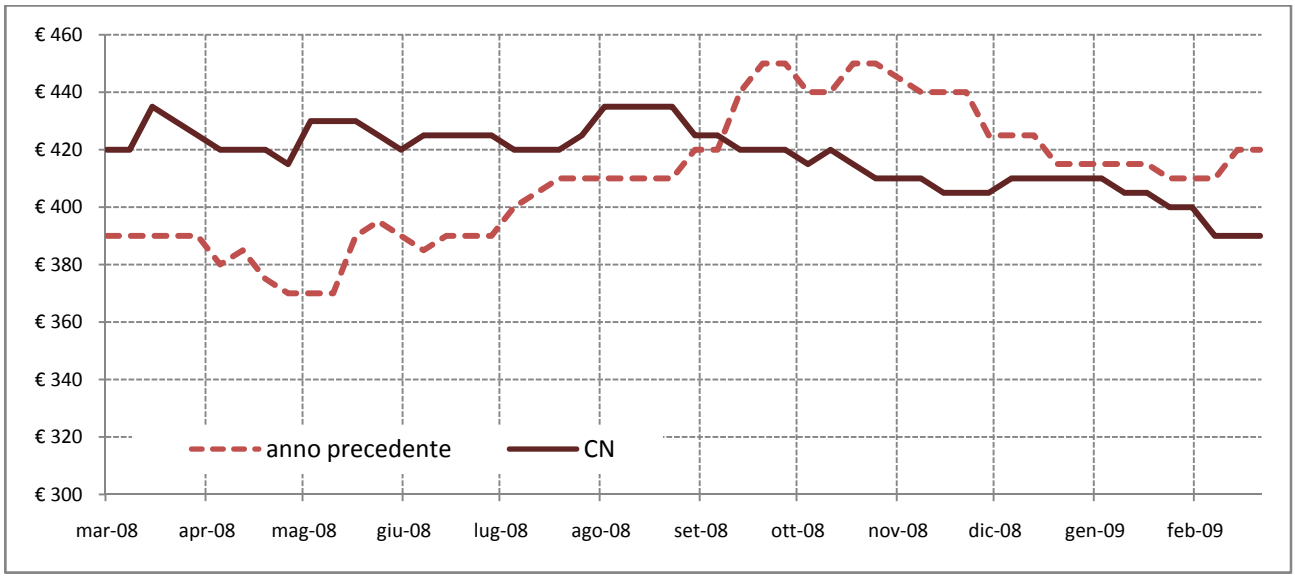

Fonte: Elaborazione BMTI su listini prezzi camerali.

Grafico 6.4.15: Fontal: fuori sale - Prezzo medio CCIAA Cuneo (€/100 kg) negli ultimi 12 mesi e confronto con prezzo medio dell'anno precedente (franco partenza).

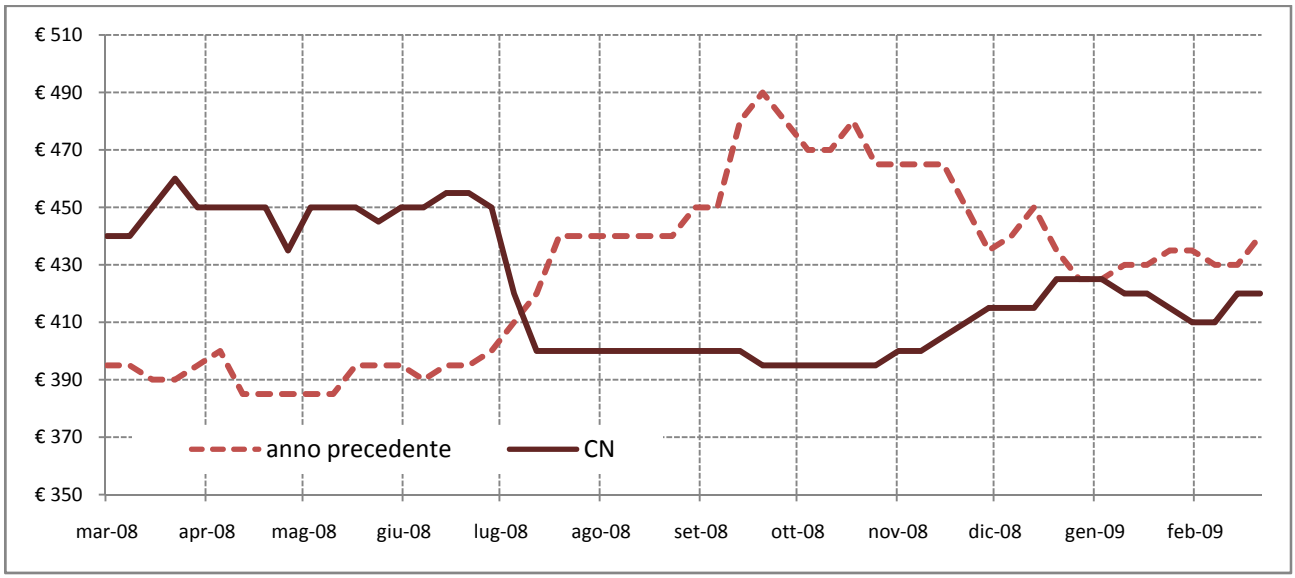

Fonte: Elaborazione BMTI su listini prezzi camerali.

Grafico 6.4.16: Fontal: maturo - Prezzo medio CCIAA Cuneo (€/100 kg) negli ultimi 12 mesi e confronto con prezzo medio dell'anno precedente (franco partenza).

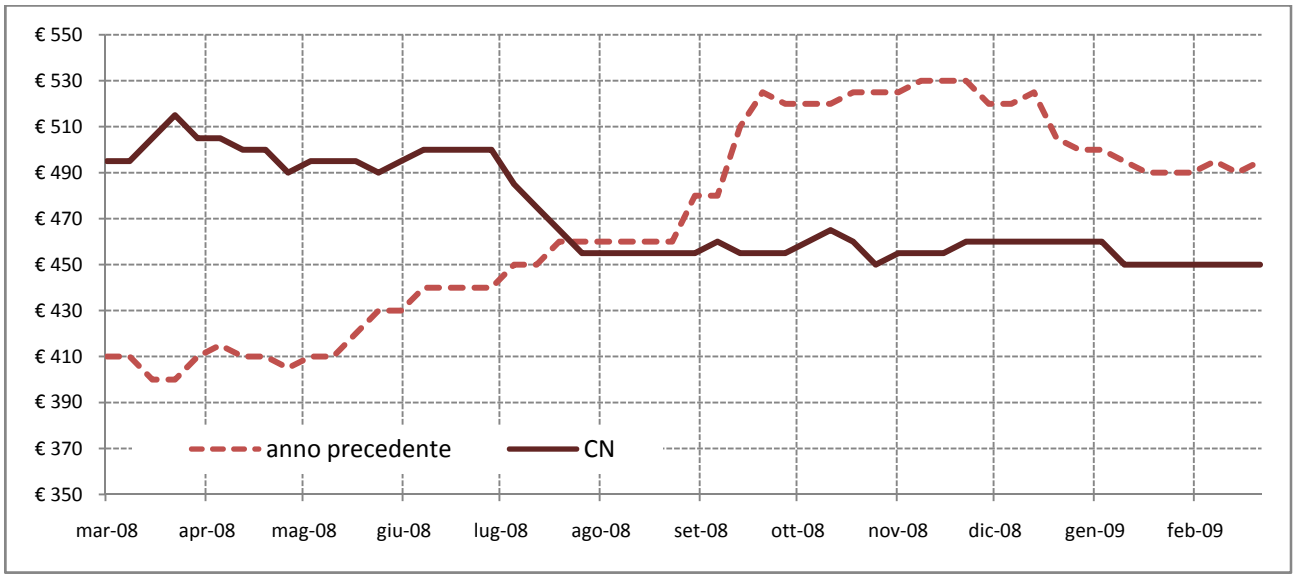

Fonte: Elaborazione BMTI su listini prezzi camerali.

Grafico 6.4.17: Bra Duro DOP - Prezzo medio CCIAA Cuneo (€/100 kg) negli ultimi 12 mesi e confronto con prezzo medio dell'anno precedente (franco partenza).

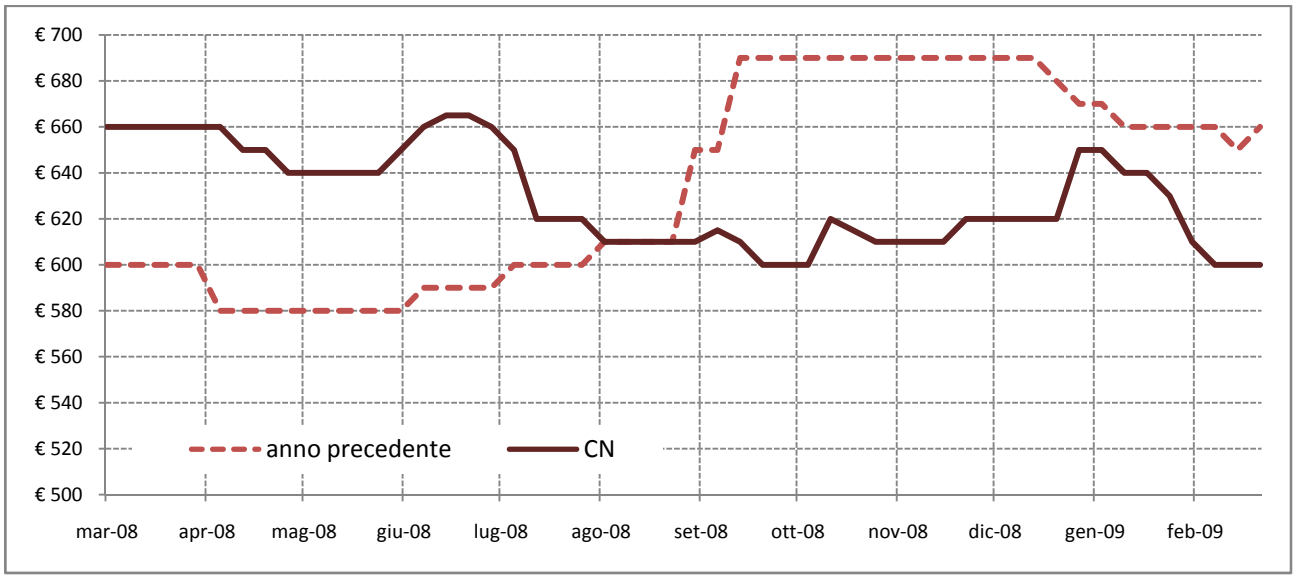

Fonte: Elaborazione BMTI su listini prezzi camerali.

Grafico 6.4.18: Bra Tenero DOP - Prezzo medio CCIAA Cuneo (€/100 kg) negli ultimi 12 mesi e confronto con prezzo medio dell'anno precedente (franco partenza).

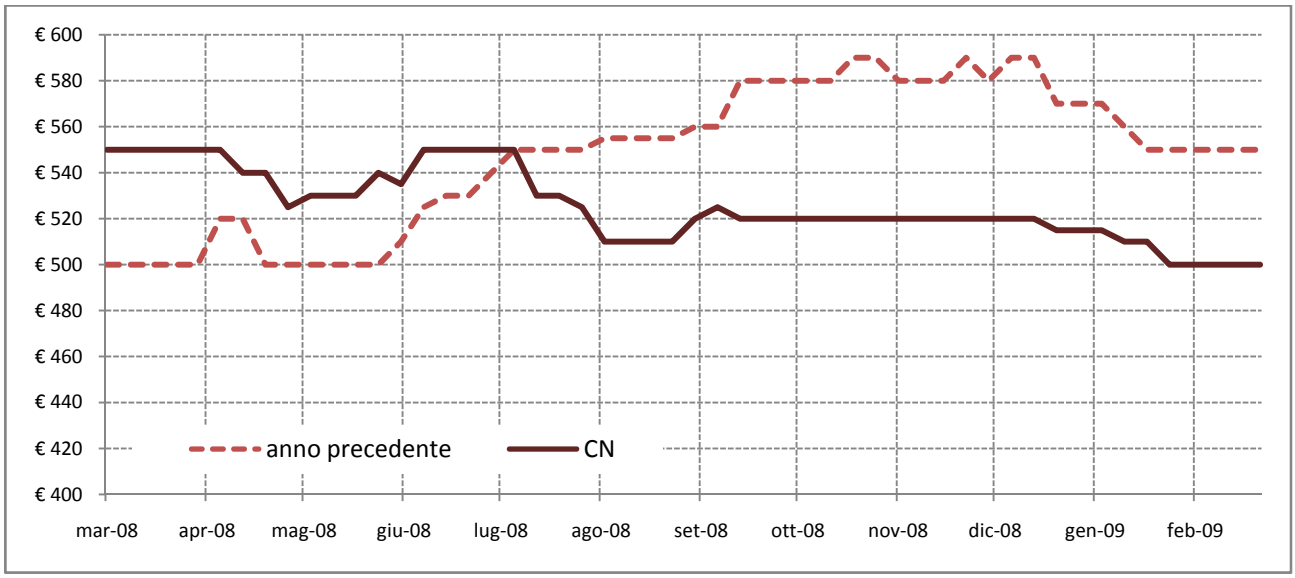

Fonte: Elaborazione BMTI su listini prezzi camerali.

Grafico 6.4.19: Raschera DOP - Prezzo medio CCIAA Cuneo (€/100 kg) negli ultimi 12 mesi e confronto con prezzo medio dell'anno precedente (franco partenza).

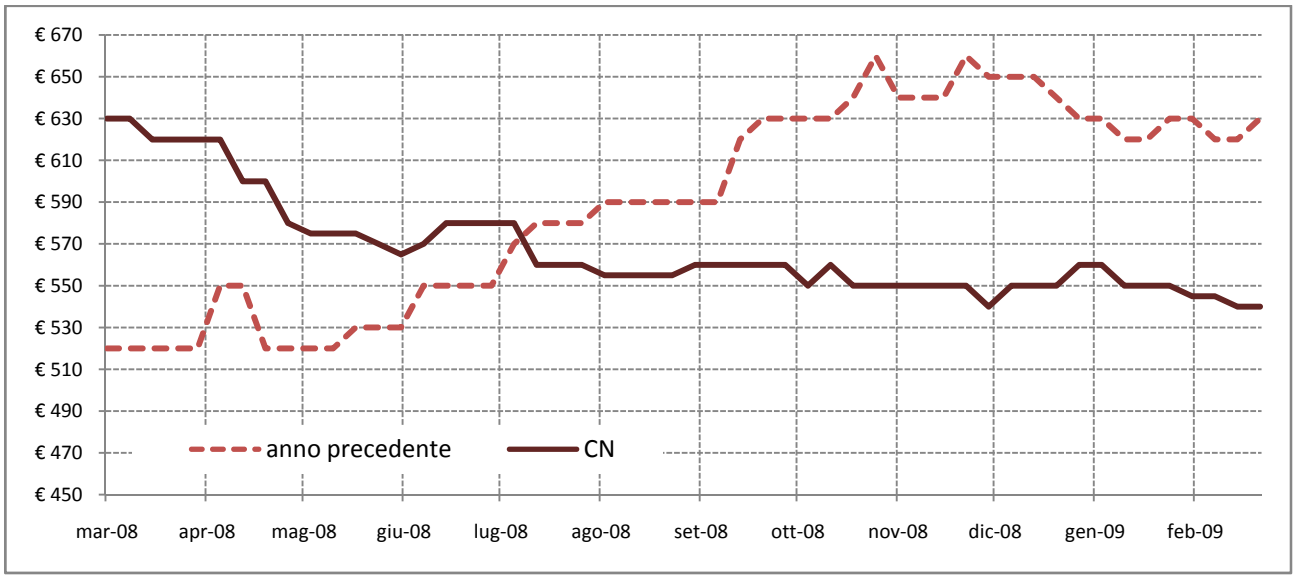

Fonte: Elaborazione BMTI su listini prezzi camerali.

Grafico 6.4.20: Toma Piemontese DOP - Prezzo medio CCIAA Cuneo (€/100 kg) negli ultimi 12 mesi e confronto con prezzo medio dell'anno precedente (franco partenza).

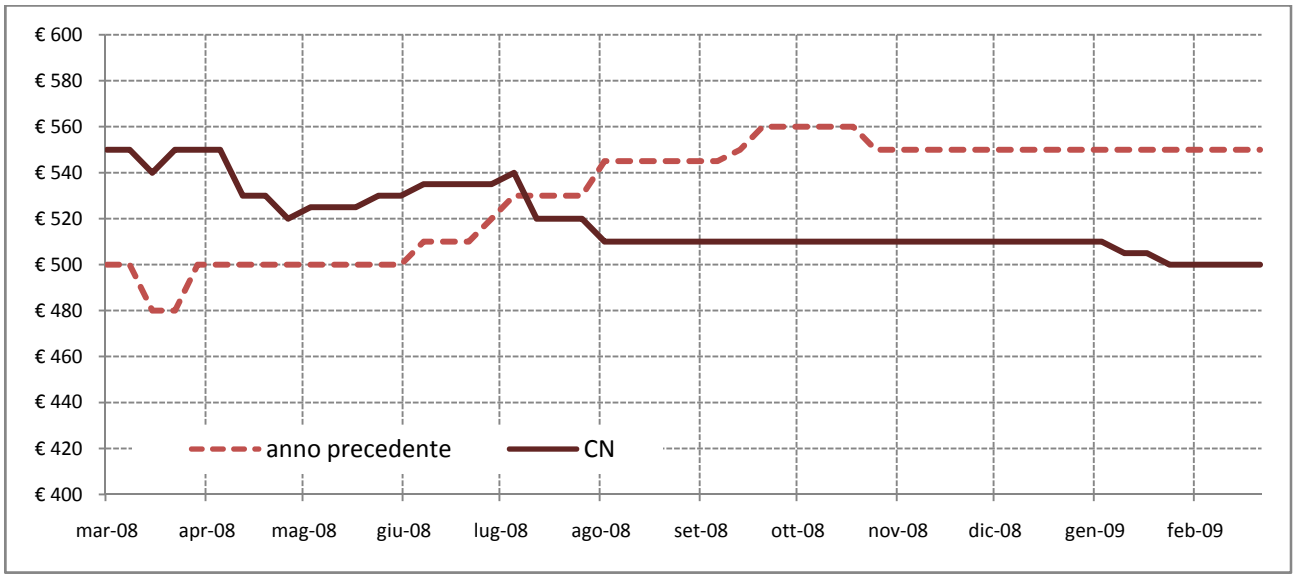

Fonte: Elaborazione BMTI su listini prezzi camerali.

Grafico 6.4.21: Castelmagno DOP - Prezzo medio CCIAA Cuneo (€/100 kg) negli ultimi 12 mesi e confronto con prezzo medio dell'anno precedente (franco partenza).

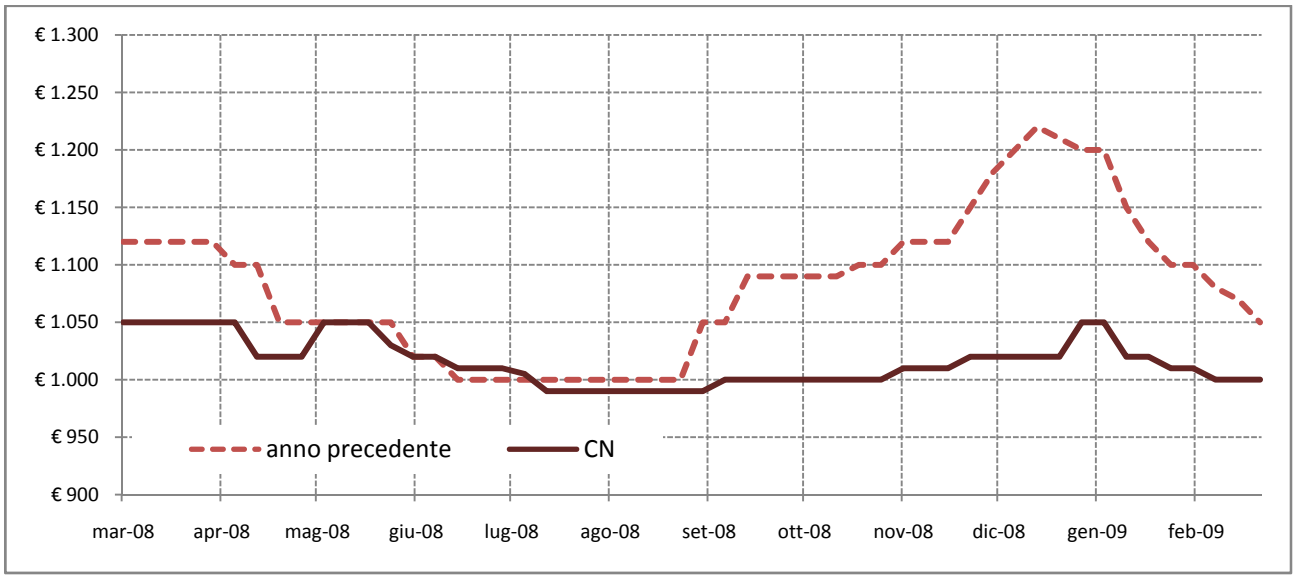

Fonte: Elaborazione BMTI su listini prezzi camerali.

Grafico 6.4.22: Murazzano DOP - Prezzo medio CCIAA Cuneo (€/100 kg) negli ultimi 12 mesi e confronto con prezzo medio dell'anno precedente (franco partenza).

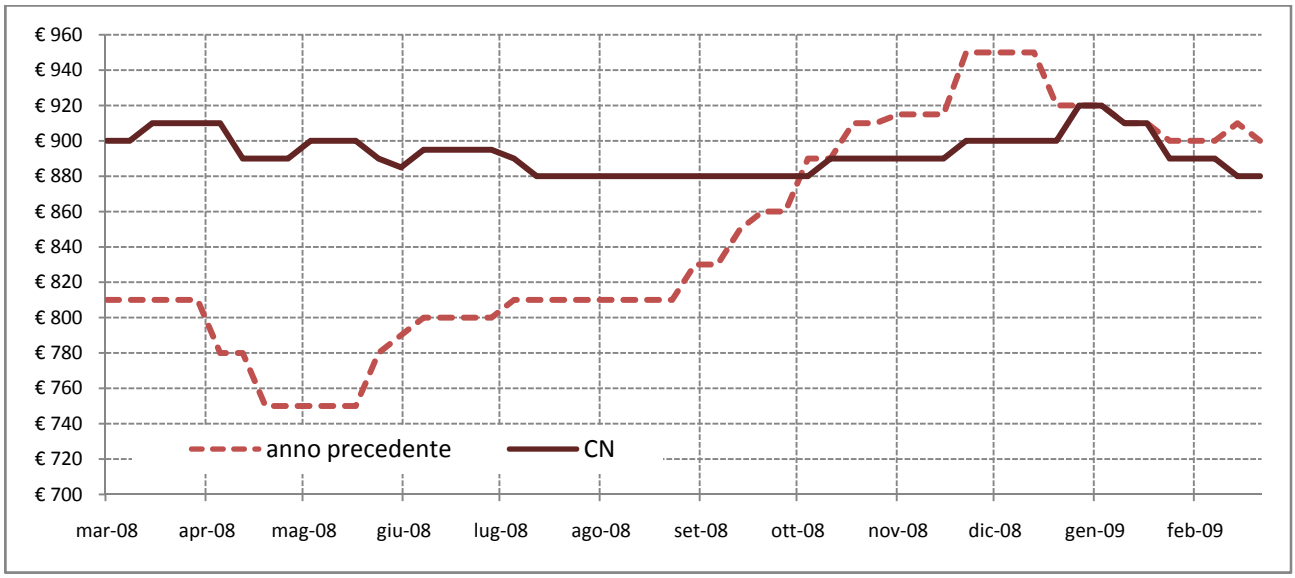

Fonte: Elaborazione BMTI su listini prezzi camerali.

7. I prezzi sulla Borsa Merci Telematica Italiana

Di seguito vengono analizzati i prezzi dei prodotti agricoli transati telematicamente nella **regione Piemonte** e nella **provincia di Cuneo**. Le tabelle costituiscono una comunicazione prezzi sui prodotti agricoli: all'interno delle comunicazioni prezzi sono riportati tutti i prezzi mensili, calcolati come media ponderata sulle quantità transate di tutti i contratti telematici conclusi nella regione e nella provincia.

All'interno delle comunicazioni prezzi, divise per contratti a pronta consegna o a consegna differita, sono riportate le seguenti variabili:

- ✓ quantità di prodotto relative a quel determinato prezzo
- ✓ stima del controvalore totale sottostante ai contratti che hanno generato quel determinato prezzo
- ✓ modalità di consegna (franco arrivo o franco partenza).

7.1 La Comunicazione Prezzi

Comunicazione Prezzi – Piemonte

Tabella 7.1.1: Comunicazione prezzi regionale mensile – Contrattazioni telematiche PRONTA CONSEGNA e CONSEGNA DIFFERITA.

Mese	Macrocategoria	Categoria di prodotto	Prodotto	Modalità di consegna	Prezzo	Unità (prezzo)	Quantità	Unità (quantità)	Stima controvalore
A - Contrattazioni telematiche PRONTA CONSEGNA									
apr-06	Carni	Pollo macellato e congelato	Quarto di Pollo	PAR	0,41	€/kg	33	pallet	€ 7.442
mag-06	Concimi	Concimi Minerali	AN 33.5	ARR	218,00	€/t	30	t	€ 6.540
lug-06	Cereali e Semi Oleosi	Cereali minori	Avena nazionale	PAR	125,00	€/t	30	t	€ 3.750
lug-06	Cereali e Semi Oleosi	Granoturco secco	Mais Secco Naz.	PAR	138,00	€/t	300	t	€ 41.400
ago-06	Cereali e Semi Oleosi	Sottoprodotti Macinazione	Farinaccio Dur Rin	PAR	99,00	€/t	28	t	€ 2.772
set-06	Vino	Vino da tavola	Vino Bianco 9 11	PAR	4,00	€/ettogrado	600	hl	€ 25.200
ott-06	Cereali e Semi Oleosi	Granoturco secco	Mais Secco Naz.	PAR	151,27	€/t	90	t	€ 13.614
ott-06	Cereali e Semi Oleosi	Risone	Gladio	PAR	217,65	€/t	330	t	€ 71.825
ott-06	Cereali e Semi Oleosi	Risone	Selenio	PAR	251,60	€/t	180	t	€ 45.289
ott-06	Cereali e Semi Oleosi	Semi di soia	Semi di Soia Bio.	PAR	312,50	€/t	30	t	€ 9.375
nov-06	Cereali e Semi Oleosi	Granoturco secco	Mais Secco Naz.	PAR	159,83	€/t	300	t	€ 47.948
nov-06	Cereali e Semi Oleosi	Risone	Ariete	PAR	288,50	€/t	60	t	€ 17.310
nov-06	Cereali e Semi Oleosi	Risone	Balilla	PAR	288,46	€/t	120	t	€ 34.615
nov-06	Cereali e Semi Oleosi	Risone	Selenio	PAR	288,50	€/t	210	t	€ 60.585
gen-07	Carni	Pollo macellato e congelato	Ali di Pollo	PAR	0,28	€/kg	6	pallet	€ 924
gen-07	Cereali e Semi Oleosi	Sottoprodotti Macinazione	Farinaccio Dur Rin	PAR	145,00	€/t	28	t	€ 4.060
feb-07	Carni	Pollo macellato e congelato	Ali di Pollo	PAR	0,18	€/kg	21	pallet	€ 2.079
mag-07	Cereali e Semi Oleosi	Granoturco secco	Mais Secco Naz.	PAR	224,00	€/t	30	t	€ 6.720
ott-07	Cereali e Semi Oleosi	Cereali minori	Avena comunitaria	ARR	270,00	€/t	30	t	€ 8.100
ott-07	Cereali e Semi Oleosi	Sottoprodotti Macinazione	Farinaccio Dur Rin	PAR	182,00	€/t	28	t	€ 5.096
nov-07	Cereali e Semi Oleosi	Sottoprodotti Macinazione	Crusca Tenero Rin	ARR	165,00	€/t	25	t	€ 4.125
gen-08	Cereali e Semi Oleosi	Cereali minori	Avena comunitaria	ARR	270,00	€/t	30	t	€ 8.100
gen-08	Cereali e Semi Oleosi	Sottoprodotti Macinazione	Farinaccio Dur Rin	ARR	200,00	€/t	112	t	€ 22.400
feb-08	Cereali e Semi Oleosi	Sottoprodotti Macinazione	Farinaccio Dur Rin	PAR	182,00	€/t	28	t	€ 5.096
mar-08	Vino	Vino Doc e Docg	Barbera d'Asti	PAR	5,60	€/ettogrado	150	hl	€ 10.500
apr-08	Cereali e Semi Oleosi	Sottoprodotti Macinazione	Farinaccio Dur Rin	PAR	202,00	€/t	28	t	€ 5.656
mag-08	Cereali e Semi Oleosi	Sottoprodotti Macinazione	Cruscame Duro Cub	ARR	147,00	€/t	90	t	€ 13.230
set-08	Cereali e Semi Oleosi	Sottoprodotti Macinazione	Cruscame Duro Cub	ARR	96,80	€/t	150	t	€ 14.520
ott-08	Cereali e Semi Oleosi	Sottoprodotti Macinazione	Cruscame Duro Cub	ARR	93,00	€/t	30	t	€ 2.790
ott-08	Cereali e Semi Oleosi	Sottoprodotti Macinazione	Farinaccio Dur Rin	ARR	96,00	€/t	30	t	€ 2.880
dic-08	Cereali e Semi Oleosi	Granoturco secco	Mais Secco Naz.	PAR	118,86	€/t	210	t	€ 24.960
dic-08	Salumi e Grassine	Prosciutto crudo non marchiato	Prosc MEC disos add/press	ARR	6,16	€/Kg	172	pezzi	€ 6.335
gen-09	Cereali e Semi Oleosi	Granoturco secco	Mais Secco Naz.	PAR	129,00	€/t	270	t	€ 34.830
gen-09	Cereali e Semi Oleosi	Risone	Balilla	PAR	486,47	€/t	260	t	€ 126.482
gen-09	Cereali e Semi Oleosi	Risone	Flipper	PAR	438,24	€/t	45	t	€ 19.721
gen-09	Cereali e Semi Oleosi	Risone	Gladio	PAR	341,85	€/t	120	t	€ 41.022
gen-09	Cereali e Semi Oleosi	Risone	Loto	PAR	483,74	€/t	265	t	€ 128.191
gen-09	Cereali e Semi Oleosi	Risone	Nembo	PAR	447,66	€/t	245	t	€ 109.676
gen-09	Cereali e Semi Oleosi	Risone	Selenio	PAR	486,43	€/t	60	t	€ 29.186
gen-09	Cereali e Semi Oleosi	Sottoprodotti Macinazione	Cruscame Duro Cub	ARR	95,00	€/t	60	t	€ 5.700
gen-09	Cereali e Semi Oleosi	Sottoprodotti Macinazione	Cruscame Duro Cub	PAR	82,00	€/t	30	t	€ 2.460
gen-09	Cereali e Semi Oleosi	Sottoprodotti Macinazione	Farinaccio Dur Rin	PAR	100,00	€/t	60	t	€ 6.000
gen-09	Salumi e Grassine	Prosciutto crudo non marchiato	Prosc MEC disos add/press	ARR	5,52	€/Kg	84	pezzi	€ 2.950
feb-09	Cereali e Semi Oleosi	Granoturco secco	Mais Secco Naz.	PAR	134,00	€/t	240	t	€ 32.160
feb-09	Cereali e Semi Oleosi	Risone	Gladio	PAR	369,88	€/t	135	t	€ 49.934
feb-09	Salumi e Grassine	Prosciutto crudo non marchiato	Prosc MEC disos add/press	ARR	5,45	€/Kg	280	pezzi	€ 9.605
feb-09	Salumi e Grassine	Prosciutto crudo non marchiato	Prosc MEC disos mattonella	ARR	6,50	€/Kg	6	pezzi	€ 204
feb-09	Salumi e Grassine	Prosciutto Parma DOP	ProscPR osso9+/11Kg min16mesi	PAR	6,70	€/Kg	73	pezzi	€ 4.999
B - Contrattazioni telematiche CONSEGNA DIFFERITA									
feb-06	Cereali e Semi Oleosi	Granoturco secco	Mais Secco Naz.-Mar06_Giu06	ARR	135,50	€/t	1.080	t	€ 146.340
nov-06	Cereali e Semi Oleosi	Granoturco secco	Mais Secco Naz.-Dic06	PAR	162,00	€/t	120	t	€ 19.440
dic-06	Cereali e Semi Oleosi	Granoturco secco	Mais Secco Naz.-Gen07	PAR	161,00	€/t	300	t	€ 48.300
lug-07	Vino	Vino Doc e Docg	Barbera d'Asti-Ago07_Set07	PAR	5,00	€/ettogrado	600	hl	€ 36.600
mag-08	Cereali e Semi Oleosi	Sottoprodotti Macinazione	Farinaccio Dur Rin-Giu08	ARR	152,00	€/t	112	t	€ 17.024
ott-08	Cereali e Semi Oleosi	Granoturco secco	Mais Secco Naz.-Nov08	PAR	130,00	€/t	150	t	€ 19.500

Nota: Le quotazioni si riferiscono ai diversi contratti conclusi telematicamente nel mese di riferimento nella regione Piemonte e sono calcolate come media ponderata dei prezzi sulle quantità scambiate nella regione e per modalità di consegna.

Comunicazione Prezzi – Cuneo

Tabella 7.1.2: Comunicazione prezzi provinciale mensile – Contrattazioni telematiche PRONTA CONSEGNA e CONSEGNA DIFFERITA.

Mese	Macrocategoria	Categoria di prodotto	Prodotto	Modalità di consegna	Prezzo	Unità (prezzo)	Quantità	Unità (quantità)	Stima controvalore
A - Contrattazioni telematiche PRONTA CONSEGNA									
apr-06	Carni	Pollo macellato e congelato	Quarto di Pollo	PAR	0,41	€/kg	33	pallet	€ 7.442
nov-07	Cereali e Semi Oleosi	Sottoprodotti Macinazione	Crusca Tenero Rin	ARR	165,00	€/t	25	t	€ 4.125
gen-08	Cereali e Semi Oleosi	Sottoprodotti Macinazione	Farinaccio Dur Rin	ARR	200,00	€/t	112	t	€ 22.400
mag-08	Cereali e Semi Oleosi	Sottoprodotti Macinazione	Cruscame Duro Cub	ARR	147,00	€/t	90	t	€ 13.230
set-08	Cereali e Semi Oleosi	Sottoprodotti Macinazione	Cruscame Duro Cub	ARR	96,80	€/t	150	t	€ 14.520
ott-08	Cereali e Semi Oleosi	Sottoprodotti Macinazione	Cruscame Duro Cub	ARR	93,00	€/t	30	t	€ 2.790
ott-08	Cereali e Semi Oleosi	Sottoprodotti Macinazione	Farinaccio Dur Rin	ARR	96,00	€/t	30	t	€ 2.880
gen-09	Cereali e Semi Oleosi	Sottoprodotti Macinazione	Cruscame Duro Cub	ARR	95,00	€/t	60	t	€ 5.700
B - Contrattazioni telematiche CONSEGNA DIFFERITA									
mag-08	Cereali e Semi Oleosi	Sottoprodotti Macinazione	Farinaccio Dur Rin-Giu08	ARR	152,00	€/t	112	t	€ 17.024

Nota: Le quotazioni si riferiscono ai diversi contratti conclusi telematicamente nel mese di riferimento nella provincia di Cuneo e sono calcolate come media ponderata dei prezzi sulle quantità scambiate nella provincia e per modalità di consegna.

Appendice

APPENDICE A – Valore aggiunto

Tabella A.1: valore aggiunto ai prezzi base per settore di attività economica (dati Italia)

Valore aggiunto a prezzi base - Valori concatenati - anno di riferimento 2000 (migliaia di euro)							
ATTIVITÀ ECONOMICHE	**2000**	**2001**	**2002**	**2003**	**2004**	**2005**	**2006**
AGRICOLTURA, SILVICOLTURA E PESCA	**29.756.939**	**29.025.109**	**28.130.341**	**26.753.897**	**30.252.630**	**28.915.103**	**28.008.258**
Agricoltura, caccia e silvicoltura	28.475.527	27.963.969	27.127.166	25.734.072	29.356.692	28.133.084	n. d.
Pesca, piscicoltura e servizi connessi	1.281.412	1.061.140	1.007.035	1.006.523	948.160	858.576	n. d.
INDUSTRIA	**302.465.870**	**304.730.032**	**304.126.523**	**300.221.939**	**298.827.750**	**295.041.839**	**301.855.724**
Industria in senso stretto	249.241.692	247.455.021	245.496.628	239.937.612	237.954.814	233.632.711	239.500.840
Estrazione di minerali	5.224.107	4.867.467	5.206.069	4.640.269	4.369.273	4.680.668	n. d.
Industria manifatturiera	223.061.694	220.994.051	218.202.165	212.973.565	210.274.727	205.006.606	n. d.
- Industrie alimentari, delle bevande e del tabacco	22.247.915	21.140.317	21.354.897	21.035.114	19.874.270	19.487.464	n. d.
- Industrie tessili e dell'abbigliamento	22.013.314	21.455.781	20.540.665	19.198.671	17.830.759	16.295.363	n. d.
- Industrie conciarie, fabbricazione di prodotti in cuoio, pelle e similari	6.540.946	6.906.120	6.356.105	6.050.926	5.767.287	5.499.847	n. d.
- Fabbricaz. di pasta-carta, carta e dei prod. di carta; stampa ed editoria	13.717.510	13.782.825	13.528.982	13.136.258	13.073.691	13.078.705	n. d.
- Cokerie, raffinerie, chimiche, farmaceutiche	20.870.884	20.892.127	21.040.516	19.997.487	18.934.736	17.076.655	n. d.
- Fabbricazione di prodotti della lavorazione di minerali non metalliferi	12.201.592	12.446.802	12.905.235	12.307.578	12.225.061	12.429.370	n. d.
- Produzione di metallo e fabbricazione di prodotti in metallo	34.415.934	35.242.243	35.713.174	36.476.619	35.506.753	35.696.342	n. d.
- Fabbricaz. di macch. e apparec.mecc., elettr. e ottici; mezzi di trasporto	63.652.491	62.404.668	59.919.080	58.735.342	60.821.483	59.797.587	n. d.
- Industria del legno, della gomma, della plastica e altre manifatturiere	27.401.108	26.723.167	26.928.456	26.188.882	26.412.311	25.826.199	n. d.
Produzione e distribuzione di energia elettrica, di gas, di vapore e acqua	20.955.892	21.593.503	22.074.911	22.285.236	23.251.201	23.951.958	n. d.
Costruzioni	53.224.178	57.275.011	58.637.740	60.262.114	60.813.064	61.259.014	62.248.286
SERVIZI	**731.813.511**	**749.618.400**	**756.746.274**	**759.015.039**	**767.271.485**	**774.664.778**	**787.108.958**
Commercio, riparazioni, alberghi e ristoranti, trasporti e comunicazioni	254.669.583	262.066.583	260.536.387	257.451.326	264.201.264	268.879.294	275.711.723
Comm. ingr. e dett.; rip. di autov., motoc. e beni pers.	135.419.180	138.310.254	135.322.760	131.629.127	136.114.261	138.994.935	n. d.
Alberghi e ristoranti	41.585.873	41.312.416	39.289.925	38.427.924	38.529.240	39.552.812	n. d.
Trasporti, magazzinaggio e comunicazioni	77.664.531	82.443.913	86.017.189	87.519.418	89.718.780	90.438.824	n. d.
Intermediaz. monet. e finanz.; att. immob. e impr.	263.209.121	269.506.223	275.951.611	280.368.074	278.956.443	279.064.409	282.052.442
Intermediazione monetaria e finanziaria	49.802.137	50.687.481	48.594.826	48.772.925	49.717.847	50.238.392	n. d.
Att. immobiliari, noleggio, informatica, ric., altre att.	213.406.984	218.818.742	227.459.450	231.707.187	229.295.005	228.887.588	n. d.
Altre attività di servizi	213.934.807	218.045.594	220.261.578	221.157.838	224.251.006	227.034.481	229.881.555
Pubblica amministrazione e difesa; assicuraz. soc. obbligat.	63.067.823	64.333.100	65.339.873	66.532.302	67.798.985	68.909.567	n. d.
Istruzione	52.274.219	52.835.436	54.408.363	55.114.051	55.111.153	55.216.286	n. d.
Sanità e altri servizi sociali	57.168.576	59.559.961	60.281.885	60.597.075	62.015.076	63.063.466	n. d.
Altri servizi pubblici, sociali e personali	32.204.891	31.683.745	30.468.128	29.229.559	29.258.846	29.385.610	n. d.
Servizi domestici presso famiglie e convivenze	9.219.298	9.633.352	9.810.585	9.788.787	10.210.629	10.591.204	n. d.
TOTALE *	**1.064.036.320**	**1.083.373.541**	**1.089.008.357**	**1.086.031.544**	**1.096.575.958**	**1.099.043.387**	**1.117.610.497**

* Additività garantita solo per gli anni 2000 e 2001 in quanto valori concatenati 2000

Fonte: dati ISTAT

Tabella A.2: incidenza dei diversi settori economici sul valore aggiunto dell'Italia

Incidenza dei settori economici sul valore aggiunto a prezzi base nazionale (su valori concatenati - anno 2000)							
ATTIVITÀ ECONOMICHE	**2000**	**2001**	**2002**	**2003**	**2004**	**2005**	**2006**
AGRICOLTURA, SILVICOLTURA E PESCA	**2,80%**	**2,68%**	**2,58%**	**2,46%**	**2,76%**	**2,63%**	**2,51%**
Agricoltura, caccia e silvicoltura	2,68%	2,58%	2,49%	2,37%	2,68%	2,56%	n. d.
Pesca, piscicoltura e servizi connessi	0,12%	0,10%	0,09%	0,09%	0,09%	0,08%	n. d.
INDUSTRIA	**28,43%**	**28,13%**	**27,93%**	**27,64%**	**27,25%**	**26,85%**	**27,01%**
Industria in senso stretto	23,42%	22,84%	22,54%	22,09%	21,70%	21,26%	21,43%
Estrazione di minerali	0,49%	0,45%	0,48%	0,43%	0,40%	0,43%	n. d.
Industria manifatturiera	20,96%	20,40%	20,04%	19,61%	19,18%	18,65%	n. d.
- Industrie alimentari, delle bevande e del tabacco	2,09%	1,95%	1,96%	1,94%	1,81%	1,77%	n. d.
- Industrie tessili e dell'abbigliamento	2,07%	1,98%	1,89%	1,77%	1,63%	1,48%	n. d.
- Industrie conciarie, fabbricazione di prodotti in cuoio, pelle e similari	0,61%	0,64%	0,58%	0,56%	0,53%	0,50%	n. d.
- Fabbricaz. di pasta-carta, carta e dei prod. di carta; stampa ed editoria	1,29%	1,27%	1,24%	1,21%	1,19%	1,19%	n. d.
- Cokerie, raffinerie, chimiche, farmaceutiche	1,96%	1,93%	1,93%	1,84%	1,73%	1,55%	n. d.
- Fabbricazione di prodotti della lavorazione di minerali non metalliferi	1,15%	1,15%	1,19%	1,13%	1,11%	1,13%	n. d.
- Produzione di metallo e fabbricazione di prodotti in metallo	3,23%	3,25%	3,28%	3,36%	3,24%	3,25%	n. d.
- Fabbricaz. di macch. e apparec.mecc., elettr. e ottici; mezzi di trasporto	5,98%	5,76%	5,50%	5,41%	5,55%	5,44%	n. d.
- Industria del legno, della gomma, della plastica e altre manifatturiere	2,58%	2,47%	2,47%	2,41%	2,41%	2,35%	n. d.
Produzione e distribuzione di energia elettrica, di gas, di vapore e acqua	1,97%	1,99%	2,03%	2,05%	2,12%	2,18%	n. d.
Costruzioni	5,00%	5,29%	5,38%	5,55%	5,55%	5,57%	5,57%
SERVIZI	**68,78%**	**69,19%**	**69,49%**	**69,89%**	**69,97%**	**70,49%**	**70,43%**
Commercio, riparazioni, alberghi e ristoranti, trasporti e comunicazioni	23,93%	24,19%	23,92%	23,71%	24,09%	24,46%	24,67%
Comm. ingr. e dett.; rip. di autov., motoc. e beni pers.	12,73%	12,77%	12,43%	12,12%	12,41%	12,65%	n. d.
Alberghi e ristoranti	3,91%	3,81%	3,61%	3,54%	3,51%	3,60%	n. d.
Trasporti, magazzinaggio e comunicazioni	7,30%	7,61%	7,90%	8,06%	8,18%	8,23%	n. d.
Intermediaz. monet. e finanz.; att. immob. e impr.	24,74%	24,88%	25,34%	25,82%	25,44%	25,39%	25,24%
Intermediazione monetaria e finanziaria	4,68%	4,68%	4,46%	4,49%	4,53%	4,57%	n. d.
Att. immobiliari, noleggio, informatica, ric., altre att.	20,06%	20,20%	20,89%	21,34%	20,91%	20,83%	n. d.
Altre attività di servizi	20,11%	20,13%	20,23%	20,36%	20,45%	20,66%	20,57%
Pubblica amministrazione e difesa; assicuraz. soc. obbligat.	5,93%	5,94%	6,00%	6,13%	6,18%	6,27%	n. d.
Istruzione	4,91%	4,88%	5,00%	5,07%	5,03%	5,02%	n. d.
Sanità e altri servizi sociali	5,37%	5,50%	5,54%	5,58%	5,66%	5,74%	n. d.
Altri servizi pubblici, sociali e personali	3,03%	2,92%	2,80%	2,69%	2,67%	2,67%	n. d.
Servizi domestici presso famiglie e convivenze	0,87%	0,89%	0,90%	0,90%	0,93%	0,96%	n. d.
TOTALE *	**100%**	**100%**	**100%**	**100%**	**100%**	**100%**	**100%**

* Additività garantita solo per gli anni 2000 e 2001 in quanto valori concatenati 2000

Fonte: elaborazione BMTI su dati ISTAT

Tabella A.3: valore aggiunto della regione Piemonte per settori economici

Valore aggiunto a prezzi base - Valori a prezzi correnti (migliaia di euro)					
ATTIVITÀ ECONOMICHE	**2001**	**2002**	**2003**	**2004**	**2005**
AGRICOLTURA, SILVICOLTURA E PESCA	**2.083.854**	**2.024.217**	**2.023.597**	**2.091.695**	**1.578.563**
INDUSTRIA	**30.766.381**	**30.799.163**	**30.996.926**	**30.778.208**	**30.842.110**
Industria in senso stretto	26.221.923	26.326.921	26.038.606	25.643.723	25.572.336
Costruzioni	4.544.458	4.472.242	4.958.320	5.134.485	5.269.774
SERVIZI	**58.978.800**	**61.851.838**	**65.140.401**	**69.311.986**	**70.985.951**
Commercio, riparazioni, alberghi e ristoranti, trasporti e comunicazioni	20.098.634	20.560.571	21.819.630	23.776.574	23.766.413
Intermediazione monet. e finanz.; attività immob. e imprenditoriali	23.906.206	25.699.221	26.752.411	28.114.165	28.803.643
Altre attività di servizi	14.973.960	15.592.045	16.568.359	17.421.247	18.415.894
TOTALE	**91.829.035**	**94.675.218**	**98.160.924**	**102.181.889**	**103.406.624**

Fonte: dati ISTAT

Tabella A.4: valore aggiunto Italia per settori economici

Valore aggiunto a prezzi base - Valori a prezzi correnti (migliaia di euro)					
ATTIVITÀ ECONOMICHE	**2001**	**2002**	**2003**	**2004**	**2005**
AGRICOLTURA, SILVICOLTURA E PESCA	**30.015.260**	**29.891.905**	**30.468.762**	**31.582.461**	**28.047.823**
INDUSTRIA	**315.647.677**	**323.766.881**	**325.991.580**	**338.000.518**	**340.058.681**
Industria in senso stretto	256.576.935	260.710.522	258.196.096	265.164.034	263.375.513
Costruzioni	59.070.742	63.056.359	67.795.484	72.836.484	76.683.168
SERVIZI	**777.314.166**	**811.759.933**	**847.279.380**	**881.449.992**	**909.885.542**
Commercio, riparazioni, alberghi e ristoranti, trasporti e comunicazioni	271.741.424	278.372.442	281.434.965	292.233.860	298.007.939
Intermediazione monet. e finanz.; attività immob. e imprenditoriali	279.205.706	298.235.921	319.444.980	332.168.855	343.360.487
Altre attività di servizi	226.367.036	235.151.570	246.399.435	257.047.277	268.517.117
TOTALE	**1.122.977.103**	**1.165.418.719**	**1.203.739.722**	**1.251.032.971**	**1.277.992.046**

Fonte: dati ISTAT

Tabella A.5: andamento del valore aggiunto per unità di lavoro per settore economico e totale (Piemonte)

Variazione percentuale del valore aggiunto ai prezzi base per unità di lavoro - Regione Piemonte					
ATTIVITÀ ECONOMICHE	**var. '01/'02**	**var. '02/'03**	**var. '03/'04**	**var. '04/'05**	**var. '01/'05**
AGRICOLTURA, SILVICOLTURA E PESCA	**2,2%**	**-3,6%**	**2,6%**	**-23,1%**	**-22,3%**
INDUSTRIA	**1,5%**	**4,0%**	**1,9%**	**2,1%**	**9,9%**
Industria in senso stretto	1,9%	3,8%	1,8%	2,6%	**10,5%**
Costruzioni	-1,0%	8,1%	3,7%	1,0%	**12,1%**
SERVIZI	**3,0%**	**4,3%**	**2,8%**	**0,9%**	**11,4%**
Commercio, riparazioni, alberghi e ristoranti, trasporti e comunicazioni	-0,1%	4,7%	5,1%	-0,5%	**9,4%**
Intermediazione monet. e finanz.; attività immob. e imprenditoriali	3,9%	2,3%	0,2%	-0,1%	**6,4%**
Altre attività di servizi	3,9%	6,1%	2,5%	3,7%	**17,3%**
TOTALE	**2,7%**	**4,0%**	**2,6%**	**0,9%**	**10,6%**

Fonte: Elaborazione BMTI su dati ISTAT

Tabella A.6: andamento del valore aggiunto per unità di lavoro per settore economico e totale (Italia)

Variazione percentuale del valore aggiunto ai prezzi base per unità di lavoro - Italia					
ATTIVITÀ ECONOMICHE	**var. '01/'02**	**var. '02/'03**	**var. '03/'04**	**var. '04/'05**	**var. '01/'05**
AGRICOLTURA, SILVICOLTURA E PESCA	**2,9%**	**6,9%**	**3,7%**	**-6,0%**	**7,3%**
INDUSTRIA	**1,5%**	**0,0%**	**4,0%**	**1,2%**	**6,9%**
Industria in senso stretto	1,0%	-0,9%	3,7%	1,5%	**5,3%**
Costruzioni	4,6%	4,6%	5,7%	1,6%	**17,5%**
SERVIZI	**2,6%**	**3,2%**	**3,3%**	**2,7%**	**12,4%**
Commercio, riparazioni, alberghi e ristoranti, trasporti e comunicazioni	1,0%	-0,5%	3,6%	2,1%	**6,3%**
Intermediazione monet. e finanz.; attività immob. e imprenditoriali	1,7%	4,7%	2,3%	1,6%	**10,7%**
Altre attività di servizi	3,2%	4,8%	3,6%	4,0%	**16,7%**
TOTALE	**2,5%**	**2,6%**	**3,5%**	**2,3%**	**11,5%**

Fonte: Elaborazione BMTI su dati ISTAT

Tabella A.7: confronto del valore aggiunto per unità di lavoro della provincia di Cuneo con il Piemonte per settore economico

Numeri indici valore aggiunto ai prezzi base per unità di lavoro - Provincia di Cuneo (base Piemonte=100)					
ATTIVITÀ ECONOMICHE	**2001**	**2002**	**2003**	**2004**	**2005**
AGRICOLTURA, SILVICOLTURA E PESCA	**99,4**	**96,9**	**100,9**	**98,2**	**101,2**
INDUSTRIA	**104,3**	**101,4**	**100,7**	**101,5**	**100,4**
Industria in senso stretto	107,6	104,8	103,6	105,2	103,8
Costruzioni	93,9	91,0	91,9	91,5	92,0
SERVIZI	**99,2**	**98,3**	**98,8**	**98,0**	**99,2**
Commercio, riparazioni, alberghi e ristoranti, trasporti e comunicazioni	96,7	95,6	95,6	95,9	95,6
Intermediazione monet. e finanz.; attività immob. e imprenditoriali	107,8	105,4	106,3	103,4	106,9
Altre attività di servizi	102,5	102,4	102,1	100,8	101,2
TOTALE	**95,4**	**94,0**	**94,1**	**93,9**	**93,7**

Fonte: Elaborazione BMTI su dati ISTAT

APPENDICE B – Produzione agricola

Tabella B.1: produzione raccolta di coltivazioni erbacee in Italia

Coltivazioni erbacee in Italia - produzione raccolta (valori in quintali)

Coltivazione	1999	2000	2001	2002	2003	2004	2005	2006	2007
Cereali	**210.686.136**	**206.222.287**	**199.356.852**	**212.561.254**	**179.102.366**	**232.832.074**	**214.550.329**	**201.883.057**	**187.562.606**
-Frumento in complesso	77.427.823	74.276.600	64.133.290	75.477.630	62.294.535	86.387.210	77.171.289	71.817.201	71.442.300
--Frumento tenero	32.282.881	31.173.288	27.892.870	32.799.322	25.119.545	30.930.152	32.860.804	31.929.844	32.326.805
--Frumento duro	45.144.942	43.103.312	36.240.420	42.678.308	37.174.990	55.457.058	44.310.485	39.887.357	39.115.495
-Segale	123.629	102.918	85.883	96.308	69.408	78.514	78.764	85.900	100.178
-Orzo	13.133.234	12.615.595	11.257.197	11.903.257	10.208.378	11.566.199	12.140.539	12.973.946	11.982.762
-Avena	3.311.495	3.179.263	3.100.871	3.287.591	3.064.248	3.376.943	4.291.534	3.948.658	3.611.141
-Riso	14.271.300	12.297.675	12.729.520	13.787.960	14.482.120	15.234.360	14.448.180	14.309.953	n. d.
-Mais	100.171.775	101.396.392	105.561.846	105.544.229	87.022.887	113.680.070	104.279.301	96.263.730	98.092.651
-Sorgo	2.023.695	2.151.997	2.139.921	2.150.717	1.582.171	2.153.936	1.849.148	2.213.917	1.945.664
-Altri cereali	223.185	201.847	348.324	313.562	378.619	354.842	291.574	269.752	387.910
Legumi secchi	**1.047.743**	**1.090.403**	**1.143.294**	**1.142.565**	**1.146.159**	**1.363.877**	**1.476.401**	**1.456.952**	**1.534.125**
-Fava da granella	641.133	717.621	690.757	638.391	647.704	819.526	869.200	826.000	929.719
-Fagiolo	213.344	202.743	199.140	187.787	129.856	143.709	189.080	130.626	115.506
-Pisello in complesso	135.496	121.068	180.373	252.647	296.103	324.777	344.644	426.701	412.709
--Pisello proteico	74.235	61.483	114.633	190.288	237.560	248.459	257.871	315.342	324.188
--Pisello da granella	61.261	59.585	65.740	62.359	58.543	76.318	86.773	111.359	88.521
-Cece	50.023	41.395	64.829	55.507	60.339	64.465	61.134	61.730	62.943
-Lenticchia	7.747	7.576	8.195	8.233	12.157	11.400	12.343	11.895	13.248
Piante da tubero	**20.788.318**	**20.675.395**	**19.712.545**	**18.709.374**	**16.310.790**	**18.440.042**	**17.759.370**	**18.052.112**	**17.896.286**
-Patata in complesso	20.686.009	20.530.432	19.571.411	18.553.197	16.104.357	18.215.059	17.556.858	17.847.040	17.816.475
--Patata primaticcia	4.287.041	5.565.626	5.707.494	3.993.731	3.940.307	4.805.473	3.491.716	3.457.756	3.757.648
--Patata comune	16.398.968	14.964.806	13.863.917	14.559.466	12.164.050	13.409.586	14.065.142	14.389.284	14.058.827
-Batata o patata dolce	102.309	144.963	141.134	156.177	206.433	224.983	202.512	205.072	79.811
Ortaggi in piena aria	**132.308.136**	**138.009.293**	**122.546.807**	**115.328.922**	**123.992.946**	**136.735.168**	**131.197.416**	**122.369.950**	**122.845.890**
-Legumi freschi	3.394.269	3.506.381	3.317.525	3.206.486	2.939.674	3.212.539	3.273.758	3.204.247	3.263.375
--Fava fresca	726.950	729.482	648.242	596.422	551.035	578.132	537.955	589.911	591.369
--Fagiuolo e fagiolino	1.925.063	2.057.592	1.980.496	1.929.861	1.778.859	1.930.194	2.024.777	1.736.973	1.883.057
--Pisello	742.256	719.307	688.787	680.203	609.780	704.213	711.026	877.363	788.949
-Radici e bulbi	10.861.841	11.981.315	11.295.979	10.738.698	10.458.192	11.206.881	10.742.586	11.033.164	10.384.828
--Aglio e scalogno	304.528	316.394	344.659	280.701	253.344	268.065	295.983	283.440	288.373
--Barbabietola da orto	117.221	90.812	103.182	115.191	73.053	76.885	79.683	82.114	81.364
--Carota e pastinaca	5.078.017	6.389.032	5.958.558	5.557.877	5.942.626	5.997.212	5.948.150	6.120.932	5.486.562
--Cipolla	4.591.849	4.373.587	4.211.010	4.125.103	3.570.691	4.030.792	3.589.257	3.772.166	3.712.282
--Porro	123.160	110.628	157.134	158.458	159.798	165.242	154.774	152.648	164.438
--Rapa	430.323	484.249	404.193	403.076	352.599	537.851	534.890	489.108	511.249
--Ravanello	216.743	216.613	117.243	98.292	106.081	130.834	139.849	132.756	140.560
-Fusti foglie e infiorescenze	31.546.428	32.709.805	29.774.838	29.087.768	29.460.666	31.053.112	31.257.191	30.192.830	30.256.975
--Asparago	255.717	252.412	272.018	283.980	283.088	304.027	326.479	320.780	342.333
--Bietola da costa	783.037	733.311	688.675	647.824	664.407	627.659	576.398	614.980	577.653
--Broccoletto di rapa	1.801.648	1.799.333	1.639.161	1.549.657	1.466.687	1.436.126	1.385.476	1.378.170	1.351.642
--Carciofo	4.722.276	5.129.460	4.646.706	4.556.530	3.916.799	4.892.074	4.699.754	4.689.642	4.742.830
--Cavoli	3.096.550	3.022.132	2.771.037	2.675.134	2.815.252	3.207.872	3.404.247	3.300.173	3.377.568
---Cavolo cappuccio	1.226.263	1.175.936	1.084.848	1.059.514	1.053.232	1.050.462	1.033.941	1.017.355	1.014.767
---Cavolo verza	1.341.385	1.297.515	1.207.104	1.127.909	1.194.911	1.178.666	1.221.009	1.202.814	1.259.363
---Cavolo di Bruxelles	115.095	113.034	91.533	78.490	85.605	52.357	56.731	52.330	68.572
---Altri cavoli	413.807	435.647	387.552	409.221	481.504	926.387	1.092.566	1.027.674	1.034.866
--Cavolfiore e cavolo broccolo	5.047.413	5.180.298	4.615.999	4.518.163	4.851.840	4.136.824	4.306.692	4.029.086	4.089.651
--Finocchio	4.933.562	5.260.657	4.614.167	5.051.868	5.510.855	6.008.947	5.933.058	5.494.440	5.504.145
--Insalata	8.528.851	8.859.015	8.258.440	7.924.038	8.044.582	8.528.893	8.665.629	8.292.369	8.170.008
---Indivia (riccia e scarola)	2.315.011	2.429.639	2.208.508	2.069.552	2.131.289	2.305.874	2.224.174	2.168.971	2.150.980
---Lattuga	3.849.153	4.054.269	3.630.949	3.639.806	3.603.444	3.657.973	3.694.376	3.446.584	3.669.979
---Radicchio o cicoria	2.364.687	2.375.107	2.418.983	2.214.680	2.309.849	2.565.046	2.747.079	2.676.814	2.349.049
--Prezzemolo	109.864	99.442	158.767	133.507	144.145	149.901	155.964	163.141	234.692
--Sedano	1.394.483	1.464.059	1.229.699	930.411	957.854	884.830	893.639	1.007.067	993.663
--Spinacio	873.027	909.686	880.169	816.656	805.157	875.959	909.855	902.982	872.790
-Frutti	85.889.371	89.074.672	77.429.817	71.499.019	80.174.053	90.321.118	85.040.272	76.923.982	78.122.454
--Cetriolo da mensa	207.594	256.118	245.956	315.179	284.200	271.122	246.411	254.976	235.056
--Cetriolo da sottaceti	48.131	49.138	52.550	52.660	47.982	48.935	49.257	49.138	48.563
--Cocomero	4.709.057	5.084.075	5.079.598	5.053.608	4.625.817	4.987.898	4.462.664	4.171.099	3.658.405
--Fragola	836.187	1.024.275	789.165	672.845	571.420	632.529	545.214	521.213	576.976
--Melanzana	2.516.320	2.781.228	2.715.193	2.675.450	2.854.532	2.688.344	2.672.718	2.648.337	2.618.053
--Peperone	2.430.513	2.739.639	2.571.351	2.337.240	2.474.339	2.448.166	2.460.197	2.390.644	2.464.495
--Pomodoro	8.927.360	9.686.654	8.391.865	7.362.871	7.671.966	8.300.115	7.646.611	7.624.135	7.423.713
--Pomodoro da industria	59.617.632	59.903.028	50.161.710	46.043.536	53.726.050	63.000.417	58.753.116	50.527.976	52.602.527
--Popone o melone	4.076.079	4.660.660	4.432.895	4.093.036	4.691.040	4.763.826	5.035.445	5.407.198	4.983.362
--Zucchina	2.520.498	2.889.857	2.989.534	2.892.594	3.226.707	3.179.766	3.168.639	3.329.266	3.511.304
-Funghi di coltivazione	616.227	737.120	728.648	796.951	960.361	941.518	883.609	1.015.727	818.258
Coltivazioni industriali	**159.874.198**	**131.095.754**	**113.613.743**	**137.850.735**	**77.566.222**	**93.946.092**	**151.219.207**	**57.279.573**	**53.358.072**
-Semi oleosi	13.551.937	14.100.204	13.221.641	9.352.558	6.342.135	7.990.486	8.497.506	8.607.251	7.039.829
--Arachide	-	-	-	-	-	-	-	6.003	6.003
--Colza	520.197	410.160	289.127	134.223	66.233	51.801	60.788	59.610	150.128
--Girasole	4.324.425	4.607.143	4.114.136	3.541.983	2.373.754	2.740.194	2.893.650	3.080.378	2.787.870
--Ravizzone	-	-	220	180	130	100	90	70	50
--Soia	8.707.315	9.082.901	8.818.158	5.661.772	3.885.061	5.181.391	5.530.018	5.449.190	4.084.908
--Sesamo	-	-	-	14.400	16.957	17.000	12.960	12.000	10.870
-Piante tessili	5.074	4.375	2.210	15.492	32.676	46.546	5.046	10.214	19.323
--Canapa	5.074	4.375	2.210	12.808	29.861	41.178	3.799	6.648	15.695
--Lino	-	-	-	2.684	2.815	5.368	1.247	3.566	3.628
-Barbabietola da zucchero	145.053.665	115.691.818	99.098.116	127.260.380	69.941.560	84.730.239	141.556.829	47.696.136	46.298.920
-Tabacco	1.263.522	1.299.357	1.291.776	1.222.305	1.249.851	1.178.821	1.159.826	965.972	n. d.

I dati relativi agli anni 2005, 2006 e 2007 sono provvisori e suscettibili di rettifiche

Fonte: Dati ISTAT

Tabella B.2: produzione raccolta di coltivazioni legnose in Italia

Coltivazioni legnose in Italia - produzione raccolta (valori in quintali)									
Coltivazione	**1999**	**2000**	**2001**	**2002**	**2003**	**2004**	**2005**	**2006**	**2007**
Frutta fresca	**61.623.965**	**60.347.466**	**60.827.365**	**59.921.093**	**49.681.495**	**60.688.228**	**61.504.280**	**60.907.981**	**60.597.313**
-Melo	23.434.211	22.319.676	22.991.102	21.992.191	19.537.521	21.362.258	21.920.003	21.309.801	22.241.328
-Pero	8.093.917	8.898.316	9.150.322	9.226.612	8.260.237	8.772.533	9.259.045	9.104.279	8.554.197
-A nocciuolo	22.996.082	21.983.529	21.635.113	21.043.810	15.283.991	22.049.968	22.198.340	21.852.975	21.437.670
--Albicocca	2.112.382	2.013.717	1.876.580	2.001.052	1.083.300	2.134.245	2.328.824	2.219.935	2.145.728
--Ciliegio	1.303.733	1.556.728	1.188.621	1.347.895	1.090.884	951.693	1.012.952	1.109.096	1.061.893
--Pesco	11.538.421	10.852.796	10.787.949	10.653.764	7.533.600	10.664.665	10.755.154	10.540.739	10.374.276
--Nettarina	6.115.995	5.699.692	6.003.045	5.212.132	4.224.954	6.435.430	6.176.353	6.107.325	5.930.079
--Susino	1.893.111	1.798.326	1.715.018	1.771.486	1.276.377	1.793.335	1.854.037	1.804.880	1.851.854
--Nespolo del giappone	32.440	62.270	63.900	57.481	74.876	70.600	71.020	71.000	73.840
-In guscio	2.241.220	2.060.634	2.227.357	2.245.365	1.766.656	2.488.410	2.089.417	2.559.287	2.436.575
--Nocciole	1.183.886	985.401	1.166.891	1.194.577	832.925	1.433.559	878.788	1.421.086	1.282.306
--Mandorle	1.030.844	1.047.551	1.042.850	1.048.911	913.806	1.052.453	1.183.438	1.127.957	1.126.449
--Pistacchi	26.490	27.682	17.616	1.877	19.925	2.398	27.191	10.244	27.820
-Altra frutta di piante legnos	431.739	429.011	699.905	683.985	668.181	791.654	724.788	774.079	703.854
--Fico	n. d.	n. d.	210.694	133.539	193.485	212.263	202.901	232.585	170.131
--Cotogno	9.210	4.177	4.135	6.040	5.147	6.075	6.339	8.183	6.114
--Loto	422.295	424.504	484.776	542.316	467.444	571.103	513.318	530.978	525.256
--Melograno	234	330	300	2.090	2.105	2.213	2.230	2.333	2.353
-Bacche	36.327	38.688	39.772	37.893	40.913	38.760	36.507	48.984	33.391
--Ribes rosso	5.492	5.477	5.602	5.257	5.489	6.243	6.521	7.037	5.976
--Ribes nero	359	503	434	607	660	695	710	847	779
--Lampone	11.668	13.358	14.553	13.757	13.913	16.567	14.213	17.162	8.640
--Uva spina	286	392	388	158	170	183	173	196	159
--Altre bacche	18.522	18.958	18.795	18.114	20.681	15.072	14.890	23.742	17.837
-Altra frutta nda	4.390.469	4.617.612	4.083.794	4.691.237	4.123.996	5.184.645	5.276.180	5.258.576	5.190.298
--Actinidia o kiwi	3.335.968	3.456.918	3.292.626	3.793.832	3.227.997	4.291.857	4.150.519	4.346.497	4.171.060
--Carrubo	391.761	380.768	150.747	240.151	186.386	190.603	316.651	261.099	327.835
--Fico d'India	656.030	772.455	633.665	652.844	705.203	697.775	804.600	649.160	689.543
--Nespolo comune	6.530	7.471	6.756	4.410	4.410	4.410	4.410	1.820	1.860
Agrumi	**29.035.168**	**31.001.743**	**28.954.098**	**27.892.106**	**27.812.983**	**33.355.848**	**35.180.971**	**36.537.691**	**38.249.202**
-Arancio	17.324.260	18.761.820	17.239.301	17.236.314	17.337.540	21.050.528	22.614.042	23.460.714	25.766.465
-Mandarino	1.443.197	1.692.795	1.541.076	1.506.253	1.528.604	1.772.206	1.835.047	1.555.029	1.465.634
-Clementina	4.507.125	4.237.344	4.393.780	3.977.203	3.440.809	4.339.133	4.335.328	5.347.749	5.629.163
-Limone	5.437.443	6.102.350	5.465.556	4.864.077	5.201.282	5.834.426	6.033.921	5.731.708	5.387.940
-Pompelmo	36.960	43.010	51.200	44.410	65.626	67.680	70.560	75.000	n. d.
-Altri agrumi	286.183	164.424	263.185	263.849	239.122	291.875	292.073	367.491	n. d.
--Bergamotto	274.650	151.415	250.260	251.520	226.368	279.470	279.470	352.571	n. d.
--Cedro	11.453	12.929	12.845	12.249	12.674	12.325	12.523	14.650	n. d.
--Chinotto	80	80	80	80	80	80	80	270	n. d.
VITE	**93.619.244**	**88.695.085**	**86.530.856**	**73.938.805**	**74.829.358**	**86.919.704**	**85.535.758**	**83.266.880**	**73.923.713**
-Uva da tavola	15.042.224	15.237.507	15.702.361	12.992.364	13.265.736	14.184.382	16.612.321	15.058.533	13.543.614
-Uva da vino	78.577.020	73.457.578	70.828.495	60.946.441	61.563.622	72.735.322	68.923.437	68.208.347	60.380.099
VINO/MOSTO(stato liquido)hl	**58.072.853**	**54.087.525**	**52.293.021**	**44.604.133**	**44.086.114**	**53.135.167**	**50.566.479**	**49.632.965**	**42.513.831**
OLIVO	**37.651.279**	**28.102.554**	**33.639.847**	**32.313.018**	**35.461.301**	**45.342.311**	**37.748.121**	**34.156.830**	**33.507.930**
I dati relativi agli anni 2005, 2006 e 2007 sono provvisori e suscettibili di rettifiche									

Fonte: Dati ISTAT

Tabella B.3: produzione raccolta di coltivazioni foraggere in Italia

Coltivazioni foraggere in Italia - produzione totale (valori in migliaia di quintali)									
Coltivazione	**1999**	**2000**	**2001**	**2002**	**2003**	**2004**	**2005**	**2006**	**2007**
FORAGGERE TEMPORANEE	**682.450**	**630.125**	**632.504**	**624.226**	**530.508**	**596.539**	**605.758**	**588.896**	**537.440**
-ERBAI	315.470	288.412	297.501	283.626	252.418	277.111	279.378	271.203	247.150
--Erbai Monofiti	224.871	201.641	222.134	209.668	186.468	203.946	202.611	198.927	186.080
---Mais Ceroso	152.215	135.172	158.488	148.777	130.252	148.410	143.342	142.230	140.250
---Orzo in Erba	8.441	7.909	7.345	7.086	7.469	7.567	8.168	7.592	5.982
---Orzo Ceroso	3.994	3.512	2.833	2.137	2.621	2.703	3.348	3.879	3.090
---Loietto	20.737	18.554	17.773	18.056	16.422	16.270	17.175	17.652	16.634
---Altri	39.484	36.494	35.696	33.611	29.703	28.995	30.579	27.575	20.124
--Erbai Polifiti	90.599	86.770	75.367	73.957	65.950	73.165	76.767	72.276	61.070
---Graminacee	13.550	14.716	12.444	12.886	10.362	12.297	11.919	11.623	6.271
---Leguminose	15.324	13.654	9.220	9.191	7.737	8.966	10.624	8.726	9.792
---Altri miscugli	61.725	58.400	53.703	51.880	47.851	51.901	54.223	51.927	45.007
-PRATI AVVICENDATI	366.980	341.714	335.003	340.600	278.090	319.429	326.380	317.693	290.290
--Monofiti	319.781	296.100	286.623	300.791	240.839	279.515	287.990	275.780	250.154
---Erba Medica	280.941	256.627	250.798	262.252	212.581	251.639	259.241	247.429	223.972
---Lupinella	8.719	7.510	6.645	6.834	4.081	3.562	3.344	3.386	3.296
---Sulla	15.811	17.234	16.546	17.404	12.359	12.653	12.622	12.933	13.763
---Altre Specie	14.310	14.728	12.634	14.301	11.818	11.660	12.783	12.031	9.123
--Polifiti	47.199	45.614	48.380	39.809	37.251	39.914	38.389	41.913	40.136
FORAGGERE PERMANENTI	**254.743**	**257.756**	**249.818**	**243.049**	**193.208**	**231.553**	**226.170**	**235.673**	**204.707**
-Prati	157.485	158.415	158.562	155.737	114.441	146.452	138.537	146.155	141.709
-Pascoli	97.259	99.341	91.256	87.312	78.767	85.101	87.634	89.518	62.998
--Altri pascoli	61.359	61.429	58.173	57.928	54.421	56.178	58.542	58.911	30.832
--Pascoli poveri	35.899	37.912	33.083	29.384	24.346	28.923	29.092	30.607	32.165

I dati relativi agli anni 2005, 2006 e 2007 sono provvisori e suscettibili di rettifiche

Fonte: Dati ISTAT

Tabella B.4: produzione raccolta di coltivazioni di ortaggi in serra in Italia

Coltivazioni di ortaggi in serra in Italia - produzione raccolta (valori in quintali)									
Coltivazione	**1999**	**2000**	**2001**	**2002**	**2003**	**2004**	**2005**	**2006**	**2007**
Asparago	50.678	52.504	107.883	108.341	91.043	107.254	108.480	106.957	109.688
Cetriolo da mensa	218.734	283.983	269.686	343.607	380.323	477.667	479.305	420.259	408.463
Fagiolino	126.574	126.199	128.780	122.028	125.661	146.332	162.790	181.095	181.483
Fragola	1.022.334	940.297	945.034	836.165	977.193	1.044.740	922.477	911.938	1.028.608
Lattuga	702.631	740.087	879.787	1.104.804	1.049.138	1.293.979	1.304.706	1.294.954	1.185.207
Melanzana	552.190	789.078	937.082	649.056	835.386	976.264	715.315	732.756	728.621
Popone o melone	985.728	1.042.146	930.571	968.552	1.005.940	1.038.855	1.079.561	1.109.847	1.183.088
Peperone	671.079	916.600	1.225.545	931.262	1.131.871	1.176.134	1.169.742	1.099.459	1.076.190
Pomodoro	3.984.645	5.283.901	5.325.316	4.094.007	5.117.040	5.530.182	5.470.413	5.504.496	5.253.812
Zucchina	1.144.381	1.237.929	1.308.927	1.291.423	1.467.961	1.725.688	1.711.896	1.836.510	1.808.661
Basilico	34.868	32.386	31.752	37.967	38.030	38.519	39.645	47.123	44.478
Barbabietola da orto	n. d.	11.789	13.642	15.716	23.215	22.604	11.947	14.990	12.051
Bietola	31.562	20.121	28.102	34.860	30.062	27.952	28.122	50.821	47.237
Carota	24.528	31.624	35.945	56.540	84.080	74.664	76.258	76.024	166.922
Cocomero	251.046	339.464	355.387	397.874	664.193	641.191	731.966	731.373	716.685
Finocchio	5.031	3.083	5.016	5.090	9.782	11.014	11.019	10.722	11.206
Indivia	44.946	52.657	71.465	76.370	74.351	74.470	69.165	71.378	67.686
Radicchio	20.611	36.566	42.201	56.867	49.630	61.857	65.203	120.204	69.558
Pisello	5.770	1.474	1.711	2.147	2.821	2.927	3.079	3.654	2.803
Prezzemolo	10.419	11.719	13.202	17.078	14.388	27.976	26.356	26.424	19.641
Ravanello	32.291	49.769	60.505	102.049	87.184	112.520	124.155	110.319	38.966
Sedano	38.942	53.733	62.723	124.965	119.173	112.838	111.174	123.683	112.724
Spinacio	11.963	19.908	18.092	47.840	51.448	77.973	83.818	65.401	53.850
Valeriana	34.658	51.801	46.856	58.910	54.324	80.363	82.298	112.542	115.674
Altri ortaggi	338.179	280.970	288.646	309.259	304.111	425.528	463.033	544.417	462.429

I dati relativi agli anni 2005, 2006 e 2007 sono provvisori e suscettibili di rettifiche

Fonte: Dati ISTAT

Tabella B.5: produzione raccolta di coltivazioni di ortaggi in complesso in Italia

Coltivazioni di ortaggi in complesso in Italia - produzione raccolta (valori in quintali)									
Coltivazione	**1999**	**2000**	**2001**	**2002**	**2003**	**2004**	**2005**	**2006**	**2007**
Asparago	306.395	304.916	379.901	392.321	374.131	411.281	434.959	427.737	452.021
Cetriolo da mensa	426.328	540.101	515.642	658.786	664.523	748.789	725.716	675.235	643.519
Fagiuolo e fagiolino	2.051.637	2.183.791	2.109.276	2.051.889	1.904.520	2.076.526	2.187.567	1.918.068	2.064.540
Fragola	1.858.521	1.964.572	1.734.199	1.509.010	1.548.613	1.677.269	1.467.691	1.433.151	1.605.584
Lattuga	4.551.784	4.794.356	4.510.736	4.744.610	4.652.582	4.951.952	4.999.082	4.741.538	4.855.186
Melanzana	3.068.510	3.570.306	3.652.275	3.324.506	3.689.918	3.664.608	3.388.033	3.381.093	3.346.674
Popone o melone	5.061.807	5.702.806	5.363.466	5.061.588	5.696.980	5.802.681	6.115.006	6.517.045	6.166.450
Peperone	3.101.592	3.656.239	3.796.896	3.268.502	3.606.210	3.624.300	3.629.939	3.490.103	3.540.685
Pomodoro	72.529.637	74.873.583	63.878.891	57.500.414	66.515.056	76.830.714	71.870.140	63.656.607	65.280.052
Zucchina	3.664.879	4.127.786	4.298.461	4.184.017	4.694.668	4.905.454	4.880.535	5.165.776	5.319.965
Barbabietola da orto	n. d.	102.601	116.824	130.907	96.268	99.489	91.630	97.104	93.415
Bietola	814.599	753.432	716.777	682.684	694.469	655.611	604.520	665.801	624.890
Carota	5.102.545	6.420.656	5.994.503	5.614.417	6.026.706	6.071.876	6.024.408	6.196.956	5.653.484
Cocomero	4.960.103	5.423.539	5.434.985	5.451.482	5.290.010	5.629.089	5.194.630	4.902.472	4.375.090
Finocchio	4.938.593	5.263.740	4.619.183	5.056.958	5.520.637	6.019.961	5.944.077	5.505.162	5.515.351
Indivia	2.359.957	2.482.296	2.279.973	2.145.922	2.205.640	2.380.344	2.293.339	2.240.349	2.218.666
Radicchio	2.385.298	2.411.673	2.461.184	2.271.547	2.359.479	2.626.903	2.812.282	2.797.018	2.418.607
Pisello	748.026	720.781	690.498	682.350	612.601	707.140	714.105	881.017	791.752
Prezzemolo	120.283	111.161	171.969	150.585	158.533	177.877	182.320	189.565	254.333
Ravanello	249.034	266.382	177.748	200.341	193.265	243.354	264.004	243.075	179.526
Sedano	1.433.425	1.517.792	1.292.422	1.055.376	1.077.027	997.668	1.004.813	1.130.750	1.106.387
Spinacio	884.990	929.594	898.261	864.496	856.605	953.932	993.673	968.383	926.640
Valeriana	n. d.	n. d.	n. d.	n. d.	n. d.	n. d.	82.298	112.542	115.674
Basilico	n. d.	n. d.	n. d.	n. d.	n. d.	n. d.	39.645	47.123	44.478
Altre ortaggi	n. d.	n. d.	n. d.	n. d.	n. d.	n. d.	463.033	544.417	462.429
I dati relativi agli anni 2005, 2006 e 2007 sono provvisori e suscettibili di rettifiche									

Fonte: Dati ISTAT

Tabella B.6: superficie totale di coltivazioni erbacee in Italia

Coltivazioni erbacee in Italia - superficie totale (valori in ettari)									
Coltivazione	**1999**	**2000**	**2001**	**2002**	**2003**	**2004**	**2005**	**2006**	**2007**
Cereali	**4.173.252**	**4.133.506**	**4.133.498**	**4.284.427**	**4.148.400**	**4.276.507**	**3.995.820**	**3.805.330**	**3.688.923**
-Frumento in complesso	2.386.665	2.321.893	2.289.372	2.415.316	2.266.159	2.353.972	2.122.896	1.925.651	2.094.983
--Frumento tenero	696.032	658.777	625.177	682.055	577.325	581.840	602.835	582.754	658.225
--Frumento duro	1.690.633	1.663.116	1.664.195	1.733.261	1.688.834	1.772.132	1.520.061	1.342.897	1.436.758
-Segale	4.386	3.479	2.961	3.360	2.709	2.856	2.654	2.847	3.364
-Orzo	353.217	343.701	333.090	342.825	309.726	304.876	319.944	332.540	338.589
-Avena	142.030	140.748	139.898	150.933	148.393	146.638	174.799	160.945	154.520
-Riso	220.795	220.348	217.622	218.673	219.986	229.722	224.017	228.086	n. d.
-Mais	1.027.890	1.063.555	1.109.644	1.111.952	1.163.229	1.196.953	1.113.166	1.108.419	1.053.396
-Sorgo	31.473	33.900	34.400	34.079	30.546	34.273	31.578	38.745	34.359
-Altri cereali	6.796	5.882	6.511	7.289	7.652	7.217	6.766	8.097	9.712
Legumi secchi	**67.547**	**68.397**	**68.984**	**65.667**	**70.488**	**70.840**	**75.438**	**73.347**	**76.799**
-Fava da granella	46.571	47.841	46.938	41.387	44.098	44.117	48.507	44.617	49.972
-Fagiolo	10.872	11.046	10.317	9.972	9.180	9.246	8.755	8.179	6.914
-Pisello in complesso	4.911	4.498	5.914	8.133	9.771	10.315	11.134	13.625	12.808
--Pisello proteico	2.222	1.999	3.390	5.621	7.209	7.575	8.298	10.057	9.692
--Pisello da granella	2.689	2.499	2.524	2.512	2.562	2.740	2.836	3.568	3.116
-Cece	4.108	3.996	4.730	5.092	5.694	5.443	5.256	5.188	5.299
-Lenticchia	1.085	1.016	1.085	1.083	1.745	1.719	1.786	1.738	1.806
Piante da tubero	**86.810**	**83.162**	**79.609**	**78.359**	**75.340**	**73.837**	**71.343**	**73.943**	**69.943**
-Patata in complesso	85.535	81.894	78.383	76.985	73.975	72.430	69.912	72.526	69.513
--Patata primaticcia	22.472	23.989	24.113	21.202	19.798	21.974	18.728	18.460	18.979
--Patata comune	63.063	57.905	54.270	55.783	54.177	50.456	51.184	54.066	50.534
-Batata o patata dolce	1.275	1.268	1.226	1.374	1.365	1.407	1.431	1.417	430
Ortaggi in piena aria	**477.954**	**478.359**	**458.525**	**457.364**	**465.521**	**473.473**	**468.292**	**450.773**	**454.104**
-Legumi freschi	46.561	46.223	44.308	44.391	44.217	44.050	43.383	43.340	42.999
--Fava fresca	12.552	11.998	10.831	10.767	9.736	9.683	9.484	9.694	9.792
--Fagiuolo e fagiolino	22.579	22.831	22.555	22.591	23.022	22.810	22.281	21.079	21.165
--Pisello	11.430	11.394	10.922	11.033	11.459	11.557	11.618	12.567	12.042
-Radici e bulbi	35.321	35.433	35.598	34.833	33.524	33.587	33.040	33.256	33.392
--Aglio e scalogno	3.645	3.677	3.879	3.228	3.064	3.004	3.163	3.071	3.141
--Barbabietola da orto	531	402	474	599	401	410	422	434	429
--Carota e pastinaca	12.211	13.418	14.079	13.864	13.534	13.553	13.307	13.028	12.708
--Cipolla	15.665	14.562	13.761	13.890	13.371	12.852	12.281	12.819	12.955
--Porro	469	410	661	650	649	616	597	616	630
--Rapa	1.857	1.952	2.061	1.857	1.731	2.360	2.464	2.502	2.726
--Ravanello	943	1.012	683	745	774	792	806	786	803
-Fusti foglie e infiorescenze	194.204	190.750	187.272	187.178	186.427	183.454	184.585	184.709	183.549
--Asparago	4.929	4.860	5.002	5.223	5.180	5.425	5.263	5.210	5.419
--Bietola da costa	3.437	3.147	3.237	3.299	3.203	2.916	2.798	2.872	2.857
--Broccoletto di rapa	11.473	11.394	11.305	10.899	9.744	9.236	9.026	9.656	9.674
--Carciofo	50.955	50.283	49.304	50.524	49.898	50.071	50.127	50.383	50.120
--Cavoli	14.082	13.384	13.215	13.723	13.559	17.248	18.530	17.731	17.837
---Cavolo cappuccio	5.130	4.814	4.759	4.944	4.760	4.335	4.530	4.456	4.450
---Cavolo verza	5.846	5.545	5.489	5.682	5.603	5.280	5.335	5.225	5.379
---Cavolo di Bruxelles	553	507	515	451	444	315	331	239	307
---Altri cavoli	2.553	2.518	2.452	2.646	2.752	7.318	8.334	7.811	7.701
--Cavolfiore e cavolo broccolo	26.038	24.827	23.927	24.229	24.052	17.946	18.150	18.082	18.283
--Finocchio	22.731	22.520	22.220	22.750	24.051	24.290	23.760	23.283	23.426
--Insalata	48.606	48.348	47.051	45.385	45.526	45.194	45.517	45.859	44.178
---Indivia (riccia e scarola)	12.092	11.922	11.332	10.929	10.992	11.156	10.774	11.041	10.966
---Lattuga	20.398	19.866	19.183	19.016	18.671	17.880	17.841	17.749	18.013
---Radicchio o cicoria	16.116	16.560	16.536	15.440	15.863	16.158	16.902	17.069	15.199
--Prezzemolo	731	729	942	909	970	917	977	1.008	1.382
--Sedano	4.443	4.349	4.068	3.773	3.709	3.478	3.482	3.829	3.895
--Spinacio	6.779	6.909	7.001	6.464	6.535	6.733	6.955	6.796	6.478
-Frutti	201.868	205.953	191.347	190.962	201.353	212.382	207.284	189.468	194.164
--Cetriolo da mensa	859	1.177	1.205	1.391	1.386	1.268	1.198	1.227	1.139
--Cetriolo da sottaceti	277	279	293	306	338	347	349	346	337
--Cocomero	13.974	14.849	14.208	14.766	13.625	13.410	12.855	11.438	9.901
--Fragola	4.155	4.098	4.030	3.733	3.094	2.969	2.821	2.758	2.906
--Melanzana	10.074	10.592	10.412	10.346	11.076	10.313	10.665	10.130	11.904
--Peperone	12.118	12.185	11.767	11.119	11.526	10.709	10.992	10.717	13.501
--Pomodoro	26.151	25.696	23.308	22.105	22.758	24.210	23.646	23.725	23.376
--Pomodoro da industria	101.821	102.902	92.369	92.433	100.523	112.893	107.163	90.666	94.359
--Popone o melone	20.954	22.293	21.398	21.673	23.555	23.196	24.357	24.822	22.450
--Zucchina	11.485	11.882	12.357	13.090	13.472	13.067	13.238	13.639	14.291
-Funghi di coltivazione	0	0	0	0	0	0	0	0	0
Coltivazioni industriali	**829.249**	**797.813**	**728.921**	**611.089**	**555.958**	**498.073**	**573.389**	**444.502**	**350.675**
-Semi oleosi	505.144	509.793	467.513	327.392	307.837	277.413	285.849	324.564	264.281
--Arachide	n. d.	n. d.	n. d.	n. d.	n. d.	n. d.	n. d.	164	164
--Colza	51.489	36.294	26.185	9.578	4.826	2.872	3.478	3.535	7.165
--Girasole	207.200	216.852	207.804	165.603	150.781	123.997	129.874	144.566	126.423
--Ravizzone	n. d.	n. d.	12	10	8	6	6	5	4
--Soia	246.455	256.647	233.512	152.021	152.052	150.368	152.331	176.134	130.335
--Sesamo	n. d.	n. d.	n. d.	180	170	170	160	160	190
-Piante tessili	109	78	40	357	924	1.095	125	418	770
--Canapa	109	78	40	296	858	1.006	96	197	467
--Lino	n. d.	n. d.	n. d.	61	66	89	29	221	303
-Barbabietola da zucchero	283.785	249.154	222.595	245.664	210.620	185.805	253.043	91.230	85.624
-Tabacco	40.211	38.788	38.773	37.676	36.577	33.760	34.372	28.290	n. d.
SUPERFICIE TOTALE	**5.634.812**	**5.561.237**	**5.469.537**	**5.496.906**	**5.315.707**	**5.392.730**	**5.184.282**	**4.847.895**	**4.640.444**

I dati relativi agli anni 2005, 2006 e 2007 sono provvisori e suscettibili di rettifiche

Fonte: Dati ISTAT

Tabella B.7: superficie totale di coltivazioni legnose in Italia

Coltivazioni legnose in Italia - superficie totale (valori in ettari)									
Coltivazione	**1999**	**2000**	**2001**	**2002**	**2003**	**2004**	**2005**	**2006**	**2007**
Frutta fresca	**490.542**	**486.809**	**482.301**	**479.803**	**471.993**	**470.170**	**466.735**	**463.685**	**460.315**
-Melo	68.971	67.415	66.642	64.447	61.290	61.739	61.696	61.665	60.577
-Pero	47.369	47.334	47.061	45.826	44.884	44.541	42.661	42.250	41.371
-A nocciuolo	163.008	162.382	161.662	162.316	159.559	159.264	158.468	157.248	155.238
--Albicocca	16.875	16.894	16.836	16.798	17.223	17.138	19.266	18.993	17.951
--Ciliegio	30.329	30.208	30.689	30.484	30.228	29.969	29.302	29.740	29.679
--Pesco	68.859	68.290	67.351	67.458	64.553	63.813	61.998	60.957	60.253
--Nettarina	32.745	32.861	32.962	32.956	32.865	33.834	32.936	32.549	32.764
--Susino	13.664	13.603	13.300	14.107	14.187	14.007	14.464	14.506	14.081
--Nespolo del giappone	536	526	524	513	503	503	502	503	510
-In guscio	163.459	162.236	161.144	159.610	159.037	156.711	155.850	154.707	155.940
--Nocciole	69.813	69.643	69.852	69.561	69.275	68.623	68.867	69.685	72.314
--Mandorle	90.003	88.950	87.650	86.406	86.142	84.441	83.318	81.737	79.955
--Pistacchi	3.643	3.643	3.642	3.643	3.620	3.647	3.665	3.285	3.671
-Altra frutta di piante legnose	2.773	2.418	7.628	7.811	7.610	6.680	6.570	6.876	6.850
--Fico	n. d.	n. d.	4.793	4.701	4.541	3.613	3.581	3.920	3.960
--Cotogno	64	60	37	69	69	71	76	81	73
--Loto	2.707	2.355	2.795	3.008	2.967	2.962	2.879	2.839	2.781
--Melograno	2	3	3	33	33	34	34	36	36
-Bacche	485	481	468	420	421	414	448	616	472
--Ribes rosso	51	51	56	50	46	61	64	84	78
--Ribes nero	6	4	4	8	8	9	11	14	13
--Lampone	168	182	193	167	172	181	190	233	169
--Uva spina	6	6	6	4	3	3	4	6	6
--Altre bacche	254	238	209	191	192	160	179	279	206
-Altra frutta nda	44.477	44.543	37.696	39.373	39.192	40.821	41.042	40.323	39.867
--Actinidia o kiwi	18.720	19.199	20.237	21.992	21.743	23.409	23.678	23.599	23.919
--Carrubo	17.222	16.816	8.897	8.859	8.839	8.849	8.724	8.774	8.725
--Fico d'India	8.492	8.468	8.502	8.487	8.575	8.528	8.605	7.932	7.204
--Nespolo comune	42	60	60	35	35	35	35	18	19
Agrumi	**182.087**	**181.755**	**181.164**	**179.470**	**172.838**	**171.666**	**170.439**	**172.489**	**171.499**
-Arancio	108.656	108.733	108.076	109.266	107.008	106.183	105.062	104.437	105.034
-Mandarino	10.950	10.887	10.713	11.513	10.431	10.326	10.329	9.774	9.807
-Clementina	25.428	25.429	25.954	23.475	22.710	22.680	22.877	26.243	26.456
-Limone	35.240	34.879	34.599	33.382	30.846	30.633	30.336	30.162	30.202
-Pompelmo	300	300	299	300	310	310	300	305	n.d.
-Altri agrumi	1.513	1.527	1.523	1.534	1.533	1.534	1.535	1.568	n.d.
--Bergamotto	1.454	1.454	1.454	1.461	1.461	1.461	1.461	1.498	n.d.
--Cedro	58	72	68	72	71	72	71	66	n.d.
--Chinotto	1	1	1	1	1	1	3	4	n.d.
VITE	**908.331**	**796.926**	**798.311**	**797.447**	**791.327**	**786.663**	**792.782**	**786.123**	**782.253**
-Uva da tavola	71.782	72.064	73.991	73.620	72.445	71.676	73.914	72.450	70.519
-Uva da vino	836.549	724.862	724.320	723.827	718.882	714.987	718.868	713.673	711.734
VINO/MOSTO(stato liquido)hl	**0**	**0**	**0**	**0**	**0**	**0**	**0**	**0**	**0**
OLIVO	**1.156.189**	**1.161.583**	**1.164.558**	**1.170.362**	**1.162.713**	**1.166.022**	**1.168.616**	**1.167.862**	**1.162.181**
SUPERFICIE TOTALE	**2.737.149**	**2.627.073**	**2.626.334**	**2.627.082**	**2.598.871**	**2.594.521**	**2.598.572**	**2.590.159**	**2.576.248**
I dati relativi agli anni 2005, 2006 e 2007 sono provvisori e suscettibili di rettifiche									

Fonte: Dati ISTAT

Tabella B.8: superficie totale di coltivazioni foraggere in Italia

Coltivazioni foraggere in Italia - superficie totale (valori in ettari)									
Coltivazione	**1999**	**2000**	**2001**	**2002**	**2003**	**2004**	**2005**	**2006**	**2007**
FORAGGERE TEMPORANEE	**2.297.118**	**2.270.791**	**2.225.299**	**2.138.732**	**2.085.059**	**2.036.892**	**2.061.480**	**2.060.910**	**2.007.961**
-ERBAI	1.026.891	1.018.706	1.000.797	956.127	933.523	920.541	928.760	930.397	938.542
--Erbai Monofiti	588.052	574.981	581.195	552.592	554.834	534.483	528.576	531.762	519.978
---Mais Ceroso	283.102	285.153	294.757	273.621	281.605	279.786	271.309	276.205	274.795
---Orzo in Erba	46.414	45.175	44.599	42.529	44.873	42.939	44.351	43.759	43.838
---Orzo Ceroso	13.026	11.807	11.036	8.117	10.121	9.890	11.682	12.605	11.945
---Loietto	65.429	57.620	55.964	56.239	56.488	54.706	57.358	59.270	57.901
---Altri	180.081	175.226	174.839	172.086	161.747	147.162	143.876	139.923	131.499
--Erbai Polifiti	438.839	443.725	419.602	403.535	378.689	386.058	400.184	398.635	418.564
---Graminacee	77.427	78.181	79.696	80.815	72.910	76.612	75.048	73.928	61.391
---Leguminose	79.495	78.741	57.843	57.637	55.494	57.322	60.160	57.846	70.845
---Altri miscugli	281.917	286.803	282.063	265.083	250.285	252.124	264.976	266.861	286.328
-PRATI AVVICENDATI	1.270.227	1.252.085	1.224.502	1.182.605	1.151.536	1.116.351	1.132.720	1.130.513	1.069.419
--Monofiti	1.054.318	1.034.902	998.908	999.192	969.441	932.951	952.801	937.787	874.964
---Erba Medica	832.067	815.109	793.423	786.867	774.759	767.616	785.658	770.755	707.172
---Lupinella	45.185	42.378	41.128	44.327	33.189	21.833	20.478	21.303	22.595
---Sulla	110.527	109.237	97.888	98.424	93.995	89.581	90.453	91.570	94.175
---Altre Specie	66.539	68.178	66.469	69.574	67.498	53.921	56.212	54.159	51.022
--Polifiti	215.909	217.183	225.594	183.413	182.095	183.400	179.919	192.726	194.455
FORAGGERE PERMANENTI	**4.377.717**	**4.352.845**	**4.364.717**	**4.378.867**	**4.347.514**	**4.353.247**	**4.402.647**	**4.282.358**	**4.186.660**
-Prati	954.412	948.464	943.777	904.928	879.640	872.605	867.201	819.989	820.484
-Pascoli	3.423.305	3.404.381	3.420.940	3.473.939	3.467.874	3.480.642	3.535.446	3.462.369	3.366.176
--Altri pascoli	2.040.791	2.019.925	2.027.253	2.228.199	2.325.114	2.257.236	2.303.561	2.293.659	2.087.859
--Pascoli poveri	1.382.514	1.384.456	1.393.687	1.245.740	1.142.760	1.223.406	1.231.885	1.168.710	1.278.317
SUPERFICIE TOTALE	**6.674.835**	**6.623.636**	**6.590.016**	**6.517.599**	**6.432.573**	**6.390.139**	**6.464.127**	**6.343.268**	**6.194.621**

I dati relativi agli anni 2005, 2006 e 2007 sono provvisori e suscettibili di rettifiche

Fonte: Dati ISTAT

Tabella B.9: superficie totale di coltivazioni di ortaggi in serra in Italia

Coltivazioni di ortaggi in serra in Italia - superficie totale (valori in ettari)									
Coltivazione	**1999**	**2000**	**2001**	**2002**	**2003**	**2004**	**2005**	**2006**	**2007**
Asparago	646,75	655,59	1.144,73	1.135,93	1.135,87	978,42	1.179,28	1.163,96	1.169,25
Cetriolo da mensa	512,32	591,68	535,35	695,52	739,05	807,30	783,93	768,61	662,16
Fagiolino	647,28	616,59	684,50	653,77	698,13	807,09	864,63	938,38	894,51
Fragola	3.253,96	2.929,46	2.739,60	2.617,86	3.148,51	3.218,69	3.004,62	2.987,76	3.126,52
Lattuga	2.498,21	2.504,94	3.047,39	3.455,87	3.335,79	3.878,11	3.986,69	3.957,77	4.016,25
Melanzana	1.610,45	1.762,86	2.001,69	1.829,09	1.805,92	2.066,46	1.503,64	1.568,85	1.073,93
Popone o melone	3.009,40	3.143,54	2.862,23	3.074,89	3.228,24	3.430,90	3.457,67	3.507,44	3.496,88
Peperone	2.130,08	2.304,28	2.799,23	2.638,75	2.727,46	2.838,01	2.794,82	2.653,60	1.715,93
Pomodoro	7.461,20	7.667,06	7.859,63	7.508,46	7.226,62	7.869,54	7.950,00	7.961,39	5.572,90
Zucchina	2.767,41	2.738,85	2.919,82	3.104,00	3.156,36	3.586,34	3.497,50	3.689,11	2.726,08
Basilico	87,00	83,40	107,78	127,89	134,84	151,53	149,40	191,05	198,69
Barbabietola da orto	-	41,22	44,60	47,20	72,20	74,48	36,94	51,96	38,16
Bietola	84,45	53,94	72,84	94,87	80,32	84,21	83,64	113,88	111,13
Carota	52,72	74,30	82,35	112,64	156,12	141,47	147,01	147,06	143,94
Cocomero	687,85	746,30	750,78	703,02	1.189,57	1.106,05	1.338,15	1.334,94	1.240,46
Finocchio	17,70	8,79	13,74	15,85	25,55	28,85	28,01	27,91	30,59
Indivia	178,15	224,05	302,50	311,00	300,10	300,57	279,41	278,42	256,25
Radicchio	86,75	141,77	171,08	229,78	207,45	218,19	227,05	369,73	252,85
Pisello	27,75	8,90	9,85	12,40	19,05	18,13	18,38	22,28	18,50
Prezzemolo	49,07	56,22	64,91	83,26	72,72	106,18	102,62	111,52	87,86
Ravanello	84,04	141,37	163,65	274,24	229,02	286,61	299,94	395,57	91,03
Sedano	87,01	109,26	128,71	226,60	260,61	251,20	245,82	326,84	284,99
Spinacio	44,95	83,35	89,65	267,95	274,95	399,81	412,25	197,41	171,26
Valeriana	156,30	247,70	234,75	380,08	327,46	379,99	396,96	481,72	463,70
Altri ortaggi	1.254,25	834,64	875,88	1.007,52	1.197,95	1.366,69	1.454,65	1.690,92	1.762,05
SUPERFICIE TOTALE	**27.435,05**	**27.770,06**	**29.707,24**	**30.608,44**	**31.749,86**	**34.394,82**	**34.243,01**	**34.938,08**	**29.605,87**

I dati relativi agli anni 2005, 2006 e 2007 sono provvisori e suscettibili di rettifiche

Fonte: Dati ISTAT

Tabella B.10: superficie totale di coltivazioni di ortaggi in complesso in Italia

Coltivazioni di ortaggi in complesso in Italia - superficie totale (valori in ettari)									
Coltivazione	**1999**	**2000**	**2001**	**2002**	**2003**	**2004**	**2005**	**2006**	**2007**
Asparago	5.575,75	5.515,59	6.146,73	6.358,93	6.315,87	6.403,42	6.442,28	6.373,96	6.588,25
Cetriolo da mensa	1.378,25	1.768,68	1.740,35	2.086,52	2.125,05	2.075,30	1.988,86	1.995,61	1.808,09
Fagiuolo e fagiolino	23.226,28	23.447,59	23.239,50	23.244,77	23.720,13	23.617,09	23.145,63	22.017,38	22.059,51
Fragola	7.408,96	7.027,46	6.769,60	6.357,79	6.242,51	6.194,62	5.825,62	5.745,76	6.032,52
Lattuga	22.896,21	22.370,94	22.230,39	22.471,87	22.006,79	21.758,11	21.827,69	21.706,77	22.029,25
Melanzana	11.691,38	12.354,86	12.413,69	12.175,09	12.881,92	12.379,46	12.168,64	11.698,85	12.977,93
Popone o melone	23.963,40	25.436,54	24.260,23	24.747,89	26.783,24	26.626,90	27.814,67	28.329,44	25.946,88
Peperone	14.248,08	14.489,28	14.566,23	13.757,75	14.253,46	13.547,01	13.786,82	13.370,60	15.216,93
Pomodoro	135.433,20	136.265,06	123.536,63	122.046,46	130.507,62	144.972,54	138.759,00	122.352,39	123.307,90
Zucchina	14.252,41	14.620,85	15.276,82	16.194,00	16.628,36	16.653,34	16.735,50	17.328,11	17.017,08
Barbabietola da orto	-	443,22	518,60	646,20	473,20	484,48	458,94	485,96	467,16
Bietola	3.521,45	3.200,94	3.309,84	3.393,87	3.283,32	3.000,21	2.881,64	2.985,88	2.968,13
Carota	12.263,72	13.492,30	14.161,35	13.976,64	13.690,12	13.694,47	13.454,01	13.175,06	12.851,94
Cocomero	14.661,85	15.595,30	14.958,78	15.469,02	14.814,57	14.516,05	14.193,15	12.772,94	11.141,46
Finocchio	22.748,70	22.528,79	22.233,74	22.765,85	24.076,55	24.318,85	23.788,01	23.310,91	23.456,59
Indivia	12.270,15	12.146,05	11.634,50	11.240,00	11.292,10	11.456,57	11.053,41	11.319,42	11.222,25
Radicchio	16.202,75	16.708,70	16.707,08	15.669,78	16.070,45	16.376,19	17.129,05	17.438,73	15.451,85
Pisello	11.457,75	11.402,90	10.931,85	11.045,40	11.478,05	11.575,13	11.636,38	12.589,28	12.060,50
Prezzemolo	780,07	785,22	1.006,91	992,26	1.042,72	1.023,18	1.079,62	1.119,52	1.469,86
Ravanello	1.033,97	1.153,37	846,65	1.019,24	1.003,02	1.078,61	1.105,94	1.181,57	894,03
Sedano	4.530,01	4.458,26	4.196,71	3.999,60	3.969,61	3.729,20	3.727,82	4.162,77	4.179,99
Spinacio	6.823,95	6.992,35	7.090,65	6.731,95	6.809,95	7.132,81	7.367,25	6.993,41	6.649,26
Valeriana	-	-	-	-	-	-	396,96	481,72	463,70
Basilico	-	-	-	-	-	-	149,40	191,05	198,69
Altre ortaggi	-	-	-	-	-	-	1.454,65	1.690,92	1.762,05
SUPERFICIE TOTALE	**366.368,29**	**372.204,25**	**357.776,83**	**356.390,88**	**369.468,61**	**382.613,54**	**378.370,94**	**360.818,01**	**358.221,80**

I dati relativi agli anni 2005, 2006 e 2007 sono provvisori e suscettibili di rettifiche

Fonte: Dati ISTAT

Tabella B.11: superficie totale di coltivazioni erbacee in Piemonte

Coltivazioni erbacee in Piemonte - superficie totale (valori in ettari)									
Coltivazione	**1999**	**2000**	**2001**	**2002**	**2003**	**2004**	**2005**	**2006**	**2007**
Cereali	**413.476**	**417.775**	**398.249**	**410.101**	**413.149**	**416.310**	**417.229**	**421.467**	**417.229**
-Frumento in complesso	101.485	101.708	85.858	96.300	81.617	83.278	88.829	86.579	88.829
--Frumento tenero	100.615	100.828	84.558	95.000	80.397	82.058	87.890	85.434	87.890
--Frumento duro	870	880	1.300	1.300	1.220	1.220	939	1.145	939
-Segale	822	945	725	756	519	561	619	709	619
-Orzo	25.409	24.195	24.354	24.010	23.965	21.730	24.395	24.417	24.395
-Avena	1.429	1.370	1.784	1.526	1.163	1.175	1.342	1.254	1.342
-Riso	113.139	113.900	110.632	112.492	114.398	118.022	116.481	117.835	116.481
-Mais	168.715	174.070	173.000	173.100	189.660	189.850	184.370	189.255	184.370
-Sorgo	635	635	662	678	615	683	568	637	568
-Altri cereali	1.842	952	1.234	1.239	1.212	1.011	625	781	625
Legumi secchi	**4.178**	**4.260**	**4.262**	**4.259**	**4.768**	**4.730**	**4.735**	**4.423**	**4.735**
-Fava da granella	10	11	12	12	27	26	22	22	22
-Fagiolo	4.008	4.080	4.081	4.078	3.767	3.767	3.588	3.005	3.588
-Pisello in complesso	160	169	169	169	974	937	1.125	1.395	1.125
--Pisello proteico	160	169	169	169	854	832	1.055	1.272	1.055
--Pisello da granella	0	0	0	0	120	105	70	123	70
-Cece	0	0	0	0	0	0	0	1	0
-Lenticchia	0	0	0	0	0	0	0	0	0
Piante da tubero	**2.653**	**2.643**	**2.753**	**2.768**	**2.035**	**2.065**	**1.956**	**1.934**	**1.956**
-Patata in complesso	2.653	2.643	2.753	2.768	2.035	2.065	1.956	1.934	1.956
--Patata primaticcia	10	0	0	0	0	0	6	6	6
--Patata comune	2.643	2.643	2.753	2.768	2.035	2.065	1.950	1.928	1.950
-Batata o patata dolce	0	0	0	0	0	0	0	0	0
Ortaggi in piena aria	**10.740**	**10.824**	**10.994**	**11.326**	**11.281**	**10.927**	**10.502**	**10.176**	**10.502**
-Legumi freschi	2.252	2.463	2.504	2.499	2.429	2.506	2.302	1.935	2.302
--Fava fresca	3	14	14	14	16	16	10	10	10
--Fagiuolo e fagiolino	1.914	2.114	2.156	2.151	2.169	2.246	2.053	1.666	2.053
--Pisello	335	335	334	334	244	244	239	259	239
-Radici e bulbi	2.138	2.033	2.083	2.198	2.172	2.147	2.110	2.159	2.110
--Aglio e scalogno	134	134	132	133	97	97	91	89	91
--Barbabietola da orto	95	95	95	95	97	97	98	103	98
--Carota e pastinaca	179	159	170	176	175	174	150	174	150
--Cipolla	1.639	1.551	1.591	1.594	1.591	1.571	1.575	1.577	1.575
--Porro	56	57	58	58	71	71	55	70	55
--Rapa	35	37	37	142	137	133	138	139	138
--Ravanello	0	0	0	0	4	4	3	7	3
-Fusti foglie e infiorescenze	2.425	2.210	2.302	2.124	2.105	2.120	2.053	2.052	2.053
--Asparago	449	389	394	395	357	357	378	364	378
--Bietola da costa	40	40	40	47	44	45	44	14	44
--Broccoletto di rapa	20	20	21	36	36	36	37	37	37
--Carciofo	0	0	0	0	0	0	0	0	0
--Cavoli	570	433	462	358	360	356	342	366	342
---Cavolo cappuccio	45	42	43	18	18	16	20	21	20
---Cavolo verza	525	391	419	338	340	335	320	342	320
---Cavolo di Bruxelles	0	0	0	2	2	5	2	3	2
---Altri cavoli	0	0	0	0	0	0	0	0	0
--Cavolfiore e cavolo broccolo	282	321	330	279	299	319	309	308	309
--Finocchio	98	97	110	106	106	104	103	106	103
--Insalata	400	360	389	413	412	426	379	424	379
---Indivia (riccia e scarola)	97	60	64	97	97	104	60	102	60
---Lattuga	260	255	277	275	276	282	286	282	286
---Radicchio o cicoria	43	45	48	41	39	40	33	40	33
--Prezzemolo	0	0	0	0	5	5	4	4	4
--Sedano	129	121	121	76	74	71	71	25	71
--Spinacio	437	429	435	414	412	401	386	404	386
-Frutti	3.925	4.118	4.105	4.505	4.575	4.154	4.037	4.030	4.037
--Cetriolo da mensa	0	0	0	0	0	0	0	0	0
--Cetriolo da sottaceti	0	0	0	0	0	0	0	0	0
--Cocomero	73	73	73	73	73	73	73	72	73
--Fragola	566	607	615	614	219	125	153	168	153
--Melanzana	84	78	87	87	109	108	86	91	86
--Peperone	427	460	437	447	559	399	339	281	339
--Pomodoro	320	355	368	370	481	478	395	424	395
--Pomodoro da industria	1.120	1.100	1.110	1.110	1.265	1.275	1.354	1.352	1.354
--Popone o melone	293	295	301	301	307	305	302	304	302
--Zucchina	1.042	1.150	1.114	1.503	1.562	1.391	1.335	1.338	1.335
-Funghi di coltivazione	0	0	0	0	0	0	0	0	0
Coltivazioni industriali	**64.014**	**60.994**	**60.333**	**38.177**	**33.304**	**31.096**	**32.247**	**20.405**	**32.247**
-Semi oleosi	50.645	49.079	48.761	24.918	21.163	20.015	18.426	17.780	18.426
--Arachide	0	0	0	0	0	0	0	0	0
--Colza	3.594	3.203	3.169	1.941	1.312	956	1.112	1.029	1.112
--Girasole	14.371	14.846	14.929	8.977	7.271	7.273	6.950	7.321	6.950
--Ravizzone	0	0	0	0	0	0	0	0	0
--Soia	32.680	31.030	30.663	14.000	12.580	11.786	10.364	9.430	10.364
--Sesamo	0	0	0	0	0	0	0	0	0
-Piante tessili	28	22	19	35	35	40	32	59	32
--Canapa	28	22	19	31	35	40	32	59	32
--Lino	0	0	0	4	0	0	0	0	0
-Barbabietola da zucchero	13.267	11.834	11.486	13.150	12.036	10.963	13.715	2.495	13.715
-Tabacco	74	59	67	74	70	78	74	71	74
SUPERFICIE TOTALE	**1.156.803**	**1.158.230**	**1.102.587**	**1.069.549**	**1.046.951**	**1.048.300**	**1.054.929**	**1.035.523**	**1.054.929**
I dati relativi agli anni 2005, 2006 e 2007 sono provvisori e suscettibili di rettifiche									

Fonte: Dati ISTAT

Tabella B.12: superficie totale di coltivazioni legnose in Piemonte

Coltivazioni legnose in Piemonte - superficie totale (valori in ettari)									
Coltivazione	**1999**	**2000**	**2001**	**2002**	**2003**	**2004**	**2005**	**2006**	**2007**
Frutta fresca	**30.183**	**29.570**	**29.530**	**29.499**	**30.297**	**30.624**	**30.671**	**31.273**	**30.671**
-Melo	6.528	5.765	5.768	5.038	5.105	5.165	5.262	5.174	5.262
-Pero	1.489	1.416	1.418	1.445	1.467	1.470	1.418	1.442	1.418
-A nocciuolo	10.448	10.421	10.445	10.460	9.892	9.738	9.489	9.379	9.489
--Albicocca	976	967	972	979	1.030	1.032	1.024	1.024	1.024
--Ciliegio	432	408	427	431	404	406	371	371	371
--Pesco	4.800	4.800	4.800	4.800	3.935	3.969	3.821	3.737	3.821
--Nettarina	3.554	3.554	3.554	3.554	3.475	3.479	3.406	3.360	3.406
--Susino	686	692	692	696	1.048	852	867	887	867
--Nespolo del giappone	0	0	0	0	0	0	0	0	0
-In guscio	8.042	8.042	8.042	8.043	9.211	9.519	9.718	10.531	9.718
--Nocciole	8.042	8.042	8.042	8.043	9.211	9.519	9.718	10.531	9.718
--Mandorle	0	0	0	0	0	0	0	0	0
--Pistacchi	0	0	0	0	0	0	0	0	0
-Altra frutta di piante legnose	0	0	0	0	0	0	0	0	0
--Fico	0	0	0	0	0	0	0	0	0
--Cotogno	0	0	0	0	0	0	0	0	0
--Loto	0	0	0	0	0	0	0	0	0
--Melograno	0	0	0	0	0	0	0	0	0
-Bacche	183	183	183	113	115	61	61	131	61
--Ribes rosso	8	8	8	6	5	5	5	5	5
--Ribes nero	0	0	0	2	2	2	2	2	2
--Lampone	61	61	61	32	33	36	36	35	36
--Uva spina	2	2	2	1	1	1	1	1	1
--Altre bacche	112	112	112	72	74	17	17	88	17
-Altra frutta nda	3.493	3.743	3.674	4.400	4.507	4.671	4.723	4.616	4.723
--Actinidia o kiwi	3.493	3.743	3.674	4.400	4.507	4.671	4.723	4.616	4.723
--Carrubo	0	0	0	0	0	0	0	0	0
--Fico d'India	0	0	0	0	0	0	0	0	0
--Nespolo comune	0	0	0	0	0	0	0	0	0
Agrumi	**0**	**0**	**0**	**0**	**0**	**0**	**0**	**0**	**0**
-Arancio	0	0	0	0	0	0	0	0	0
-Mandarino	0	0	0	0	0	0	0	0	0
-Clementina	0	0	0	0	0	0	0	0	0
-Limone	0	0	0	0	0	0	0	0	0
-Pompelmo	0	0	0	0	0	0	0	0	0
-Altri agrumi	0	0	0	0	0	0	0	0	0
--Bergamotto	0	0	0	0	0	0	0	0	0
--Cedro	0	0	0	0	0	0	0	0	0
--Chinotto	0	0	0	0	0	0	0	0	0
VITE	**59.732**	**54.178**	**53.692**	**53.656**	**53.496**	**53.424**	**53.505**	**53.328**	**53.505**
-Uva da tavola	167	167	166	246	230	220	237	209	237
-Uva da vino	59.565	54.011	53.526	53.410	53.266	53.204	53.268	53.119	53.268
VINO/MOSTO(stato liquido)hl	**0**	**0**	**0**	**0**	**0**	**0**	**0**	**0**	**0**
OLIVO	**0**	**0**	**0**	**0**	**21**	**23**	**34**	**32**	**34**
SUPERFICIE TOTALE	**201.996**	**189.885**	**188.788**	**189.326**	**191.332**	**192.108**	**192.377**	**193.891**	**192.377**
I dati relativi agli anni 2005, 2006 e 2007 sono provvisori e suscettibili di rettifiche									

Fonte: Dati ISTAT

Tabella B.13: superficie totale di coltivazioni foraggere in Piemonte

Coltivazioni foraggere in Piemonte - superficie totale (valori in ettari)									
Coltivazione	**1999**	**2000**	**2001**	**2002**	**2003**	**2004**	**2005**	**2006**	**2007**
FORAGGERE TEMPORANEE	**173.319**	**170.498**	**178.613**	**109.730**	**106.977**	**108.886**	**107.313**	**108.334**	**107.313**
-ERBAI	53.679	54.342	54.921	39.527	37.196	37.015	35.467	36.565	35.467
--Erbai Monofiti	46.729	47.175	47.989	32.405	34.406	33.952	32.584	33.582	32.584
---Mais Ceroso	33.612	37.213	37.472	23.085	25.593	25.045	23.591	24.671	23.591
---Orzo in Erba	100	97	102	97	70	65	50	67	50
---Orzo Ceroso	1.700	1.630	1.850	530	190	230	230	220	230
---Loietto	3.110	2.757	2.232	2.839	2.838	2.786	2.874	2.821	2.874
---Altri	8.207	5.478	6.333	5.854	5.715	5.826	5.839	5.803	5.839
--Erbai Polifiti	6.950	7.167	6.932	7.122	2.790	3.063	2.883	2.983	2.883
---Graminacee	4.950	4.967	4.712	4.622	280	353	353	335	353
---Leguminose	100	100	100	100	230	230	130	230	130
---Altri miscugli	1.900	2.100	2.120	2.400	2.280	2.480	2.400	2.418	2.400
-PRATI AVVICENDATI	119.640	116.156	123.692	70.203	69.781	71.871	71.846	71.769	71.846
--Monofiti	34.740	34.378	35.716	27.801	27.741	28.292	28.264	28.141	28.264
---Erba Medica	17.450	17.863	17.663	18.828	18.841	19.392	19.350	19.235	19.350
---Lupinella	0	0	0	0	0	0	0	0	0
---Sulla	0	0	0	0	0	0	0	0	0
---Altre Specie	17.290	16.515	18.053	8.973	8.900	8.900	8.914	8.906	8.914
--Polifiti	84.900	81.778	87.976	42.402	42.040	43.579	43.582	43.628	43.582
FORAGGERE PERMANENTI	**430.540**	**436.978**	**437.680**	**532.547**	**526.619**	**530.232**	**524.202**	**529.517**	**524.202**
-Prati	131.250	138.293	139.569	106.219	102.010	102.360	101.550	102.007	101.550
-Pascoli	299.290	298.685	298.111	426.328	424.609	427.872	422.652	427.510	422.652
--Altri pascoli	30.415	29.560	30.441	192.458	272.690	275.268	270.048	274.911	270.048
--Pascoli poveri	268.875	269.125	267.670	233.870	151.919	152.604	152.604	152.599	152.604
SUPERFICIE TOTALE	**1.768.746**	**1.772.855**	**1.799.947**	**1.887.940**	**1.863.715**	**1.880.301**	**1.856.726**	**1.876.252**	**1.856.726**

I dati relativi agli anni 2005, 2006 e 2007 sono provvisori e suscettibili di rettifiche

Fonte: Dati ISTAT

Tabella B.14: superficie totale di coltivazioni di ortaggi in serra in Piemonte

Coltivazioni di ortaggi in serra in Piemonte - superficie totale (valori in ettari)									
Coltivazione	**1999**	**2000**	**2001**	**2002**	**2003**	**2004**	**2005**	**2006**	**2007**
Asparago	0,0	0,7	0,7	0,7	0,0	0,0	0,0	0,0	0,0
Cetriolo da mensa	6,0	6,5	6,4	7,3	5,0	5,0	3,5	4,5	3,5
Fagiolino	3,0	5,7	5,8	5,7	2,5	2,5	0,8	1,9	0,8
Fragola	49,0	52,7	63,1	62,6	73,0	73,1	19,1	74,1	19,1
Lattuga	38,3	33,3	31,6	30,6	20,0	20,0	19,5	19,5	19,5
Melanzana	14,0	16,3	15,9	16,3	16,2	16,2	23,2	21,8	23,2
Popone o melone	5,0	5,0	5,0	5,0	4,5	4,5	3,5	3,5	3,5
Peperone	102,0	95,4	98,7	96,4	219,6	219,6	213,6	214,6	213,6
Pomodoro	133,0	139,8	140,3	139,7	152,6	152,6	131,6	145,5	131,6
Zucchina	71,0	78,7	75,6	77,2	87,3	97,1	90,2	93,6	90,2
Basilico	1,0	1,0	1,0	1,0	3,0	3,0	7,0	5,0	7,0
Barbabietola da orto	0,0	0,0	0,0	0,0	23,1	23,1	4,0	8,0	4,0
Bietola	9,0	9,0	9,1	9,0	0,0	0,0	0,9	0,9	0,9
Carota	0,0	0,0	0,0	0,0	0,0	0,0	0,0	0,0	0,0
Cocomero	0,0	0,0	0,0	0,0	0,0	0,0	0,0	0,0	0,0
Finocchio	5,0	5,0	5,0	5,0	3,0	3,0	3,0	3,0	3,0
Indivia	5,0	5,0	5,0	5,0	2,0	2,0	4,5	3,8	4,5
Radicchio	6,0	6,0	6,0	6,0	3,5	3,5	4,2	3,7	4,2
Pisello	0,0	0,0	0,0	0,0	0,0	0,0	0,0	0,0	0,0
Prezzemolo	3,0	3,0	3,0	3,0	2,5	2,5	2,5	2,5	2,5
Ravanello	4,0	4,0	3,8	3,9	5,0	4,9	4,4	4,8	4,4
Sedano	30,0	30,0	31,1	30,4	42,1	42,1	13,5	42,5	13,5
Spinacio	7,0	7,0	7,0	7,0	20,0	20,0	25,0	27,0	25,0
Valeriana	12,0	12,0	12,0	12,0	30,0	30,0	25,0	28,3	25,0
Altri ortaggi	2,0	28,3	28,8	28,9	0,0	0,0	0,0	0,0	0,0
SUPERFICIE TOTALE	**505,3**	**544,3**	**554,8**	**552,7**	**714,9**	**724,6**	**598,9**	**708,6**	**598,9**

I dati relativi agli anni 2005, 2006 e 2007 sono provvisori e suscettibili di rettifiche

Fonte: Dati ISTAT

Tabella B.15: superficie totale di coltivazioni di ortaggi in complesso in Piemonte

Coltivazioni di ortaggi in complesso in Piemonte - superficie totale (valori in ettari)									
Coltivazione	**1999**	**2000**	**2001**	**2002**	**2003**	**2004**	**2005**	**2006**	**2007**
Asparago	449,0	389,7	394,7	395,7	357,0	357,0	378,0	364,0	378,0
Cetriolo da mensa	6,0	6,5	6,4	7,3	5,0	5,0	3,5	4,5	3,5
Fagiuolo e fagiolino	1.917,0	2.119,7	2.161,8	2.156,7	2.171,5	2.248,5	2.053,8	1.667,9	2.053,8
Fragola	615,0	659,7	678,1	676,6	292,0	198,1	172,1	242,1	172,1
Lattuga	298,3	288,3	308,6	305,6	296,0	302,0	305,5	301,5	305,5
Melanzana	98,0	94,3	102,9	103,3	125,2	124,2	109,2	112,8	109,2
Popone o melone	298,0	300,0	306,0	306,0	311,5	309,5	305,5	307,5	305,5
Peperone	529,0	555,4	535,7	543,4	778,6	618,6	552,6	495,6	552,6
Pomodoro	1.573,0	1.594,8	1.618,3	1.619,7	1.898,6	1.905,6	1.880,6	1.921,5	1.880,6
Zucchina	1.113,0	1.228,7	1.189,6	1.580,2	1.649,3	1.488,1	1.425,2	1.431,6	1.425,2
Barbabietola da orto	0,0	95,0	95,0	95,0	120,1	120,1	102,0	111,0	102,0
Bietola	49,0	49,0	49,1	56,0	44,0	45,0	44,9	14,9	44,9
Carota	179,0	159,0	170,0	176,0	175,0	174,0	150,0	174,0	150,0
Cocomero	73,0	73,0	73,0	73,0	73,0	73,0	73,0	72,0	73,0
Finocchio	103,0	102,0	115,0	111,0	109,0	107,0	106,0	109,0	106,0
Indivia	102,0	65,0	69,0	102,0	99,0	106,0	64,5	105,8	64,5
Radicchio	49,0	51,0	54,0	47,0	42,5	43,5	37,2	43,7	37,2
Pisello	335,0	335,0	334,0	334,0	244,0	244,0	239,0	259,0	239,0
Prezzemolo	3,0	3,0	3,0	3,0	7,5	7,5	6,5	6,5	6,5
Ravanello	4,0	4,0	3,8	3,9	9,0	8,9	7,4	11,8	7,4
Sedano	159,0	151,0	152,1	106,4	116,1	113,1	84,5	67,5	84,5
Spinacio	444,0	436,0	442,0	421,0	432,0	421,0	411,0	431,0	411,0
Valeriana	0,0	0,0	0,0	0,0	0,0	0,0	25,0	28,3	25,0
Basilico	0,0	0,0	0,0	0,0	0,0	0,0	7,0	5,0	7,0
Altre ortaggi	0,0	0,0	0,0	0,0	0,0	0,0	0,0	0,0	0,0
SUPERFICIE TOTALE	**8.396,3**	**8.759,9**	**8.861,9**	**9.222,8**	**9.355,9**	**9.019,6**	**8.543,9**	**8.288,6**	**8.543,9**
I dati relativi agli anni 2005, 2006 e 2007 sono provvisori e suscettibili di rettifiche									

Fonte: Dati ISTAT

Tabella B.16: superficie totale di coltivazioni erbacee in provincia di Cuneo

Coltivazioni erbacee nella Provincia di Cuneo - superficie totale (valori in ettari)									
Coltivazione	**1999**	**2000**	**2001**	**2002**	**2003**	**2004**	**2005**	**2006**	**2007**
Cereali	**73.863**	**71.931**	**67.492**	**71.353**	**80.182**	**81.984**	**81.357**	**80.492**	**80.021**
-Frumento in complesso	23.500	22.500	19.568	22.568	21.100	22.800	24.000	21.000	22.470
--Frumento tenero	23.500	22.500	19.568	22.568	21.100	22.800	24.000	21.000	22.470
--Frumento duro	0	0	0	0	0	0	0	0	0
-Segale	85	93	120	120	94	98	100	106	102
-Orzo	7.730	7.840	6.400	7.028	7.800	7.900	7.900	8.050	8.051
-Avena	100	150	175	388	380	370	430	280	358
-Riso	223	228	186	212	215	223	221	200	0
-Mais	42.000	41.000	40.820	40.820	50.400	50.400	48.500	50.500	48.800
-Sorgo	125	120	127	130	63	63	96	178	100
-Altri cereali	100	0	96	87	130	130	110	178	140
Legumi secchi	**3.160**	**3.196**	**3.200**	**3.197**	**3.080**	**3.064**	**3.050**	**2.381**	**2.921**
-Fava da granella	0	0	0	0	15	14	10	10	13
-Fagiolo	3.160	3.196	3.200	3.197	2.950	2.950	2.850	2.202	2.720
-Pisello in complesso	0	0	0	0	115	100	190	168	187
--Pisello proteico	0	0	0	0	0	0	120	50	87
--Pisello da granella	0	0	0	0	115	100	70	118	100
-Cece	0	0	0	0	0	0	0	1	1
-Lenticchia	0	0	0	0	0	0	0	0	0
Piante da tubero	**740**	**740**	**708**	**708**	**450**	**450**	**400**	**451**	**463**
-Patata in complesso	740	740	708	708	450	450	400	451	463
--Patata primaticcia	0	0	0	0	0	0	0	0	0
--Patata comune	740	740	708	708	450	450	400	451	463
-Batata o patata dolce	0	0	0	0	0	0	0	0	0
Ortaggi in piena aria	**3.214**	**3.662**	**3.651**	**4.143**	**4.246**	**4.195**	**3.928**	**3.474**	**3.742**
-Legumi freschi	1.875	2.075	2.090	2.085	2.072	2.072	1.870	1.490	1.788
--Fava fresca	0	0	0	0	0	0	0	0	0
--Fagiuolo e fagiolino	1.800	2.000	2.015	2.010	2.050	2.050	1.850	1.450	1.750
--Pisello	75	75	75	75	22	22	20	40	38
-Radici e bulbi	169	149	153	164	163	161	159	159	119
--Aglio e scalogno	18	18	18	18	10	10	14	11	5
--Barbabietola da orto	0	0	0	0	2	2	3	3	3
--Carota e pastinaca	40	19	20	26	25	28	25	26	26
--Cipolla	20	18	20	20	17	17	25	25	22
--Porro	56	57	58	58	70	70	54	55	60
--Rapa	35	37	37	42	35	30	35	36	0
--Ravanello	0	0	0	0	4	4	3	3	3
-Fusti foglie e infiorescenze	265	411	413	504	565	586	595	583	497
--Asparago	37	40	39	39	80	80	100	87	87
--Bietola da costa	0	0	0	10	8	10	9	9	9
--Broccoletto di rapa	0	0	0	0	0	0	0	0	0
--Carciofo	0	0	0	0	0	0	0	0	0
--Cavoli	66	110	112	132	132	125	135	133	134
---Cavolo cappuccio	0	0	0	0	0	0	3	3	3
---Cavolo verza	66	110	112	130	130	120	130	127	128
---Cavolo di Bruxelles	0	0	0	2	2	5	2	3	3
---Altri cavoli	0	0	0	0	0	0	0	0	0
--Cavolfiore e cavolo broccolo	25	110	115	140	160	180	170	168	169
--Finocchio	0	0	0	2	2	4	4	3	3
--Insalata	40	59	55	71	70	82	88	79	80
---Indivia (riccia e scarola)	10	12	10	10	10	18	18	15	15
---Lattuga	30	47	45	51	52	55	60	55	56
---Radicchio o cicoria	0	0	0	10	8	9	10	9	9
--Prezzemolo	0	0	0	0	5	5	4	4	4
--Sedano	35	31	31	10	8	10	10	9	11
--Spinacio	62	61	61	100	100	90	75	91	0
-Frutti	905	1.027	995	1.390	1.446	1.376	1.304	1.242	1.338
--Cetriolo da mensa	0	0	0	0	0	0	0	0	0
--Cetriolo da sottaceti	0	0	0	0	0	0	0	0	0
--Cocomero	0	0	0	0	0	0	0	0	0
--Fragola	510	534	539	539	140	70	90	98	100
--Melanzana	10	10	10	10	30	30	35	35	33
--Peperone	160	210	170	170	280	280	215	160	230
--Pomodoro	65	101	101	101	210	210	170	160	182
--Pomodoro da industria	0	0	0	0	150	150	229	225	202
--Popone o melone	10	12	10	10	16	16	15	14	15
--Zucchina	150	160	165	560	620	620	550	550	576
-Funghi di coltivazione	0	0	0	0	0	0	0	0	0
Coltivazioni industriali	**8.847**	**9.616**	**9.745**	**4.648**	**5.071**	**4.719**	**4.745**	**2.530**	**1.108**
-Semi oleosi	8.625	9.355	9.410	4.254	4.536	4.128	3.385	2.385	1.101
--Arachide	0	0	0	0	0	0	0	0	0
--Colza	225	230	190	116	16	12	26	25	39
--Girasole	1.000	1.125	1.120	674	480	480	459	410	452
--Ravizzone	0	0	0	0	0	0	0	0	0
--Soia	7.400	8.000	8.100	3.464	4.040	3.636	2.900	1.950	610
--Sesamo	0	0	0	0	0	0	0	0	0
-Piante tessili	1	5	3	4	8	8	7	6	7
--Canapa	1	5	3	4	8	8	7	6	7
--Lino	0	0	0	0	0	0	0	0	0
-Barbabietola da zucchero	221	256	332	390	527	583	1.353	139	0
-Tabacco	0	0	0	0	0	0	0	0	0
SUPERFICIE TOTALE	**215.834**	**214.721**	**203.099**	**199.978**	**216.715**	**220.712**	**219.093**	**206.352**	**204.694**
I dati relativi agli anni 2005, 2006 e 2007 sono provvisori e suscettibili di rettifiche									

Fonte: Dati ISTAT

Tabella B.17: superficie totale di coltivazioni legnose in provincia di Cuneo

Coltivazioni legnose nella Provincia di Cuneo - superficie totale (valori in ettari)									
Coltivazione	**1999**	**2000**	**2001**	**2002**	**2003**	**2004**	**2005**	**2006**	**2007**
Frutta fresca	**21.823**	**21.292**	**21.222**	**21.523**	**21.555**	**21.859**	**22.200**	**22.508**	**23.778**
-Melo	4.170	3.557	3.557	3.417	3.497	3.537	3.677	3.571	3.938
-Pero	910	785	785	780	815	807	805	802	774
-A nocciuolo	7.358	7.335	7.340	7.343	6.814	6.816	6.675	6.603	6.387
--Albicocca	703	700	700	700	738	738	733	733	736
--Ciliegio	100	80	85	85	78	78	83	83	81
--Pesco	2.760	2.760	2.760	2.760	2.169	2.170	2.050	2.000	1.920
--Nettarina	3.300	3.300	3.300	3.300	3.239	3.240	3.200	3.158	3.040
--Susino	495	495	495	498	590	590	609	629	610
--Nespolo del giappone	0	0	0	0	0	0	0	0	0
-In guscio	6.560	6.560	6.560	6.560	6.828	7.027	7.226	7.824	9.054
--Nocciole	6.560	6.560	6.560	6.560	6.828	7.027	7.226	7.824	9.054
--Mandorle	0	0	0	0	0	0	0	0	0
--Pistacchi	0	0	0	0	0	0	0	0	0
-Altra frutta di piante legnose	0	0	0	0	0	0	0	0	0
--Fico	0	0	0	0	0	0	0	0	0
--Cotogno	0	0	0	0	0	0	0	0	0
--Loto	0	0	0	0	0	0	0	0	0
--Melograno	0	0	0	0	0	0	0	0	0
-Bacche	180	180	180	109	110	40	40	110	0
--Ribes rosso	8	8	8	6	5	5	5	5	0
--Ribes nero	0	0	0	2	2	2	2	2	0
--Lampone	60	60	60	30	30	32	32	31	0
--Uva spina	2	2	2	1	1	1	1	1	0
--Altre bacche	110	110	110	70	72	0	0	71	0
-Altra frutta nda	2.645	2.875	2.800	3.314	3.491	3.632	3.777	3.598	3.625
--Actinidia o kiwi	2.645	2.875	2.800	3.314	3.491	3.632	3.777	3.598	3.625
--Carrubo	0	0	0	0	0	0	0	0	0
--Fico d'India	0	0	0	0	0	0	0	0	0
--Nespolo comune	0	0	0	0	0	0	0	0	0
Agrumi	**0**	**0**	**0**	**0**	**0**	**0**	**0**	**0**	**0**
-Arancio	0	0	0	0	0	0	0	0	0
-Mandarino	0	0	0	0	0	0	0	0	0
-Clementina	0	0	0	0	0	0	0	0	0
-Limone	0	0	0	0	0	0	0	0	0
-Pompelmo	0	0	0	0	0	0	0	0	0
-Altri agrumi	0	0	0	0	0	0	0	0	0
--Bergamotto	0	0	0	0	0	0	0	0	0
--Cedro	0	0	0	0	0	0	0	0	0
--Chinotto	0	0	0	0	0	0	0	0	0
VITE	**16.791**	**16.785**	**16.816**	**16.797**	**16.847**	**16.866**	**16.794**	**16.748**	**16.748**
-Uva da tavola	16	16	16	28	28	28	28	28	28
-Uva da vino	16.775	16.769	16.800	16.769	16.819	16.838	16.766	16.720	16.720
VINO/MOSTO(stato liquido)hl	**0**	**0**	**0**	**0**	**0**	**0**	**0**	**0**	**0**
OLIVO	**0**	**0**	**0**	**0**	**20**	**21**	**26**	**23**	**23**
SUPERFICIE TOTALE	**93.971**	**93.104**	**92.956**	**93.966**	**94.067**	**94.986**	**95.732**	**96.670**	**100.141**
I dati relativi agli anni 2005, 2006 e 2007 sono provvisori e suscettibili di rettifiche									

Fonte: Dati ISTAT

Tabella B.18: superficie totale di coltivazioni foraggere in provincia di Cuneo

Coltivazioni foraggere nella Provincia di Cuneo - superficie totale (valori in ettari)									
Coltivazione	**1999**	**2000**	**2001**	**2002**	**2003**	**2004**	**2005**	**2006**	**2007**
FORAGGERE TEMPORANEE	**81.450**	**78.700**	**86.704**	**44.000**	**44.615**	**44.675**	**43.373**	**44.123**	**44.136**
-ERBAI	15.950	16.200	17.224	18.300	18.915	19.320	18.018	18.726	18.746
--Erbai Monofiti	14.950	15.000	16.004	16.100	16.915	17.120	15.818	16.588	16.611
---Mais Ceroso	10.000	13.500	13.400	14.000	15.000	15.000	13.700	14.531	14.558
---Orzo in Erba	50	50	55	50	55	50	50	52	52
---Orzo Ceroso	1.400	1.250	1.470	150	110	150	150	140	138
---Loietto	500	150	193	1.100	1.050	1.120	1.118	1.096	1.096
---Altri	3.000	50	886	800	700	800	800	769	767
--Erbai Polifiti	1.000	1.200	1.220	2.200	2.000	2.200	2.200	2.138	2.135
---Graminacee	0	0	0	0	0	0	0	0	0
---Leguminose	0	0	0	0	0	0	0	0	0
---Altri miscugli	1.000	1.200	1.220	2.200	2.000	2.200	2.200	2.138	2.135
-PRATI AVVICENDATI	65.500	62.500	69.480	25.700	25.700	25.355	25.355	25.397	25.390
--Monofiti	12.500	12.500	13.480	7.700	7.700	7.606	7.606	7.606	7.612
---Erba Medica	900	1.500	1.000	4.300	4.300	4.206	4.206	4.206	4.212
---Lupinella	0	0	0	0	0	0	0	0	0
---Sulla	0	0	0	0	0	0	0	0	0
---Altre Specie	11.600	11.000	12.480	3.400	3.400	3.400	3.400	3.400	3.400
--Polifiti	53.000	50.000	56.000	18.000	18.000	17.749	17.749	17.791	17.778
FORAGGERE PERMANENTI	**146.000**	**146.000**	**148.840**	**145.000**	**144.350**	**145.325**	**145.525**	**145.311**	**145.129**
-Prati	52.000	52.000	54.000	48.000	47.750	48.000	48.200	47.988	47.985
-Pascoli	94.000	94.000	94.840	97.000	96.600	97.325	97.325	97.323	97.144
--Altri pascoli	2.000	2.000	2.040	2.000	94.800	94.840	94.840	94.843	94.831
--Pascoli poveri	92.000	92.000	92.800	95.000	1.800	2.485	2.485	2.480	2.313
SUPERFICIE TOTALE	**658.800**	**650.800**	**683.336**	**545.000**	**545.760**	**548.926**	**544.118**	**546.646**	**546.168**
I dati relativi agli anni 2005, 2006 e 2007 sono provvisori e suscettibili di rettifiche									

Fonte: Dati ISTAT

Tabella B.19: superficie totale di coltivazioni di ortaggi in serra in provincia di Cuneo

Coltivazioni di ortaggi in serra nella Provincia di Cuneo - superficie totale (valori in ettari)									
Coltivazione	**1999**	**2000**	**2001**	**2002**	**2003**	**2004**	**2005**	**2006**	**2007**
Asparago	0,00	0,00	0,00	0,00	0,00	0,00	0,00	0,00	0,00
Cetriolo da mensa	2,00	2,00	2,20	2,87	5,00	5,00	3,50	4,50	3,00
Fagiolino	2,00	2,03	2,10	2,04	2,50	2,50	0,75	1,92	0,90
Fragola	30,00	30,00	40,00	40,00	55,00	55,00	0,00	55,00	0,00
Lattuga	1,80	1,80	2,00	2,10	5,00	5,00	6,50	5,50	6,40
Melanzana	5,00	5,75	5,30	5,68	6,00	6,00	8,00	6,67	2,80
Popone o melone	1,00	1,00	1,10	1,02	3,50	3,50	2,50	2,50	2,50
Peperone	50,00	49,00	49,00	49,00	55,00	55,00	48,00	49,00	59,00
Pomodoro	70,00	71,25	71,25	71,25	95,00	95,00	75,00	88,33	82,00
Zucchina	30,00	30,50	31,00	30,58	45,00	45,00	40,00	43,33	30,00
Basilico	0,00	0,00	0,00	0,00	3,00	3,00	7,00	5,00	20,00
Barbabietola da orto	0,00	0,00	0,00	0,00	20,07	20,07	4,00	5,00	3,60
Bietola	2,00	2,00	2,05	2,02	0,00	0,00	0,90	0,90	1,10
Carota	0,00	0,00	0,00	0,00	0,00	0,00	0,00	0,00	0,00
Cocomero	0,00	0,00	0,00	0,00	0,00	0,00	0,00	0,00	0,00
Finocchio	0,00	0,00	0,00	0,00	0,00	0,00	0,00	0,00	0,00
Indivia	0,00	0,00	0,00	0,00	0,00	0,00	1,50	1,50	1,50
Radicchio	2,00	2,00	2,00	2,00	1,50	1,50	1,20	1,40	1,80
Pisello	0,00	0,00	0,00	0,00	0,00	0,00	0,00	0,00	0,00
Prezzemolo	1,00	1,00	1,00	1,00	2,50	2,50	2,50	2,50	2,60
Ravanello	0,00	0,00	0,00	0,00	1,00	1,00	0,50	0,83	0,50
Sedano	2,00	2,00	2,10	2,03	2,05	2,05	3,50	2,53	2,50
Spinacio	7,00	7,00	7,00	7,00	20,00	20,00	17,00	19,00	14,00
Valeriana	8,00	8,00	8,00	8,00	30,00	30,00	25,00	28,33	25,00
Altri ortaggi	0,00	26,33	26,33	26,33	0,00	0,00	0,00	0,00	0,00
SUPERFICIE TOTALE	**213,80**	**241,66**	**252,43**	**252,92**	**352,12**	**352,12**	**247,35**	**323,74**	**259,20**
I dati relativi agli anni 2005, 2006 e 2007 sono provvisori e suscettibili di rettifiche									

Fonte: Dati ISTAT

Tabella B.20: superficie totale di coltivazioni di ortaggi in complesso in provincia di Cuneo

Coltivazioni di ortaggi in complesso nella Provincia di Cuneo - superficie totale (valori in ettari)									
Coltivazione	**1999**	**2000**	**2001**	**2002**	**2003**	**2004**	**2005**	**2006**	**2007**
Asparago	37	40	39	39	80	80	100	87	87
Cetriolo da mensa	2	2	2	3	5	5	4	5	3
Fagiuolo e fagiolino	1.802	2.002	2.017	2.012	2.053	2.053	1.851	1.452	1.751
Fragola	540	564	579	579	195	125	90	153	100
Lattuga	32	49	47	53	57	60	67	61	62
Melanzana	15	16	15	16	36	36	43	42	36
Popone o melone	11	13	11	11	20	20	18	17	18
Peperone	210	259	219	219	335	335	263	209	289
Pomodoro	135	172	172	172	455	455	474	473	466
Zucchina	180	191	196	591	665	665	590	593	606
Barbabietola da orto	0	0	0	0	22	22	7	8	7
Bietola	2	2	2	12	8	10	10	10	10
Carota	40	19	20	26	25	28	25	26	26
Cocomero	0	0	0	0	0	0	0	0	0
Finocchio	0	0	0	2	2	4	4	3	3
Indivia	10	12	10	10	10	18	20	17	17
Radicchio	2	2	2	12	10	11	11	10	11
Pisello	75	75	75	75	22	22	20	40	38
Prezzemolo	1	1	1	1	8	8	7	7	7
Ravanello	0	0	0	0	5	5	4	4	4
Sedano	37	33	33	12	10	12	14	12	14
Spinacio	69	68	68	107	120	110	92	110	14
Valeriana	0	0	0	0	0	0	25	28	25
Basilico	0	0	0	0	0	0	7	5	20
Altre ortaggi	0	0	0	0	0	0	0	0	0
SUPERFICIE TOTALE	**3.200**	**3.519**	**3.509**	**3.952**	**4.141**	**4.082**	**3.742**	**3.370**	**3.611**
I dati relativi agli anni 2005, 2006 e 2007 sono provvisori e suscettibili di rettifiche									

Fonte: Dati ISTAT

Tabella B.21: incidenza della provincia di Cuneo sulla superficie di coltivazioni erbacee totale nazionale

Incidenza percentuale della superficie delle coltivazioni erbacee della Provincia di Cuneo su totale Italia									
Coltivazione	**1999**	**2000**	**2001**	**2002**	**2003**	**2004**	**2005**	**2006**	**2007**
Cereali	**1,77%**	**1,74%**	**1,63%**	**1,67%**	**1,93%**	**1,92%**	**2,04%**	**2,12%**	**2,17%**
-Frumento in complesso	0,98%	0,97%	0,85%	0,93%	0,93%	0,97%	1,13%	1,09%	1,07%
--Frumento tenero	3,38%	3,42%	3,13%	3,31%	3,65%	3,92%	3,98%	3,60%	3,41%
--Frumento duro	-	-	-	-	-	-	-	-	-
-Segale	1,94%	2,67%	4,05%	3,57%	3,47%	3,43%	3,77%	3,72%	3,03%
-Orzo	2,19%	2,28%	1,92%	2,05%	2,52%	2,59%	2,47%	2,42%	2,38%
-Avena	0,07%	0,11%	0,13%	0,26%	0,26%	0,25%	0,25%	0,17%	0,23%
-Riso	0,10%	0,10%	0,09%	0,10%	0,10%	0,10%	0,10%	0,09%	-
-Mais	4,09%	3,85%	3,68%	3,67%	4,33%	4,21%	4,36%	4,56%	4,63%
-Sorgo	0,40%	0,35%	0,37%	0,38%	0,21%	0,18%	0,30%	0,46%	0,29%
-Altri cereali	1,47%	-	1,47%	1,19%	1,70%	1,80%	1,63%	2,20%	1,44%
Legumi secchi	**4,68%**	**4,67%**	**4,64%**	**4,87%**	**4,37%**	**4,33%**	**4,04%**	**3,25%**	**3,80%**
-Fava da granella	-	-	-	-	0,03%	0,03%	0,02%	0,02%	0,03%
-Fagiolo	29,07%	28,93%	31,02%	32,06%	32,14%	31,91%	32,55%	26,92%	39,34%
-Pisello in complesso	-	-	-	-	1,18%	0,97%	1,71%	1,23%	1,46%
--Pisello proteico	-	-	-	-	-	-	1,45%	0,50%	0,90%
--Pisello da granella	-	-	-	-	4,49%	3,65%	2,47%	3,31%	3,21%
-Cece	-	-	-	-	-	-	-	0,02%	0,02%
-Lenticchia	-	-	-	-	-	-	-	-	-
Piante da tubero	**0,85%**	**0,89%**	**0,89%**	**0,90%**	**0,60%**	**0,61%**	**0,56%**	**0,61%**	**0,66%**
-Patata in complesso	0,87%	0,90%	0,90%	0,92%	0,61%	0,62%	0,57%	0,62%	0,67%
--Patata primaticcia	-	-	-	-	-	-	-	-	-
--Patata comune	1,17%	1,28%	1,30%	1,27%	0,83%	0,89%	0,78%	0,83%	0,92%
-Batata o patata dolce	-	-	-	-	-	-	-	-	-
Ortaggi in piena aria	**0,67%**	**0,77%**	**0,80%**	**0,91%**	**0,91%**	**0,89%**	**0,84%**	**0,77%**	**0,82%**
-Legumi freschi	4,03%	4,49%	4,72%	4,70%	4,69%	4,70%	4,31%	3,44%	4,16%
--Fava fresca	-	-	-	-	-	-	-	-	-
--Fagiuolo e fagiolino	7,97%	8,76%	8,93%	8,90%	8,90%	8,99%	8,30%	6,88%	8,27%
--Pisello	0,66%	0,66%	0,69%	0,68%	0,19%	0,19%	0,17%	0,32%	0,32%
-Radici e bulbi	0,48%	0,42%	0,43%	0,47%	0,49%	0,48%	0,48%	0,48%	0,36%
--Aglio e scalogno	0,49%	0,49%	0,46%	0,56%	0,33%	0,33%	0,44%	0,36%	0,16%
--Barbabietola da orto	-	-	-	-	0,50%	0,49%	0,71%	0,69%	0,70%
--Carota e pastinaca	0,33%	0,14%	0,14%	0,19%	0,18%	0,21%	0,19%	0,20%	0,20%
--Cipolla	0,13%	0,12%	0,15%	0,14%	0,13%	0,13%	0,20%	0,20%	0,17%
--Porro	11,94%	13,90%	8,77%	8,92%	10,79%	11,36%	9,05%	8,93%	9,52%
--Rapa	1,88%	1,90%	1,80%	2,26%	2,02%	1,27%	1,42%	1,44%	-
--Ravanello	-	-	-	-	0,52%	0,51%	0,37%	0,38%	0,37%
-Fusti foglie e infiorescenze	0,14%	0,22%	0,22%	0,27%	0,30%	0,32%	0,32%	0,32%	0,27%
--Asparago	0,75%	0,82%	0,78%	0,75%	1,54%	1,47%	1,90%	1,67%	1,61%
--Bietola da costa	-	-	-	0,30%	0,25%	0,34%	0,32%	0,31%	0,32%
--Broccoletto di rapa	-	-	-	-	-	-	-	-	-
--Carciofo	-	-	-	-	-	-	-	-	-
--Cavoli	0,47%	0,82%	0,85%	0,96%	0,97%	0,72%	0,73%	0,75%	0,75%
---Cavolo cappuccio	-	-	-	-	-	-	0,07%	0,07%	0,07%
---Cavolo verza	1,13%	1,98%	2,04%	2,29%	2,32%	2,27%	2,44%	2,43%	2,38%
---Cavolo di Bruxelles	-	-	-	0,44%	0,45%	1,59%	0,60%	1,26%	0,98%
---Altri cavoli	-	-	-	-	-	-	-	-	-
--Cavolfiore e cavolo broccolo	0,10%	0,44%	0,48%	0,58%	0,67%	1,00%	0,94%	0,93%	0,92%
--Finocchio	-	-	-	0,01%	0,01%	0,02%	0,02%	0,01%	0,01%
--Insalata	0,08%	0,12%	0,12%	0,16%	0,15%	0,18%	0,19%	0,17%	0,18%
---Indivia (riccia e scarola)	0,08%	0,10%	0,09%	0,09%	0,09%	0,16%	0,17%	0,14%	0,14%
---Lattuga	0,15%	0,24%	0,23%	0,27%	0,28%	0,31%	0,34%	0,31%	0,31%
---Radicchio o cicoria	-	-	-	0,06%	0,05%	0,06%	0,06%	0,05%	0,06%
--Prezzemolo	-	-	-	-	0,52%	0,55%	0,41%	0,40%	0,29%
--Sedano	0,79%	0,71%	0,76%	0,27%	0,22%	0,29%	0,29%	0,24%	0,28%
--Spinacio	0,91%	0,88%	0,87%	1,55%	1,53%	1,34%	1,08%	1,34%	-
-Frutti	0,45%	0,50%	0,52%	0,73%	0,72%	0,65%	0,63%	0,66%	0,69%
--Cetriolo da mensa	-	-	-	-	-	-	-	-	-
--Cetriolo da sottaceti	-	-	-	-	-	-	-	-	-
--Cocomero	-	-	-	-	-	-	-	-	-
--Fragola	12,27%	13,03%	13,37%	14,44%	4,52%	2,36%	3,19%	3,55%	3,44%
--Melanzana	0,10%	0,09%	0,10%	0,10%	0,27%	0,29%	0,33%	0,35%	0,28%
--Peperone	1,32%	1,72%	1,44%	1,53%	2,43%	2,61%	1,96%	1,49%	1,70%
--Pomodoro	0,25%	0,39%	0,43%	0,46%	0,92%	0,87%	0,72%	0,67%	0,78%
--Pomodoro da industria	-	-	-	-	0,15%	0,13%	0,21%	0,25%	0,21%
--Popone o melone	0,05%	0,05%	0,05%	0,05%	0,07%	0,07%	0,06%	0,06%	0,07%
--Zucchina	1,31%	1,35%	1,34%	4,28%	4,60%	4,74%	4,15%	4,03%	4,03%
-Funghi di coltivazione	-	-	-	-	-	-	-	-	-
Coltivazioni industriali	**1,07%**	**1,21%**	**1,34%**	**0,76%**	**0,91%**	**0,95%**	**0,83%**	**0,57%**	**0,32%**
-Semi oleosi	1,71%	1,84%	2,01%	1,30%	1,47%	1,49%	1,18%	0,73%	0,42%
--Arachide	-	-	-	-	-	-	-	-	-
--Colza	0,44%	0,63%	0,73%	1,21%	0,33%	0,42%	0,75%	0,71%	0,54%
--Girasole	0,48%	0,52%	0,54%	0,41%	0,32%	0,39%	0,35%	0,28%	0,36%
--Ravizzone	-	-	-	-	-	-	-	-	-
--Soia	3,00%	3,12%	3,47%	2,28%	2,66%	2,42%	1,90%	1,11%	0,47%
--Sesamo	-	-	-	-	-	-	-	-	-
-Piante tessili	0,92%	6,41%	7,50%	1,12%	0,87%	0,73%	5,60%	1,44%	0,91%
--Canapa	0,92%	6,41%	7,50%	1,35%	0,93%	0,80%	7,29%	3,05%	1,50%
--Lino	-	-	-	-	-	-	-	-	-
-Barbabietola da zucchero	0,08%	0,10%	0,15%	0,16%	0,25%	0,31%	0,53%	0,15%	-
-Tabacco	-	-	-	-	-	-	-	-	-
SUPERFICIE TOTALE	**3,83%**	**3,86%**	**3,71%**	**3,64%**	**4,08%**	**4,09%**	**4,23%**	**4,26%**	**4,41%**

Fonte: Elaborazione BMTI su dati ISTAT

Tabella B.22: incidenza della provincia di Cuneo sulla superficie di coltivazioni legnose totale nazionale

Incidenza percentuale della superficie delle coltivazioni legnose della Provincia di Cuneo su totale Italia									
Coltivazione	**1999**	**2000**	**2001**	**2002**	**2003**	**2004**	**2005**	**2006**	**2007**
Frutta fresca	**4,45%**	**4,37%**	**4,40%**	**4,49%**	**4,57%**	**4,65%**	**4,76%**	**4,85%**	**5,17%**
-Melo	6,05%	5,28%	5,34%	5,30%	5,71%	5,73%	5,96%	5,79%	6,50%
-Pero	1,92%	1,66%	1,67%	1,70%	1,82%	1,81%	1,89%	1,90%	1,87%
-A nocciuolo	4,51%	4,52%	4,54%	4,52%	4,27%	4,28%	4,21%	4,20%	4,11%
--Albicocca	4,17%	4,14%	4,16%	4,17%	4,28%	4,31%	3,80%	3,86%	4,10%
--Ciliegio	0,33%	0,26%	0,28%	0,28%	0,26%	0,26%	0,28%	0,28%	0,27%
--Pesco	4,01%	4,04%	4,10%	4,09%	3,36%	3,40%	3,31%	3,28%	3,19%
--Nettarina	10,08%	10,04%	10,01%	10,01%	9,86%	9,58%	9,72%	9,70%	9,28%
--Susino	3,62%	3,64%	3,72%	3,53%	4,16%	4,21%	4,21%	4,34%	4,33%
--Nespolo del giappone	-	-	-	-	-	-	-	-	-
-In guscio	4,01%	4,04%	4,07%	4,11%	4,29%	4,48%	4,64%	5,06%	5,81%
--Nocciole	**9,40%**	**9,42%**	**9,39%**	**9,43%**	**9,86%**	**10,24%**	**10,49%**	**11,23%**	**12,52%**
--Mandorle	-	-	-	-	-	-	-	-	-
--Pistacchi	-	-	-	-	-	-	-	-	-
-Altra frutta di piante legnose	-	-	-	-	-	-	-	-	-
--Fico	-	-	-	-	-	-	-	-	-
--Cotogno	-	-	-	-	-	-	-	-	-
--Loto	-	-	-	-	-	-	-	-	-
--Melograno	-	-	-	-	-	-	-	-	-
-Bacche	**37,11%**	**37,42%**	**38,46%**	**25,95%**	**26,13%**	**9,66%**	**8,93%**	**17,86%**	**-**
--Ribes rosso	15,69%	15,69%	14,29%	12,00%	10,87%	8,20%	7,81%	5,95%	-
--Ribes nero	-	-	-	25,00%	25,00%	22,22%	18,18%	14,29%	-
--Lampone	35,71%	32,97%	31,09%	17,96%	17,44%	17,68%	16,84%	13,30%	-
--Uva spina	33,33%	33,33%	33,33%	25,00%	33,33%	33,33%	25,00%	16,67%	-
--Altre bacche	43,31%	46,22%	52,63%	36,65%	37,50%	-	-	25,45%	-
-Altra frutta nda	5,95%	6,45%	7,43%	8,42%	8,91%	8,90%	9,20%	8,92%	9,09%
--Actinidia o kiwi	14,13%	14,97%	13,84%	15,07%	16,06%	15,52%	15,95%	15,25%	15,16%
--Carrubo	-	-	-	-	-	-	-	-	-
--Fico d'India	-	-	-	-	-	-	-	-	-
--Nespolo comune	-	-	-	-	-	-	-	-	-
Agrumi	**-**	**-**	**-**	**-**	**-**	**-**	**-**	**-**	**-**
-Arancio	-	-	-	-	-	-	-	-	-
-Mandarino	-	-	-	-	-	-	-	-	-
-Clementina	-	-	-	-	-	-	-	-	-
-Limone	-	-	-	-	-	-	-	-	-
-Pompelmo	-	-	-	-	-	-	-	-	-
-Altri agrumi	-	-	-	-	-	-	-	-	-
--Bergamotto	-	-	-	-	-	-	-	-	-
--Cedro	-	-	-	-	-	-	-	-	-
--Chinotto	-	-	-	-	-	-	-	-	-
VITE	**1,85%**	**2,11%**	**2,11%**	**2,11%**	**2,13%**	**2,14%**	**2,12%**	**2,13%**	**2,14%**
-Uva da tavola	0,02%	0,02%	0,02%	0,04%	0,04%	0,04%	0,04%	0,04%	0,04%
-Uva da vino	2,01%	2,31%	2,32%	2,32%	2,34%	2,36%	2,33%	2,34%	2,35%
VINO/MOSTO(stato liquido)hl	**-**	**-**	**-**	**-**	**-**	**-**	**-**	**-**	**-**
OLIVO	**-**	**-**	**-**	**-**	**0,00%**	**0,00%**	**0,00%**	**0,00%**	**0,00%**
SUPERFICIE TOTALE	**3,43%**	**3,54%**	**3,54%**	**3,58%**	**3,62%**	**3,66%**	**3,68%**	**3,73%**	**3,89%**

Fonte: Elaborazione BMTI su dati ISTAT

Tabella B.23: incidenza della provincia di Cuneo sulla superficie di coltivazioni foraggere totale nazionale

Incidenza percentuale della superficie totale delle coltivazioni foraggere della Provincia di Cuneo su totale Italia									
Coltivazione	**1999**	**2000**	**2001**	**2002**	**2003**	**2004**	**2005**	**2006**	**2007**
FORAGGERE TEMPORANEE	**3,55%**	**3,47%**	**3,90%**	**2,06%**	**2,14%**	**2,19%**	**2,10%**	**2,14%**	**2,20%**
-ERBAI	1,55%	1,59%	1,72%	1,91%	2,03%	2,10%	1,94%	2,01%	2,00%
--Erbai Monofiti	2,54%	2,61%	2,75%	2,91%	3,05%	3,20%	2,99%	3,12%	3,19%
---Mais Ceroso	3,53%	4,73%	4,55%	5,12%	5,33%	5,36%	5,05%	5,26%	5,30%
---Orzo in Erba	0,11%	0,11%	0,12%	0,12%	0,12%	0,12%	0,11%	0,12%	0,12%
---Orzo Ceroso	10,75%	10,59%	13,32%	1,85%	1,09%	1,52%	1,28%	1,11%	1,16%
---Loietto	0,76%	0,26%	0,34%	1,96%	1,86%	2,05%	1,95%	1,85%	1,89%
---Altri	1,67%	0,03%	0,51%	0,46%	0,43%	0,54%	0,56%	0,55%	0,58%
--Erbai Polifiti	0,23%	0,27%	0,29%	0,55%	0,53%	0,57%	0,55%	0,54%	0,51%
---Graminacee	-	-	-	-	-	-	-	-	-
---Leguminose	-	-	-	-	-	-	-	-	-
---Altri miscugli	0,35%	0,42%	0,43%	0,83%	0,80%	0,87%	0,83%	0,80%	0,75%
-PRATI AVVICENDATI	5,16%	4,99%	5,67%	2,17%	2,23%	2,27%	2,24%	2,25%	2,37%
--Monofiti	1,19%	1,21%	1,35%	0,77%	0,79%	0,82%	0,80%	0,81%	0,87%
---Erba Medica	0,11%	0,18%	0,13%	0,55%	0,56%	0,55%	0,54%	0,55%	0,60%
---Lupinella	-	-	-	-	-	-	-	-	-
---Sulla	-	-	-	-	-	-	-	-	-
---Altre Specie	17,43%	16,13%	18,78%	4,89%	5,04%	6,31%	6,05%	6,28%	6,66%
--Polifiti	24,55%	23,02%	24,82%	9,81%	9,88%	9,68%	9,86%	9,23%	9,14%
FORAGGERE PERMANENTI	**3,34%**	**3,35%**	**3,41%**	**3,31%**	**3,32%**	**3,34%**	**3,31%**	**3,39%**	**3,47%**
-Prati	5,45%	5,48%	5,72%	5,30%	5,43%	5,50%	5,56%	5,85%	5,85%
-Pascoli	2,75%	2,76%	2,77%	2,79%	2,79%	2,80%	2,75%	2,81%	2,89%
--Altri pascoli	0,10%	0,10%	0,10%	0,09%	4,08%	4,20%	4,12%	4,14%	4,54%
--Pascoli poveri	6,65%	6,65%	6,66%	7,63%	0,16%	0,20%	0,20%	0,21%	0,18%
SUPERFICIE TOTALE	**9,87%**	**9,83%**	**10,37%**	**8,36%**	**8,48%**	**8,59%**	**8,42%**	**8,62%**	**8,82%**

Fonte: Elaborazione BMTI su dati ISTAT

Tabella B.24: incidenza della provincia di Cuneo sulla superficie di coltivazioni di ortaggi in serra totale nazionale

Incidenza percentuale della superficie totale delle coltivazioni di ortaggi in serra della Provincia di Cuneo su totale Italia									
Coltivazione	**1999**	**2000**	**2001**	**2002**	**2003**	**2004**	**2005**	**2006**	**2007**
Asparago	-	-	-	-	-	-	-	-	-
Cetriolo da mensa	0,39%	0,34%	0,41%	0,41%	0,68%	0,62%	0,45%	0,59%	0,45%
Fagiolino	0,31%	0,33%	0,31%	0,31%	0,36%	0,31%	0,09%	0,20%	0,10%
Fragola	0,92%	1,02%	1,46%	1,53%	1,75%	1,71%	-	1,84%	-
Lattuga	0,07%	0,07%	0,07%	0,06%	0,15%	0,13%	0,16%	0,14%	0,16%
Melanzana	0,31%	0,33%	0,26%	0,31%	0,33%	0,29%	0,53%	0,43%	0,26%
Popone o melone	0,03%	0,03%	0,04%	0,03%	0,11%	0,10%	0,07%	0,07%	0,07%
Peperone	2,35%	2,13%	1,75%	1,86%	2,02%	1,94%	1,72%	1,85%	3,44%
Pomodoro	0,94%	0,93%	0,91%	0,95%	1,31%	1,21%	0,94%	1,11%	1,47%
Zucchina	1,08%	1,11%	1,06%	0,99%	1,43%	1,25%	1,14%	1,17%	1,10%
Basilico	-	-	-	-	2,22%	1,98%	4,69%	2,62%	10,07%
Barbabietola da orto	-	-	-	-	27,80%	26,95%	10,83%	9,62%	9,43%
Bietola	2,37%	3,71%	2,81%	2,13%	-	-	1,08%	0,79%	0,99%
Carota	-	-	-	-	-	-	-	-	-
Cocomero	-	-	-	-	-	-	-	-	-
Finocchio	-	-	-	-	-	-	-	-	-
Indivia	-	-	-	-	-	-	0,54%	0,54%	0,59%
Radicchio	2,31%	1,41%	1,17%	0,87%	0,72%	0,69%	0,53%	0,38%	0,71%
Pisello	-	-	-	-	-	-	-	-	-
Prezzemolo	2,04%	1,78%	1,54%	1,20%	3,44%	2,35%	2,44%	2,24%	2,96%
Ravanello	-	-	-	-	0,44%	0,35%	0,17%	0,21%	0,55%
Sedano	2,30%	1,83%	1,63%	0,90%	0,79%	0,82%	1,42%	0,77%	0,88%
Spinacio	15,57%	8,40%	7,81%	2,61%	7,27%	5,00%	4,12%	9,62%	8,17%
Valeriana	5,12%	3,23%	3,41%	2,10%	9,16%	7,89%	6,30%	5,88%	5,39%
Altri ortaggi	-	3,15%	3,01%	2,61%	-	-	-	-	-
SUPERFICIE TOTALE	**0,78%**	**0,87%**	**0,85%**	**0,83%**	**1,11%**	**1,02%**	**0,72%**	**0,93%**	**0,88%**

Fonte: Elaborazione BMTI su dati ISTAT

Tabella B.25: incidenza della provincia di Cuneo sulla superficie di coltivazioni di ortaggi in complesso totale nazionale

Incidenza percentuale della superficie totale delle coltivazioni di ortaggi in complesso della Provincia di Cuneo su totale Italia									
Coltivazione	**1999**	**2000**	**2001**	**2002**	**2003**	**2004**	**2005**	**2006**	**2007**
Asparago	0,66%	0,73%	0,63%	0,61%	1,27%	1,25%	1,55%	1,36%	1,32%
Cetriolo da mensa	0,15%	0,11%	0,13%	0,14%	0,24%	0,24%	0,18%	0,23%	0,17%
Fagiuolo e fagiolino	7,76%	8,54%	8,68%	8,66%	8,65%	8,69%	8,00%	6,59%	7,94%
Fragola	7,29%	8,03%	8,55%	9,11%	3,12%	2,02%	1,54%	2,66%	1,66%
Lattuga	0,14%	0,22%	0,21%	0,24%	0,26%	0,28%	0,30%	0,28%	0,28%
Melanzana	0,13%	0,13%	0,12%	0,13%	0,28%	0,29%	0,35%	0,36%	0,28%
Popone o melone	0,05%	0,05%	0,05%	0,04%	0,07%	0,07%	0,06%	0,06%	0,07%
Peperone	1,47%	1,79%	1,50%	1,59%	2,35%	2,47%	1,91%	1,56%	1,90%
Pomodoro	0,10%	0,13%	0,14%	0,14%	0,35%	0,31%	0,34%	0,39%	0,38%
Zucchina	1,26%	1,30%	1,28%	3,65%	4,00%	3,99%	3,53%	3,42%	3,56%
Barbabietola da orto	-	-	-	-	4,66%	4,56%	1,53%	1,65%	1,41%
Bietola	0,06%	0,06%	0,06%	0,35%	0,24%	0,33%	0,34%	0,33%	0,34%
Carota	0,33%	0,14%	0,14%	0,19%	0,18%	0,20%	0,19%	0,20%	0,20%
Cocomero	-	-	-	-	-	-	-	-	-
Finocchio	-	-	-	0,01%	0,01%	0,02%	0,02%	0,01%	0,01%
Indivia	0,08%	0,10%	0,09%	0,09%	0,09%	0,16%	0,18%	0,15%	0,15%
Radicchio	0,01%	0,01%	0,01%	0,08%	0,06%	0,06%	0,07%	0,06%	0,07%
Pisello	0,65%	0,66%	0,69%	0,68%	0,19%	0,19%	0,17%	0,32%	0,32%
Prezzemolo	0,13%	0,13%	0,10%	0,10%	0,72%	0,73%	0,60%	0,58%	0,45%
Ravanello	-	-	-	-	0,50%	0,46%	0,32%	0,32%	0,39%
Sedano	0,82%	0,74%	0,79%	0,30%	0,25%	0,32%	0,36%	0,28%	0,32%
Spinacio	1,01%	0,97%	0,96%	1,59%	1,76%	1,54%	1,25%	1,57%	0,21%
Valeriana	-	-	-	-	-	-	6,30%	5,88%	5,39%
Basilico	-	-	-	-	-	-	4,69%	2,62%	10,07%
Altre ortaggi	-	-	-	-	-	-	-	-	-
SUPERFICIE TOTALE	**0,87%**	**0,95%**	**0,98%**	**1,11%**	**1,12%**	**1,07%**	**0,99%**	**0,93%**	**1,01%**

Fonte: Elaborazione BMTI su dati ISTAT

Tabella B.26: incidenza della regione Piemonte sulla superficie di coltivazioni erbacee totale nazionale

Incidenza percentuale della produzione raccolta delle coltivazioni erbacee della Regione Piemonte su totale Italia									
Coltivazione	**1999**	**2000**	**2001**	**2002**	**2003**	**2004**	**2005**	**2006**	**2007**
Cereali	**9,91%**	**10,11%**	**9,63%**	**9,57%**	**9,96%**	**9,73%**	**10,44%**	**11,08%**	**11,31%**
-Frumento in complesso	4,25%	4,38%	3,75%	3,99%	3,60%	3,54%	4,18%	4,50%	4,24%
--Frumento tenero	14,46%	15,31%	13,53%	13,93%	13,93%	14,10%	14,58%	14,66%	13,35%
--Frumento duro	0,05%	0,05%	0,08%	0,08%	0,07%	0,07%	0,06%	0,09%	0,07%
-Segale	18,74%	27,16%	24,48%	22,50%	19,16%	19,64%	23,32%	24,90%	18,40%
-Orzo	7,19%	7,04%	7,31%	7,00%	7,74%	7,13%	7,62%	7,34%	7,20%
-Avena	1,01%	0,97%	1,28%	1,01%	0,78%	0,80%	0,77%	0,78%	0,87%
-Riso	51,24%	51,69%	50,84%	51,44%	52,00%	51,38%	52,00%	51,66%	-
-Mais	16,41%	16,37%	15,59%	15,57%	16,30%	15,86%	16,56%	17,07%	17,50%
-Sorgo	2,02%	1,87%	1,92%	1,99%	2,01%	1,99%	1,80%	1,64%	1,65%
-Altri cereali	27,10%	16,18%	18,95%	17,00%	15,84%	14,01%	9,24%	9,65%	6,44%
Legumi secchi	**6,19%**	**6,23%**	**6,18%**	**6,49%**	**6,76%**	**6,68%**	**6,28%**	**6,03%**	**6,17%**
-Fava da granella	0,02%	0,02%	0,03%	0,03%	0,06%	0,06%	0,05%	0,05%	0,04%
-Fagiolo	36,87%	36,94%	39,56%	40,89%	41,03%	40,74%	40,98%	36,74%	51,89%
-Pisello in complesso	3,26%	3,76%	2,86%	2,08%	9,97%	9,08%	10,10%	10,24%	8,78%
--Pisello proteico	7,20%	8,45%	4,99%	3,01%	11,85%	10,98%	12,71%	12,65%	10,89%
--Pisello da granella	0,00%	0,00%	0,00%	0,00%	4,68%	3,83%	2,47%	3,45%	2,25%
-Cece	0,00%	0,00%	0,00%	0,00%	0,00%	0,00%	0,00%	0,02%	0,00%
-Lenticchia	0,00%	0,00%	0,00%	0,00%	0,00%	0,00%	0,00%	0,00%	0,00%
Piante da tubero	**3,06%**	**3,18%**	**3,46%**	**3,53%**	**2,70%**	**2,80%**	**2,74%**	**2,62%**	**2,80%**
-Patata in complesso	3,10%	3,23%	3,51%	3,60%	2,75%	2,85%	2,80%	2,67%	2,81%
--Patata primaticcia	0,04%	0,00%	0,00%	0,00%	0,00%	0,00%	0,03%	0,03%	0,03%
--Patata comune	4,19%	4,56%	5,07%	4,96%	3,76%	4,09%	3,81%	3,57%	3,86%
-Batata o patata dolce	0,00%	0,00%	0,00%	0,00%	0,00%	0,00%	0,00%	0,00%	0,00%
Ortaggi in piena aria	**2,25%**	**2,26%**	**2,40%**	**2,48%**	**2,42%**	**2,31%**	**2,24%**	**2,26%**	**2,31%**
-Legumi freschi	4,84%	5,33%	5,65%	5,63%	5,49%	5,69%	5,31%	4,46%	5,35%
--Fava fresca	0,02%	0,12%	0,13%	0,13%	0,16%	0,17%	0,11%	0,10%	0,10%
--Fagiuolo e fagiolino	8,48%	9,26%	9,56%	9,52%	9,42%	9,85%	9,21%	7,90%	9,70%
--Pisello	2,93%	2,94%	3,06%	3,03%	2,13%	2,11%	2,06%	2,06%	1,98%
-Radici e bulbi	6,05%	5,74%	5,85%	6,31%	6,48%	6,39%	6,39%	6,49%	6,32%
--Aglio e scalogno	3,68%	3,64%	3,40%	4,12%	3,17%	3,23%	2,88%	2,90%	2,90%
--Barbabietola da orto	17,89%	23,63%	20,04%	15,86%	24,19%	23,66%	23,22%	23,73%	22,84%
--Carota e pastinaca	1,47%	1,18%	1,21%	1,27%	1,29%	1,28%	1,13%	1,34%	1,18%
--Cipolla	10,46%	10,65%	11,56%	11,48%	11,90%	12,22%	12,82%	12,30%	12,16%
--Porro	11,94%	13,90%	8,77%	8,92%	10,94%	11,53%	9,21%	11,36%	8,73%
--Rapa	1,88%	1,90%	1,80%	7,65%	7,91%	5,64%	5,60%	5,56%	5,06%
--Ravanello	0,00%	0,00%	0,00%	0,00%	0,52%	0,51%	0,37%	0,89%	0,37%
-Fusti foglie e infiorescenze	1,25%	1,16%	1,23%	1,13%	1,13%	1,16%	1,11%	1,11%	1,12%
--Asparago	9,11%	8,00%	7,88%	7,56%	6,89%	6,58%	7,18%	6,99%	6,98%
--Bietola da costa	1,16%	1,27%	1,24%	1,42%	1,37%	1,54%	1,57%	0,49%	1,54%
--Broccoletto di rapa	0,17%	0,18%	0,19%	0,33%	0,37%	0,39%	0,41%	0,38%	0,38%
--Carciofo	0,00%	0,00%	0,00%	0,00%	0,00%	0,00%	0,00%	0,00%	0,00%
--Cavoli	4,05%	3,24%	3,50%	2,61%	2,66%	2,06%	1,85%	2,06%	1,92%
---Cavolo cappuccio	0,88%	0,87%	0,90%	0,36%	0,38%	0,37%	0,44%	0,47%	0,45%
---Cavolo verza	8,98%	7,05%	7,63%	5,95%	6,07%	6,34%	6,00%	6,55%	5,95%
---Cavolo di Bruxelles	0,00%	0,00%	0,00%	0,44%	0,45%	1,59%	0,60%	1,26%	0,65%
---Altri cavoli	0,00%	0,00%	0,00%	0,00%	0,00%	0,00%	0,00%	0,00%	0,00%
--Cavolfiore e cavolo broccolo	1,08%	1,29%	1,38%	1,15%	1,24%	1,78%	1,70%	1,70%	1,69%
--Finocchio	0,43%	0,43%	0,50%	0,47%	0,44%	0,43%	0,43%	0,46%	0,44%
--Insalata	0,82%	0,74%	0,83%	0,91%	0,90%	0,94%	0,83%	0,92%	0,86%
---Indivia (riccia e scarola)	0,80%	0,50%	0,56%	0,89%	0,88%	0,93%	0,56%	0,92%	0,55%
---Lattuga	1,27%	1,28%	1,44%	1,45%	1,48%	1,58%	1,60%	1,59%	1,59%
---Radicchio o cicoria	0,27%	0,27%	0,29%	0,27%	0,25%	0,25%	0,20%	0,23%	0,22%
--Prezzemolo	0,00%	0,00%	0,00%	0,00%	0,52%	0,55%	0,41%	0,40%	0,29%
--Sedano	2,90%	2,78%	2,97%	2,01%	2,00%	2,04%	2,04%	0,65%	1,82%
--Spinacio	6,45%	6,21%	6,21%	6,40%	6,30%	5,96%	5,55%	5,94%	5,96%
-Frutti	1,94%	2,00%	2,15%	2,36%	2,27%	1,96%	1,95%	2,13%	2,08%
--Cetriolo da mensa	0,00%	0,00%	0,00%	0,00%	0,00%	0,00%	0,00%	0,00%	0,00%
--Cetriolo da sottaceti	0,00%	0,00%	0,00%	0,00%	0,00%	0,00%	0,00%	0,00%	0,00%
--Cocomero	0,52%	0,49%	0,51%	0,49%	0,54%	0,54%	0,57%	0,63%	0,74%
--Fragola	13,62%	14,81%	15,26%	16,45%	7,08%	4,21%	5,42%	6,09%	5,26%
--Melanzana	0,83%	0,74%	0,84%	0,84%	0,98%	1,05%	0,81%	0,90%	0,72%
--Peperone	3,52%	3,78%	3,71%	4,02%	4,85%	3,73%	3,08%	2,62%	2,51%
--Pomodoro	1,22%	1,38%	1,58%	1,67%	2,11%	1,97%	1,67%	1,79%	1,69%
--Pomodoro da industria	1,10%	1,07%	1,20%	1,20%	1,26%	1,13%	1,26%	1,49%	1,43%
--Popone o melone	1,40%	1,32%	1,41%	1,39%	1,30%	1,31%	1,24%	1,22%	1,35%
--Zucchina	9,07%	9,68%	9,02%	11,48%	11,59%	10,65%	10,08%	9,81%	9,34%
-Funghi di coltivazione	-	-	-	-	-	-	-	-	-
Coltivazioni industriali	**7,72%**	**7,65%**	**8,28%**	**6,25%**	**5,99%**	**6,24%**	**5,62%**	**4,59%**	**9,20%**
-Semi oleosi	10,03%	9,63%	10,43%	7,61%	6,87%	7,21%	6,45%	5,48%	6,97%
--Arachide	0,00%	0,00%	0,00%	0,00%	0,00%	0,00%	0,00%	0,00%	0,00%
--Colza	6,98%	8,83%	12,10%	20,27%	27,19%	33,29%	31,97%	29,11%	15,52%
--Girasole	6,94%	6,85%	7,18%	5,42%	4,82%	5,87%	5,35%	5,06%	5,50%
--Ravizzone	0,00%	0,00%	0,00%	0,00%	0,00%	0,00%	0,00%	0,00%	0,00%
--Soia	13,26%	12,09%	13,13%	9,21%	8,27%	7,84%	6,80%	5,35%	7,95%
--Sesamo	0,00%	0,00%	0,00%	0,00%	0,00%	0,00%	0,00%	0,00%	0,00%
-Piante tessili	25,69%	28,21%	47,50%	9,80%	3,79%	3,65%	25,60%	14,11%	4,16%
--Canapa	25,69%	28,21%	47,50%	10,47%	4,08%	3,98%	33,33%	29,95%	6,85%
--Lino	0,00%	0,00%	0,00%	6,56%	0,00%	0,00%	0,00%	0,00%	0,00%
-Barbabietola da zucchero	4,68%	4,75%	5,16%	5,35%	5,71%	5,90%	5,42%	2,73%	16,02%
-Tabacco	0,18%	0,15%	0,17%	0,20%	0,19%	0,23%	0,22%	0,25%	-
SUPERFICIE TOTALE	**20,53%**	**20,83%**	**20,16%**	**19,46%**	**19,70%**	**19,44%**	**20,35%**	**21,36%**	**22,73%**

Fonte: Elaborazione BMTI su dati ISTAT

Tabella B.27: incidenza della regione Piemonte sulla superficie di coltivazioni legnose totale nazionale

Incidenza percentuale della produzione raccolta delle coltivazioni legnose della Regione Piemonte su totale Italia									
Coltivazione	**1999**	**2000**	**2001**	**2002**	**2003**	**2004**	**2005**	**2006**	**2007**
Frutta fresca	**6,15%**	**6,07%**	**6,12%**	**6,15%**	**6,42%**	**6,51%**	**6,57%**	**6,74%**	**6,66%**
-Melo	9,46%	8,55%	8,66%	7,82%	8,33%	8,37%	8,53%	8,39%	8,69%
-Pero	3,14%	2,99%	3,01%	3,15%	3,27%	3,30%	3,32%	3,41%	3,43%
-A nocciuolo	6,41%	6,42%	6,46%	6,44%	6,20%	6,11%	5,99%	5,96%	6,11%
--Albicocca	5,78%	5,72%	5,77%	5,83%	5,98%	6,02%	5,32%	5,39%	5,70%
--Ciliegio	1,42%	1,35%	1,39%	1,41%	1,34%	1,35%	1,27%	1,25%	1,25%
--Pesco	6,97%	7,03%	7,13%	7,12%	6,10%	6,22%	6,16%	6,13%	6,34%
--Nettarina	10,85%	10,82%	10,78%	10,78%	10,57%	10,28%	10,34%	10,32%	10,40%
--Susino	5,02%	5,09%	5,20%	4,93%	7,39%	6,08%	5,99%	6,11%	6,16%
--Nespolo del giappone	0,00%	0,00%	0,00%	0,00%	0,00%	0,00%	0,00%	0,00%	0,00%
-In guscio	4,92%	4,96%	4,99%	5,04%	5,79%	6,07%	6,24%	6,81%	6,23%
--Nocciole	11,52%	11,55%	11,51%	11,56%	13,30%	13,87%	14,11%	15,11%	13,44%
--Mandorle	0,00%	0,00%	0,00%	0,00%	0,00%	0,00%	0,00%	0,00%	0,00%
--Pistacchi	0,00%	0,00%	0,00%	0,00%	0,00%	0,00%	0,00%	0,00%	0,00%
-Altra frutta di piante legnose	0,00%	0,00%	0,00%	0,00%	0,00%	0,00%	0,00%	0,00%	0,00%
--Fico	0,00%	0,00%	0,00%	0,00%	0,00%	0,00%	0,00%	0,00%	0,00%
--Cotogno	0,00%	0,00%	0,00%	0,00%	0,00%	0,00%	0,00%	0,00%	0,00%
--Loto	0,00%	0,00%	0,00%	0,00%	0,00%	0,00%	0,00%	0,00%	0,00%
--Melograno	0,00%	0,00%	0,00%	0,00%	0,00%	0,00%	0,00%	0,00%	0,00%
-Bacche	37,73%	38,05%	39,10%	26,90%	27,32%	14,73%	13,62%	21,27%	12,92%
--Ribes rosso	15,69%	15,69%	14,29%	12,00%	10,87%	8,20%	7,81%	5,95%	6,41%
--Ribes nero	0,00%	0,00%	0,00%	25,00%	25,00%	22,22%	18,18%	14,29%	15,38%
--Lampone	36,31%	33,52%	31,61%	19,16%	19,19%	19,89%	18,95%	15,02%	21,30%
--Uva spina	33,33%	33,33%	33,33%	25,00%	33,33%	33,33%	25,00%	16,67%	16,67%
--Altre bacche	44,09%	47,06%	53,59%	37,70%	38,54%	10,63%	9,50%	31,54%	8,25%
-Altra frutta nda	7,85%	8,40%	9,75%	11,18%	11,50%	11,44%	11,51%	11,45%	11,85%
--Actinidia o kiwi	18,66%	19,50%	18,15%	20,01%	20,73%	19,95%	19,95%	19,56%	19,75%
--Carrubo	0,00%	0,00%	0,00%	0,00%	0,00%	0,00%	0,00%	0,00%	0,00%
--Fico d'India	0,00%	0,00%	0,00%	0,00%	0,00%	0,00%	0,00%	0,00%	0,00%
--Nespolo comune	0,00%	0,00%	0,00%	0,00%	0,00%	0,00%	0,00%	0,00%	0,00%
Agrumi	**0,00%**	**0,00%**	**0,00%**	**0,00%**	**0,00%**	**0,00%**	**0,00%**	**0,00%**	**0,00%**
-Arancio	0,00%	0,00%	0,00%	0,00%	0,00%	0,00%	0,00%	0,00%	0,00%
-Mandarino	0,00%	0,00%	0,00%	0,00%	0,00%	0,00%	0,00%	0,00%	0,00%
-Clementina	0,00%	0,00%	0,00%	0,00%	0,00%	0,00%	0,00%	0,00%	0,00%
-Limone	0,00%	0,00%	0,00%	0,00%	0,00%	0,00%	0,00%	0,00%	0,00%
-Pompelmo	0,00%	0,00%	0,00%	0,00%	0,00%	0,00%	0,00%	0,00%	0,00%
-Altri agrumi	0,00%	0,00%	0,00%	0,00%	0,00%	0,00%	0,00%	0,00%	0,00%
--Bergamotto	0,00%	0,00%	0,00%	0,00%	0,00%	0,00%	0,00%	0,00%	0,00%
--Cedro	0,00%	0,00%	0,00%	0,00%	0,00%	0,00%	0,00%	0,00%	0,00%
--Chinotto	0,00%	0,00%	0,00%	0,00%	0,00%	0,00%	0,00%	0,00%	0,00%
VITE	**6,58%**	**6,80%**	**6,73%**	**6,73%**	**6,76%**	**6,79%**	**6,75%**	**6,78%**	**6,84%**
-Uva da tavola	0,23%	0,23%	0,22%	0,33%	0,32%	0,31%	0,32%	0,29%	0,34%
-Uva da vino	7,12%	7,45%	7,39%	7,38%	7,41%	7,44%	7,41%	7,44%	7,48%
VINO/MOSTO(stato liquido)hl	**-**	**-**	**-**	**-**	**-**	**-**	**-**	**-**	**-**
OLIVO	**0,00%**	**0,00%**	**0,00%**	**0,00%**	**0,00%**	**0,00%**	**0,00%**	**0,00%**	**0,00%**
SUPERFICIE TOTALE	**7,38%**	**7,23%**	**7,19%**	**7,21%**	**7,36%**	**7,40%**	**7,40%**	**7,49%**	**7,47%**

Fonte: Elaborazione BMTI su dati ISTAT

Tabella B.28: incidenza della regione Piemonte sulla superficie di coltivazioni foraggere totale nazionale

Incidenza percentuale della superficie totale delle coltivazioni foraggere della Regione Piemonte su totale Italia									
Coltivazione	**1999**	**2000**	**2001**	**2002**	**2003**	**2004**	**2005**	**2006**	**2007**
FORAGGERE TEMPORANEE	**7,55%**	**7,51%**	**8,03%**	**5,13%**	**5,13%**	**5,35%**	**5,21%**	**5,26%**	**5,34%**
-ERBAI	5,23%	5,33%	5,49%	4,13%	3,98%	4,02%	3,82%	3,93%	3,78%
--Erbai Monofiti	7,95%	8,20%	8,26%	5,86%	6,20%	6,35%	6,16%	6,32%	6,27%
---Mais Ceroso	11,87%	13,05%	12,71%	8,44%	9,09%	8,95%	8,70%	8,93%	8,58%
---Orzo in Erba	0,22%	0,21%	0,23%	0,23%	0,16%	0,15%	0,11%	0,15%	0,11%
---Orzo Ceroso	13,05%	13,81%	16,76%	6,53%	1,88%	2,33%	1,97%	1,75%	1,93%
---Loietto	4,75%	4,78%	3,99%	5,05%	5,02%	5,09%	5,01%	4,76%	4,96%
---Altri	4,56%	3,13%	3,62%	3,40%	3,53%	3,96%	4,06%	4,15%	4,44%
--Erbai Polifiti	1,58%	1,62%	1,65%	1,76%	0,74%	0,79%	0,72%	0,75%	0,69%
---Graminacee	6,39%	6,35%	5,91%	5,72%	0,38%	0,46%	0,47%	0,45%	0,58%
---Leguminose	0,13%	0,13%	0,17%	0,17%	0,41%	0,40%	0,22%	0,40%	0,18%
---Altri miscugli	0,67%	0,73%	0,75%	0,91%	0,91%	0,98%	0,91%	0,91%	0,84%
-PRATI AVVICENDATI	9,42%	9,28%	10,10%	5,94%	6,06%	6,44%	6,34%	6,35%	6,72%
--Monofiti	3,30%	3,32%	3,58%	2,78%	2,86%	3,03%	2,97%	3,00%	3,23%
---Erba Medica	2,10%	2,19%	2,23%	2,39%	2,43%	2,53%	2,46%	2,50%	2,74%
---Lupinella	0,00%	0,00%	0,00%	0,00%	0,00%	0,00%	0,00%	0,00%	0,00%
---Sulla	0,00%	0,00%	0,00%	0,00%	0,00%	0,00%	0,00%	0,00%	0,00%
---Altre Specie	25,98%	24,22%	27,16%	12,90%	13,19%	16,51%	15,86%	16,44%	17,47%
--Polifiti	39,32%	37,65%	39,00%	23,12%	23,09%	23,76%	24,22%	22,64%	22,41%
FORAGGERE PERMANENTI	**9,83%**	**10,04%**	**10,03%**	**12,16%**	**12,11%**	**12,18%**	**11,91%**	**12,37%**	**12,52%**
-Prati	13,75%	14,58%	14,79%	11,74%	11,60%	11,73%	11,71%	12,44%	12,38%
-Pascoli	8,74%	8,77%	8,71%	12,27%	12,24%	12,29%	11,95%	12,35%	12,56%
--Altri pascoli	1,49%	1,46%	1,50%	8,64%	11,73%	12,19%	11,72%	11,99%	12,93%
--Pascoli poveri	19,45%	19,44%	19,21%	18,77%	13,29%	12,47%	12,39%	13,06%	11,94%
SUPERFICIE TOTALE	**26,50%**	**26,77%**	**27,31%**	**28,97%**	**28,97%**	**29,43%**	**28,72%**	**29,58%**	**29,97%**

Fonte: Elaborazione BMTI su dati ISTAT

Tabella B.29: incidenza della regione Piemonte sulla superficie di coltivazioni di ortaggi in serra totale nazionale

Incidenza percentuale della superficie totale delle coltivazioni di ortaggi in serra della Regione Piemonte su totale Italia									
Coltivazione	**1999**	**2000**	**2001**	**2002**	**2003**	**2004**	**2005**	**2006**	**2007**
Asparago	0,00%	0,11%	0,06%	0,06%	0,00%	0,00%	0,00%	0,00%	0,00%
Cetriolo da mensa	1,17%	1,10%	1,20%	1,05%	0,68%	0,62%	0,45%	0,59%	0,53%
Fagiolino	0,46%	0,92%	0,84%	0,87%	0,36%	0,31%	0,09%	0,20%	0,08%
Fragola	1,51%	1,80%	2,30%	2,39%	2,32%	2,27%	0,63%	2,48%	0,61%
Lattuga	1,53%	1,33%	1,04%	0,89%	0,60%	0,52%	0,49%	0,49%	0,49%
Melanzana	0,87%	0,93%	0,79%	0,89%	0,90%	0,78%	1,54%	1,39%	2,16%
Popone o melone	0,17%	0,16%	0,17%	0,16%	0,14%	0,13%	0,10%	0,10%	0,10%
Peperone	4,79%	4,14%	3,53%	3,65%	8,05%	7,74%	7,64%	8,09%	12,45%
Pomodoro	1,78%	1,82%	1,78%	1,86%	2,11%	1,94%	1,66%	1,83%	2,36%
Zucchina	2,57%	2,87%	2,59%	2,49%	2,77%	2,71%	2,58%	2,54%	3,31%
Basilico	1,15%	1,20%	0,93%	0,78%	2,22%	1,98%	4,69%	2,62%	3,52%
Barbabietola da orto	-	0,00%	0,00%	0,00%	31,95%	30,97%	10,83%	15,40%	10,48%
Bietola	10,66%	16,69%	12,42%	9,51%	0,00%	0,00%	1,08%	0,79%	0,81%
Carota	0,00%	0,00%	0,00%	0,00%	0,00%	0,00%	0,00%	0,00%	0,00%
Cocomero	0,00%	0,00%	0,00%	0,00%	0,00%	0,00%	0,00%	0,00%	0,00%
Finocchio	28,25%	56,88%	36,39%	31,55%	11,74%	10,40%	10,71%	10,75%	9,81%
Indivia	2,81%	2,23%	1,65%	1,61%	0,67%	0,67%	1,61%	1,38%	1,76%
Radicchio	6,92%	4,23%	3,51%	2,61%	1,69%	1,60%	1,85%	1,01%	1,66%
Pisello	0,00%	0,00%	0,00%	0,00%	0,00%	0,00%	0,00%	0,00%	0,00%
Prezzemolo	6,11%	5,34%	4,62%	3,60%	3,44%	2,35%	2,44%	2,24%	2,85%
Ravanello	4,76%	2,83%	2,32%	1,43%	2,18%	1,72%	1,48%	1,21%	4,87%
Sedano	34,48%	27,46%	24,16%	13,40%	16,14%	16,74%	5,49%	13,01%	4,74%
Spinacio	15,57%	8,40%	7,81%	2,61%	7,27%	5,00%	6,06%	13,68%	14,60%
Valeriana	7,68%	4,84%	5,11%	3,16%	9,16%	7,89%	6,30%	5,88%	5,39%
Altri ortaggi	0,16%	3,39%	3,29%	2,87%	0,00%	0,00%	0,00%	0,00%	0,00%
SUPERFICIE TOTALE	**1,84%**	**1,96%**	**1,87%**	**1,81%**	**2,25%**	**2,11%**	**1,75%**	**2,03%**	**2,02%**

Fonte: Elaborazione BMTI su dati ISTAT

Tabella B.30: incidenza della regione Piemonte sulla superficie di coltivazioni di ortaggi in complesso totale nazionale

Incidenza percentuale della superficie totale delle coltivazioni di ortaggi in complesso della Regione Piemonte su totale Italia									
Coltivazione	**1999**	**2000**	**2001**	**2002**	**2003**	**2004**	**2005**	**2006**	**2007**
Asparago	8,05%	7,07%	6,42%	6,22%	5,65%	5,58%	5,87%	0,00%	5,74%
Cetriolo da mensa	0,44%	0,37%	0,37%	0,35%	0,24%	0,24%	0,18%	0,00%	0,19%
Fagiuolo e fagiolino	8,25%	9,04%	9,30%	9,28%	9,15%	9,52%	8,87%	0,00%	9,31%
Fragola	8,30%	9,39%	10,02%	10,64%	4,68%	3,20%	2,95%	2,99%	2,85%
Lattuga	1,30%	1,29%	1,39%	1,36%	1,35%	1,39%	1,40%	1,41%	1,39%
Melanzana	0,84%	0,76%	0,83%	0,85%	0,97%	1,00%	0,90%	0,93%	0,84%
Popone o melone	1,24%	1,18%	1,26%	1,24%	1,16%	1,16%	1,10%	1,08%	1,18%
Peperone	3,71%	3,83%	3,68%	3,95%	5,46%	4,57%	4,01%	4,13%	3,63%
Pomodoro	1,16%	1,17%	1,31%	1,33%	1,45%	1,31%	1,36%	1,54%	1,53%
Zucchina	7,81%	8,40%	7,79%	9,76%	9,92%	8,94%	8,52%	8,22%	8,37%
Barbabietola da orto	0,00%	21,43%	18,32%	14,70%	25,37%	24,78%	22,23%	20,99%	21,83%
Bietola	1,39%	1,53%	1,48%	1,65%	1,34%	1,50%	1,56%	1,50%	1,51%
Carota	1,46%	1,18%	1,20%	1,26%	1,28%	1,27%	1,11%	1,14%	1,17%
Cocomero	0,50%	0,47%	0,49%	0,47%	0,49%	0,50%	0,51%	0,57%	0,66%
Finocchio	0,45%	0,45%	0,52%	0,49%	0,45%	0,44%	0,45%	0,45%	0,45%
Indivia	0,83%	0,54%	0,59%	0,91%	0,88%	0,93%	0,58%	0,57%	0,57%
Radicchio	0,30%	0,31%	0,32%	0,30%	0,26%	0,27%	0,22%	0,21%	0,24%
Pisello	2,92%	2,94%	3,06%	3,02%	2,13%	2,11%	2,05%	1,90%	1,98%
Prezzemolo	0,38%	0,38%	0,30%	0,30%	0,72%	0,73%	0,60%	0,58%	0,44%
Ravanello	0,39%	0,35%	0,45%	0,39%	0,90%	0,83%	0,67%	0,63%	0,83%
Sedano	3,51%	3,39%	3,62%	2,66%	2,92%	3,03%	2,27%	2,03%	2,02%
Spinacio	6,51%	6,24%	6,23%	6,25%	6,34%	5,90%	5,58%	5,88%	6,18%
Valeriana	0,00%	0,00%	0,00%	0,00%	0,00%	0,00%	6,30%	5,19%	5,39%
Basilico	0,00%	0,00%	0,00%	0,00%	0,00%	0,00%	4,69%	3,66%	3,52%
Altre ortaggi	0,00%	0,00%	0,00%	0,00%	0,00%	0,00%	0,00%	0,00%	0,00%
SUPERFICIE TOTALE	**2,29%**	**2,35%**	**2,48%**	**2,59%**	**2,53%**	**2,36%**	**2,26%**	**2,30%**	**2,39%**

Fonte: Elaborazione BMTI su dati ISTAT

Tabella B.31: incidenza della provincia di Cuneo sulla superficie di coltivazioni erbacee totale della regione Piemonte

Incidenza percentuale della produzione raccolta delle coltivazioni erbacee della Provincia di Cuneo su totale Piemonte									
Coltivazione	**1999**	**2000**	**2001**	**2002**	**2003**	**2004**	**2005**	**2006**	**2007**
Cereali	**17,86%**	**17,22%**	**16,95%**	**17,40%**	**19,41%**	**19,69%**	**19,50%**	**19,10%**	**19,18%**
-Frumento in complesso	23,16%	22,12%	22,79%	23,44%	25,85%	27,38%	27,02%	24,26%	25,30%
--Frumento tenero	23,36%	22,32%	23,14%	23,76%	26,24%	27,79%	27,31%	24,58%	25,57%
--Frumento duro	-	-	-	-	-	-	-	-	-
-Segale	10,34%	9,84%	16,55%	15,87%	18,11%	17,47%	16,16%	14,95%	16,48%
-Orzo	30,42%	32,40%	26,28%	29,27%	32,55%	36,36%	32,38%	32,97%	33,00%
-Avena	7,00%	10,95%	9,81%	25,43%	32,67%	31,49%	32,04%	22,33%	26,68%
-Riso	0,20%	0,20%	0,17%	0,19%	0,19%	0,19%	0,19%	0,17%	-
-Mais	24,89%	23,55%	23,60%	23,58%	26,57%	26,55%	26,31%	26,68%	26,47%
-Sorgo	19,69%	18,90%	19,18%	19,17%	10,24%	9,22%	16,90%	27,94%	17,61%
-Altri cereali	5,43%	-	7,78%	7,02%	10,73%	12,86%	17,60%	22,79%	22,40%
Legumi secchi	**75,63%**	**75,02%**	**75,08%**	**75,06%**	**64,60%**	**64,78%**	**64,41%**	**53,83%**	**61,69%**
-Fava da granella	-	-	-	-	55,56%	53,85%	45,45%	45,45%	59,09%
-Fagiolo	78,84%	78,33%	78,41%	78,40%	78,31%	78,31%	79,43%	73,28%	75,81%
-Pisello in complesso	-	-	-	-	11,81%	10,67%	16,89%	12,04%	16,62%
--Pisello proteico	-	-	-	-	-	-	11,37%	3,93%	8,25%
--Pisello da granella	-	-	-	-	95,83%	95,24%	100,00%	95,93%	100,00%
-Cece	-	-	-	-	-	-	-	100,00%	-
-Lenticchia	-	-	-	-	-	-	-	-	-
Piante da tubero	**27,89%**	**28,00%**	**25,72%**	**25,58%**	**22,11%**	**21,79%**	**20,45%**	**23,32%**	**23,67%**
-Patata in complesso	27,89%	28,00%	25,72%	25,58%	22,11%	21,79%	20,45%	23,32%	23,67%
--Patata primaticcia	-	-	-	-	-	-	-	-	-
--Patata comune	28,00%	28,00%	25,72%	25,58%	22,11%	21,79%	20,51%	23,39%	23,74%
-Batata o patata dolce	-	-	-	-	-	-	-	-	-
Ortaggi in piena aria	**29,93%**	**33,83%**	**33,21%**	**36,58%**	**37,64%**	**38,39%**	**37,40%**	**34,14%**	**35,63%**
-Legumi freschi	83,26%	84,25%	83,47%	83,43%	85,30%	82,68%	81,23%	77,00%	77,67%
--Fava fresca	-	-	-	-	-	-	-	-	-
--Fagiuolo e fagiolino	94,04%	94,61%	93,46%	93,44%	94,51%	91,27%	90,11%	87,03%	85,24%
--Pisello	22,39%	22,39%	22,46%	22,46%	9,02%	9,02%	8,37%	15,44%	15,90%
-Radici e bulbi	7,90%	7,33%	7,35%	7,46%	7,50%	7,50%	7,54%	7,36%	5,64%
--Aglio e scalogno	13,43%	13,43%	13,64%	13,53%	10,31%	10,31%	15,38%	12,36%	5,49%
--Barbabietola da orto	-	-	-	-	2,06%	2,06%	3,06%	2,91%	3,06%
--Carota e pastinaca	22,35%	11,95%	11,76%	14,77%	14,29%	16,09%	16,67%	14,94%	17,33%
--Cipolla	1,22%	1,16%	1,26%	1,25%	1,07%	1,08%	1,59%	1,59%	1,40%
--Porro	100,00%	100,00%	100,00%	100,00%	98,59%	98,59%	98,18%	78,57%	100,00%
--Rapa	100,00%	100,00%	100,00%	29,58%	25,55%	22,56%	25,36%	25,90%	-
--Ravanello	-	-	-	-	100,00%	100,00%	100,00%	42,86%	100,00%
-Fusti foglie e infiorescenze	10,93%	18,60%	17,94%	23,73%	26,84%	27,64%	28,98%	28,41%	24,21%
--Asparago	8,24%	10,28%	9,90%	9,87%	22,41%	22,41%	26,46%	23,90%	23,02%
--Bietola da costa	-	-	-	21,28%	18,18%	22,22%	20,45%	64,29%	20,45%
--Broccoletto di rapa	-	-	-	-	-	-	-	-	-
--Carciofo	-	-	-	-	-	-	-	-	-
--Cavoli	11,58%	25,40%	24,24%	36,87%	36,67%	35,11%	39,47%	36,34%	39,18%
---Cavolo cappuccio	-	-	-	-	-	-	15,00%	14,29%	15,00%
---Cavolo verza	12,57%	28,13%	26,73%	38,46%	38,24%	35,82%	40,63%	37,13%	40,00%
---Cavolo di Bruxelles	-	-	-	100,00%	100,00%	100,00%	100,00%	100,00%	100,00%
---Altri cavoli	-	-	-	-	-	-	-	-	-
--Cavolfiore e cavolo broccolo	8,87%	34,27%	34,85%	50,18%	53,51%	56,43%	55,02%	54,55%	54,69%
--Finocchio	-	-	-	1,89%	1,89%	3,85%	3,88%	2,83%	2,91%
--Insalata	10,00%	16,39%	14,14%	17,19%	16,99%	19,25%	23,22%	18,63%	21,11%
---Indivia (riccia e scarola)	10,31%	20,00%	15,63%	10,31%	10,31%	17,31%	30,00%	14,71%	25,00%
---Lattuga	11,54%	18,43%	16,25%	18,55%	18,84%	19,50%	20,98%	19,50%	19,58%
---Radicchio o cicoria	-	-	-	24,39%	20,51%	22,50%	30,30%	22,50%	27,27%
--Prezzemolo	-	-	-	-	100,00%	100,00%	100,00%	100,00%	100,00%
--Sedano	27,13%	25,62%	25,62%	13,16%	10,81%	14,08%	14,08%	36,00%	15,49%
--Spinacio	14,19%	14,22%	14,02%	24,15%	24,27%	22,44%	19,43%	22,52%	-
-Frutti	23,06%	24,94%	24,24%	30,85%	31,61%	33,12%	32,30%	30,82%	33,14%
--Cetriolo da mensa	-	-	-	-	-	-	-	-	-
--Cetriolo da sottaceti	-	-	-	-	-	-	-	-	-
--Cocomero	-	-	-	-	-	-	-	-	-
--Fragola	90,11%	87,97%	87,64%	87,79%	63,93%	56,00%	58,82%	58,33%	65,36%
--Melanzana	11,90%	12,82%	11,49%	11,49%	27,52%	27,78%	40,70%	38,46%	38,37%
--Peperone	37,47%	45,65%	38,90%	38,03%	50,09%	70,18%	63,42%	56,94%	67,85%
--Pomodoro	20,31%	28,45%	27,45%	27,30%	43,66%	43,93%	43,04%	37,74%	46,08%
--Pomodoro da industria	-	-	-	-	11,86%	11,76%	16,91%	16,64%	14,92%
--Popone o melone	3,41%	4,07%	3,32%	3,32%	5,21%	5,25%	4,97%	4,61%	4,97%
--Zucchina	14,40%	13,91%	14,81%	37,26%	39,69%	44,57%	41,20%	41,11%	43,15%
-Funghi di coltivazione	-	-	-	-	-	-	-	-	-
Coltivazioni industriali	**13,82%**	**15,77%**	**16,15%**	**12,17%**	**15,23%**	**15,18%**	**14,71%**	**12,40%**	**3,44%**
-Semi oleosi	17,03%	19,06%	19,30%	17,07%	21,43%	20,62%	18,37%	13,41%	5,98%
--Arachide	-	-	-	-	-	-	-	-	-
--Colza	6,26%	7,18%	6,00%	5,98%	1,22%	1,26%	2,34%	2,43%	3,51%
--Girasole	6,96%	7,58%	7,50%	7,51%	6,60%	6,60%	6,60%	5,60%	6,50%
--Ravizzone	-	-	-	-	-	-	-	-	-
--Soia	22,64%	25,78%	26,42%	24,74%	32,11%	30,85%	27,98%	20,68%	5,89%
--Sesamo	-	-	-	-	-	-	-	-	-
-Piante tessili	3,57%	22,73%	15,79%	11,43%	22,86%	20,00%	21,88%	10,17%	21,88%
--Canapa	3,57%	22,73%	15,79%	12,90%	22,86%	20,00%	21,88%	10,17%	21,88%
--Lino	-	-	-	-	-	-	-	-	-
-Barbabietola da zucchero	1,67%	2,16%	2,89%	2,97%	4,38%	5,32%	9,87%	5,57%	-
-Tabacco	-	-	-	-	-	-	-	-	-
SUPERFICIE TOTALE	**18,66%**	**18,54%**	**18,42%**	**18,70%**	**20,70%**	**21,05%**	**20,77%**	**19,93%**	**19,40%**

Fonte: Elaborazione BMTI su dati ISTAT

Tabella B.32: incidenza della provincia di Cuneo sulla superficie di coltivazioni legnose totale della regione Piemonte

Incidenza percentuale della produzione raccolta delle coltivazioni legnose della Provincia di Cuneo su totale Piemonte									
Coltivazione	**1999**	**2000**	**2001**	**2002**	**2003**	**2004**	**2005**	**2006**	**2007**
Frutta fresca	**72,30%**	**72,01%**	**71,87%**	**72,96%**	**71,15%**	**71,38%**	**72,38%**	**71,97%**	**77,53%**
-Melo	63,88%	61,70%	61,67%	67,82%	68,50%	68,48%	69,88%	69,02%	74,84%
-Pero	61,11%	55,44%	55,36%	53,98%	55,56%	54,90%	56,77%	55,62%	54,58%
-A nocciuolo	70,42%	70,39%	70,27%	70,20%	68,88%	69,99%	70,34%	70,40%	67,31%
--Albicocca	72,03%	72,39%	72,02%	71,50%	71,65%	71,51%	71,58%	71,58%	71,88%
--Ciliegio	23,15%	19,61%	19,91%	19,72%	19,31%	19,21%	22,37%	22,37%	21,83%
--Pesco	57,50%	57,50%	57,50%	57,50%	55,12%	54,67%	53,65%	53,52%	50,25%
--Nettarina	92,85%	92,85%	92,85%	92,85%	93,21%	93,13%	93,95%	93,99%	89,25%
--Susino	72,16%	71,53%	71,53%	71,55%	56,30%	69,25%	70,24%	70,91%	70,36%
--Nespolo del giappone	-	-	-	-	-	-	-	-	-
-In guscio	81,57%	81,57%	81,57%	81,56%	74,13%	73,82%	74,36%	74,29%	93,17%
--Nocciole	81,57%	81,57%	81,57%	81,56%	74,13%	73,82%	74,36%	74,29%	93,17%
--Mandorle	-	-	-	-	-	-	-	-	-
--Pistacchi	-	-	-	-	-	-	-	-	-
-Altra frutta di piante legnose	-	-	-	-	-	-	-	-	-
--Fico	-	-	-	-	-	-	-	-	-
--Cotogno	-	-	-	-	-	-	-	-	-
--Loto	-	-	-	-	-	-	-	-	-
--Melograno	-	-	-	-	-	-	-	-	-
-Bacche	98,36%	98,36%	98,36%	96,46%	95,65%	65,57%	65,57%	83,97%	-
--Ribes rosso	100,00%	100,00%	100,00%	100,00%	100,00%	100,00%	100,00%	100,00%	-
--Ribes nero	-	-	-	100,00%	100,00%	100,00%	100,00%	100,00%	-
--Lampone	98,36%	98,36%	98,36%	93,75%	90,91%	88,89%	88,89%	88,57%	-
--Uva spina	100,00%	100,00%	100,00%	100,00%	100,00%	100,00%	100,00%	100,00%	-
--Altre bacche	98,21%	98,21%	98,21%	97,22%	97,30%	-	-	80,68%	-
-Altra frutta nda	75,72%	76,81%	76,21%	75,32%	77,46%	77,76%	79,97%	77,95%	76,75%
--Actinidia o kiwi	75,72%	76,81%	76,21%	75,32%	77,46%	77,76%	79,97%	77,95%	76,75%
--Carrubo	-	-	-	-	-	-	-	-	-
--Fico d'India	-	-	-	-	-	-	-	-	-
--Nespolo comune	-	-	-	-	-	-	-	-	-
Agrumi	**-**	**-**	**-**	**-**	**-**	**-**	**-**	**-**	**-**
-Arancio	-	-	-	-	-	-	-	-	-
-Mandarino	-	-	-	-	-	-	-	-	-
-Clementina	-	-	-	-	-	-	-	-	-
-Limone	-	-	-	-	-	-	-	-	-
-Pompelmo	-	-	-	-	-	-	-	-	-
-Altri agrumi	-	-	-	-	-	-	-	-	-
--Bergamotto	-	-	-	-	-	-	-	-	-
--Cedro	-	-	-	-	-	-	-	-	-
--Chinotto	-	-	-	-	-	-	-	-	-
VITE	**28,11%**	**30,98%**	**31,32%**	**31,30%**	**31,49%**	**31,57%**	**31,39%**	**31,41%**	**31,30%**
-Uva da tavola	9,58%	9,58%	9,64%	11,38%	12,17%	12,73%	11,81%	13,40%	11,81%
-Uva da vino	28,16%	31,05%	31,39%	31,40%	31,58%	31,65%	31,47%	31,48%	31,39%
VINO/MOSTO(stato liquido)hl	**-**	**-**	**-**	**-**	**-**	**-**	**-**	**-**	**-**
OLIVO	**-**	**-**	**-**	**-**	**95,24%**	**91,30%**	**76,47%**	**71,88%**	**67,65%**
SUPERFICIE TOTALE	**46,52%**	**49,03%**	**49,24%**	**49,63%**	**49,16%**	**49,44%**	**49,76%**	**49,86%**	**52,05%**

Fonte: Elaborazione BMTI su dati ISTAT

Tabella B.33: incidenza della provincia di Cuneo sulla superficie di coltivazioni foraggere totale della regione Piemonte

Incidenza percentuale della superficie totale delle coltivazioni foraggere della Provincia di Cuneo su totale Piemonte									
Coltivazione	**1999**	**2000**	**2001**	**2002**	**2003**	**2004**	**2005**	**2006**	**2007**
FORAGGERE TEMPORANEE	**46,99%**	**46,16%**	**48,54%**	**40,10%**	**41,71%**	**41,03%**	**40,42%**	**40,73%**	**41,13%**
-ERBAI	29,71%	29,81%	31,36%	46,30%	50,85%	52,20%	50,80%	51,21%	52,85%
--Erbai Monofiti	31,99%	31,80%	33,35%	49,68%	49,16%	50,42%	48,55%	49,40%	50,98%
---Mais Ceroso	29,75%	36,28%	35,76%	60,65%	58,61%	59,89%	58,07%	58,90%	61,71%
---Orzo in Erba	50,00%	51,55%	53,92%	51,55%	-	-	-	-	-
---Orzo Ceroso	82,35%	76,69%	-	28,30%	-	-	-	-	-
---Loietto	16,08%	5,44%	-	38,75%	37,00%	40,20%	38,90%	38,85%	38,14%
---Altri	36,55%	0,91%	13,99%	13,67%	12,25%	13,73%	13,70%	13,25%	13,14%
--Erbai Polifiti	14,39%	16,74%	17,60%	30,89%	71,68%	71,83%	76,31%	71,67%	74,05%
---Graminacee	-	-	-	-	-	-	-	-	-
---Leguminose	-	-	-	-	-	-	-	-	-
---Altri miscugli	52,63%	57,14%	57,55%	91,67%	87,72%	88,71%	91,67%	88,42%	88,96%
-PRATI AVVICENDATI	54,75%	53,81%	56,17%	36,61%	36,83%	35,28%	35,29%	35,39%	35,34%
--Monofiti	35,98%	36,36%	37,74%	27,70%	27,76%	26,88%	26,91%	27,03%	26,93%
---Erba Medica	5,16%	8,40%	5,66%	22,84%	22,82%	21,69%	21,74%	21,87%	21,77%
---Lupinella	-	-	-	-	-	-	-	-	-
---Sulla	-	-	-	-	-	-	-	-	-
---Altre Specie	67,09%	66,61%	69,13%	37,89%	38,20%	38,20%	38,14%	38,18%	38,14%
--Polifiti	62,43%	61,14%	63,65%	42,45%	42,82%	40,73%	40,73%	40,78%	40,79%
FORAGGERE PERMANENTI	**33,91%**	**33,41%**	**34,01%**	**27,23%**	**27,41%**	**27,41%**	**27,76%**	**27,44%**	**27,69%**
-Prati	39,62%	37,60%	38,69%	45,19%	46,81%	46,89%	47,46%	47,04%	47,25%
-Pascoli	31,41%	31,47%	31,81%	22,75%	22,75%	22,75%	23,03%	22,77%	22,98%
--Altri pascoli	6,58%	6,77%	6,70%	1,04%	34,76%	34,45%	35,12%	34,50%	35,12%
--Pascoli poveri	34,22%	34,18%	34,67%	40,62%	1,18%	1,63%	1,63%	1,63%	1,52%
SUPERFICIE TOTALE	**37,25%**	**36,71%**	**37,96%**	**28,87%**	**29,28%**	**29,19%**	**29,31%**	**29,13%**	**29,42%**

Fonte: Elaborazione BMTI su dati ISTAT

Tabella B.34: incidenza della provincia di Cuneo sulla superficie di coltivazioni di ortaggi in serra totale della regione Piemonte

Incidenza percentuale della superficie totale delle coltivazioni di ortaggi in serra della Provincia di Cuneo su totale Piemonte									
Coltivazione	**1999**	**2000**	**2001**	**2002**	**2003**	**2004**	**2005**	**2006**	**2007**
Asparago	-	-	-	-	-	-	-	-	-
Cetriolo da mensa	33,33%	30,77%	34,38%	39,21%	100,00%	100,00%	100,00%	100,00%	85,71%
Fagiolino	66,67%	35,74%	36,52%	35,85%	100,00%	100,00%	100,00%	100,00%	100,00%
Fragola	61,22%	56,96%	63,39%	63,89%	75,30%	75,27%	-	74,26%	-
Lattuga	4,70%	5,41%	6,34%	6,86%	25,00%	25,00%	33,33%	28,21%	32,82%
Melanzana	35,71%	35,23%	33,35%	34,87%	37,11%	37,11%	34,53%	30,54%	12,08%
Popone o melone	20,00%	20,00%	22,00%	20,44%	77,78%	77,78%	71,43%	71,43%	71,43%
Peperone	49,02%	51,39%	49,64%	50,82%	25,05%	25,05%	22,47%	22,83%	27,62%
Pomodoro	52,63%	50,98%	50,80%	51,01%	62,25%	62,25%	56,99%	60,70%	62,31%
Zucchina	42,25%	38,77%	40,99%	39,63%	51,53%	46,33%	44,36%	46,30%	33,27%
Basilico	-	-	-	-	100,00%	100,00%	100,00%	100,00%	100,00%
Barbabietola da orto	-	-	-	-	87,00%	87,00%	100,00%	62,50%	90,00%
Bietola	22,22%	22,22%	22,65%	22,39%	-	-	100,00%	100,00%	100,00%
Carota	-	-	-	-	-	-	-	-	-
Cocomero	-	-	-	-	-	-	-	-	-
Finocchio	-	-	-	-	-	-	-	-	-
Indivia	-	-	-	-	-	-	33,33%	39,16%	33,33%
Radicchio	33,33%	33,33%	33,33%	33,33%	42,86%	42,86%	28,57%	37,53%	42,86%
Pisello	-	-	-	-	-	-	-	-	-
Prezzemolo	33,33%	33,33%	33,33%	33,33%	100,00%	100,00%	100,00%	100,00%	100,00%
Ravanello	-	-	-	-	20,00%	20,28%	11,29%	17,36%	11,29%
Sedano	6,67%	6,67%	6,75%	6,69%	4,88%	4,88%	25,93%	5,95%	18,52%
Spinacio	100,00%	100,00%	100,00%	100,00%	100,00%	100,00%	68,00%	70,37%	56,00%
Valeriana	66,67%	66,67%	66,67%	66,67%	100,00%	100,00%	100,00%	100,00%	100,00%
Altri ortaggi	-	92,94%	91,33%	91,01%	-	-	-	-	-
SUPERFICIE TOTALE	**42,31%**	**44,40%**	**45,50%**	**45,76%**	**49,26%**	**48,59%**	**41,30%**	**45,68%**	**43,28%**

Fonte: Elaborazione BMTI su dati ISTAT

Tabella B.35: incidenza della provincia di Cuneo sulla superficie di coltivazioni di ortaggi in complesso totale della regione Piemonte

Incidenza percentuale della superficie totale delle coltivazioni di ortaggi in complesso della Provincia di Cueo su totale Piemonte									
Coltivazione	**1999**	**2000**	**2001**	**2002**	**2003**	**2004**	**2005**	**2006**	**2007**
Asparago	8,24%	10,26%	9,88%	9,86%	22,41%	22,41%	26,46%	23,90%	23,02%
Cetriolo da mensa	33,33%	30,77%	34,38%	39,21%	100,00%	100,00%	100,00%	100,00%	85,71%
Fagiuolo e fagiolino	94,00%	94,45%	93,31%	93,29%	94,52%	91,28%	90,12%	87,05%	85,25%
Fragola	87,80%	85,50%	85,39%	85,57%	66,77%	63,11%	52,30%	63,21%	58,12%
Lattuga	10,66%	16,93%	15,23%	17,38%	19,26%	19,87%	21,77%	20,07%	20,43%
Melanzana	15,31%	16,70%	14,87%	15,18%	28,76%	28,99%	39,39%	36,93%	32,79%
Popone o melone	3,69%	4,33%	3,63%	3,60%	6,26%	6,30%	5,73%	5,37%	5,73%
Peperone	39,70%	46,64%	40,88%	40,30%	43,03%	54,15%	47,59%	42,17%	52,30%
Pomodoro	8,58%	10,80%	10,64%	10,63%	23,97%	23,88%	25,20%	24,63%	24,78%
Zucchina	16,17%	15,50%	16,48%	37,37%	40,32%	44,69%	41,40%	41,45%	42,52%
Barbabietola da orto	-	-	-	-	18,38%	18,38%	6,86%	7,21%	6,47%
Bietola	4,08%	4,08%	4,18%	21,46%	18,18%	22,22%	22,05%	66,44%	22,49%
Carota	22,35%	11,95%	11,76%	14,77%	14,29%	16,09%	16,67%	14,94%	17,33%
Cocomero	-	-	-	-	-	-	-	-	-
Finocchio	-	-	-	1,80%	1,83%	3,74%	3,77%	2,75%	2,83%
Indivia	9,80%	18,46%	14,49%	9,80%	10,10%	16,98%	30,23%	15,59%	25,58%
Radicchio	4,08%	3,92%	3,70%	25,53%	22,35%	24,14%	30,11%	23,78%	29,03%
Pisello	22,39%	22,39%	22,46%	22,46%	9,02%	9,02%	8,37%	15,44%	15,90%
Prezzemolo	33,33%	33,33%	33,33%	33,33%	100,00%	100,00%	100,00%	100,00%	100,00%
Ravanello	-	-	-	-	55,56%	55,99%	47,11%	32,51%	47,11%
Sedano	23,27%	21,85%	21,76%	11,31%	8,66%	10,66%	15,98%	17,07%	15,98%
Spinacio	15,54%	15,60%	15,38%	25,42%	27,78%	26,13%	22,38%	25,52%	3,41%
Valeriana	-	-	-	-	-	-	100,00%	100,00%	100,00%
Basilico	-	-	-	-	-	-	100,00%	100,00%	100,00%
Altre ortaggi	-	-	-	-	-	-	-	-	-
SUPERFICIE TOTALE	**38,11%**	**40,18%**	**39,60%**	**42,85%**	**44,26%**	**45,26%**	**43,80%**	**40,65%**	**42,27%**

Fonte: Elaborazione BMTI su dati ISTAT

Tabella B.36: incidenza della produzione raccolta da coltivazioni erbacee nella provincia di Cuneo su produzione Piemonte

Incidenza percentuale della produzione raccolta delle coltivazioni erbacee della Provincia di Cuneo su totale Piemonte									
Coltivazione	**1999**	**2000**	**2001**	**2002**	**2003**	**2004**	**2005**	**2006**	**2007**
Cereali	**15,00%**	**16,49%**	**17,77%**	**17,60%**	**18,62%**	**20,56%**	**19,49%**	**17,94%**	**18,61%**
-Frumento in complesso	16,43%	17,80%	26,83%	26,83%	29,32%	29,26%	29,16%	22,76%	24,70%
--Frumento tenero	16,58%	17,97%	27,21%	27,21%	29,79%	29,77%	29,51%	23,07%	25,00%
--Frumento duro	-	-	-	-	-	-	-	-	-
-Segale	7,96%	8,40%	13,31%	13,19%	17,01%	17,99%	16,07%	14,10%	13,68%
-Orzo	22,12%	29,77%	24,80%	26,67%	32,32%	35,95%	29,13%	30,05%	30,81%
-Avena	5,60%	9,01%	10,11%	25,98%	31,71%	33,88%	29,25%	19,40%	24,70%
-Riso	0,20%	0,23%	0,22%	0,21%	0,20%	0,19%	0,17%	0,14%	-
-Mais	20,98%	21,80%	22,95%	22,94%	25,04%	27,50%	25,58%	24,35%	25,18%
-Sorgo	24,20%	26,81%	26,91%	27,54%	15,41%	13,31%	22,60%	38,18%	23,95%
-Altri cereali	4,75%	-	7,61%	6,13%	10,24%	12,00%	12,34%	20,97%	17,02%
Legumi secchi	**76,39%**	**74,53%**	**74,69%**	**74,15%**	**40,90%**	**41,40%**	**63,11%**	**35,49%**	**34,61%**
-Fava da granella	-	-	-	-	77,32%	77,15%	62,70%	66,76%	40,75%
-Fagiolo	81,63%	80,33%	80,40%	79,92%	62,01%	62,01%	82,16%	57,16%	43,40%
-Pisello in complesso	-	-	-	-	6,10%	5,55%	11,16%	11,06%	10,49%
--Pisello proteico	-	-	-	-	-	-	5,48%	3,62%	4,81%
--Pisello da granella	-	-	-	-	93,75%	91,72%	100,00%	95,71%	99,29%
-Cece	-	-	-	-	-	-	-	100,00%	-
-Lenticchia	-	-	-	-	-	-	-	-	-
Piante da tubero	**26,14%**	**26,23%**	**23,64%**	**23,45%**	**21,41%**	**21,29%**	**21,05%**	**23,19%**	**24,51%**
-Patata in complesso	26,14%	26,23%	23,64%	23,45%	21,41%	21,29%	21,05%	23,19%	24,51%
--Patata primaticcia	-	-	-	-	-	-	-	-	-
--Patata comune	26,23%	26,23%	23,64%	23,45%	21,41%	21,29%	21,10%	23,26%	24,57%
-Batata o patata dolce	-	-	-	-	-	-	-	-	-
Ortaggi in piena aria	**15,70%**	**21,39%**	**20,07%**	**24,51%**	**27,84%**	**28,57%**	**30,45%**	**25,74%**	**26,95%**
-Legumi freschi	87,85%	88,58%	88,14%	87,41%	83,39%	80,20%	87,11%	74,40%	59,80%
--Fava fresca	-	-	-	-	-	-	-	-	-
--Fagiuolo e fagiolino	95,57%	95,95%	95,37%	95,37%	93,49%	89,46%	93,26%	84,80%	63,27%
--Pisello	20,41%	20,41%	20,41%	20,41%	6,85%	6,85%	7,93%	15,00%	15,42%
-Radici e bulbi	4,15%	5,30%	5,27%	5,87%	7,63%	7,50%	6,69%	6,17%	5,01%
--Aglio e scalogno	12,22%	12,22%	12,31%	12,25%	9,02%	9,02%	14,08%	11,06%	11,26%
--Barbabietola da orto	-	-	-	-	1,96%	1,96%	2,92%	3,35%	2,82%
--Carota e pastinaca	21,42%	19,31%	18,50%	24,39%	23,50%	23,02%	20,56%	22,32%	25,42%
--Cipolla	0,56%	0,54%	0,69%	0,58%	0,73%	0,73%	1,17%	1,17%	1,00%
--Porro	100,00%	100,00%	100,00%	100,00%	98,25%	98,25%	97,53%	67,07%	100,00%
--Rapa	100,00%	100,00%	100,00%	41,86%	35,68%	33,98%	36,19%	36,99%	-
--Ravanello	-	-	-	-	100,00%	100,00%	100,00%	31,03%	100,00%
-Fusti foglie e infiorescenze	10,62%	20,87%	19,24%	26,15%	27,09%	28,62%	32,55%	30,98%	27,29%
--Asparago	13,75%	18,77%	17,47%	17,38%	38,23%	37,43%	50,63%	42,86%	36,35%
--Bietola da costa	-	-	-	17,40%	14,66%	18,86%	17,37%	66,28%	17,07%
--Broccoletto di rapa	-	-	-	-	-	-	-	-	-
--Carciofo	-	-	-	-	-	-	-	-	-
--Cavoli	7,37%	17,20%	16,40%	25,31%	24,99%	24,64%	35,88%	28,05%	28,25%
---Cavolo cappuccio	-	-	-	-	-	-	15,45%	14,42%	15,56%
---Cavolo verza	7,92%	19,01%	18,08%	25,97%	25,81%	24,50%	36,68%	28,14%	28,10%
---Cavolo di Bruxelles	-	-	-	100,00%	100,00%	100,00%	100,00%	100,00%	100,00%
---Altri cavoli	-	-	-	-	-	-	-	-	-
--Cavolfiore e cavolo broccolo	9,49%	36,87%	36,11%	50,06%	51,75%	56,09%	57,39%	54,68%	56,26%
--Finocchio	-	-	-	2,38%	2,22%	4,13%	4,34%	3,28%	3,48%
--Insalata	8,28%	19,63%	15,56%	20,92%	20,83%	21,45%	24,70%	21,39%	23,99%
---Indivia (riccia e scarola)	9,05%	23,74%	15,71%	11,81%	12,02%	17,09%	31,05%	15,43%	26,33%
---Lattuga	9,37%	22,21%	18,21%	22,42%	22,84%	21,90%	22,34%	22,38%	22,26%
---Radicchio o cicoria	-	-	-	32,08%	27,40%	29,78%	36,63%	29,45%	37,59%
--Prezzemolo	-	-	-	-	100,00%	100,00%	100,00%	100,00%	100,00%
--Sedano	30,38%	30,77%	30,77%	17,20%	13,71%	17,77%	17,77%	47,57%	18,36%
--Spinacio	13,56%	14,63%	13,25%	29,26%	30,29%	28,67%	24,32%	28,18%	-
-Frutti	12,19%	18,71%	16,70%	22,14%	31,83%	33,10%	32,03%	29,48%	32,09%
--Cetriolo da mensa	-	-	-	-	-	-	-	-	-
--Cetriolo da sottaceti	-	-	-	-	-	-	-	-	-
--Cocomero	-	-	-	-	-	-	-	-	-
--Fragola	91,94%	91,21%	91,16%	90,12%	69,11%	60,64%	16,21%	58,32%	100,00%
--Melanzana	9,52%	11,60%	12,13%	12,16%	29,35%	29,47%	44,01%	35,77%	40,92%
--Peperone	39,90%	61,87%	45,91%	46,17%	57,81%	78,41%	71,48%	68,68%	81,27%
--Pomodoro	23,92%	46,65%	46,00%	46,34%	64,29%	64,13%	64,01%	49,26%	72,74%
--Pomodoro da industria	-	-	-	-	16,84%	16,70%	18,98%	19,10%	17,08%
--Popone o melone	3,44%	4,80%	3,51%	3,51%	6,09%	5,89%	5,30%	3,96%	4,74%
--Zucchina	15,24%	14,75%	16,19%	40,22%	42,36%	50,65%	52,25%	46,47%	48,37%
-Funghi di coltivazione	35,94%	35,77%	35,77%	100,00%	90,43%	100,00%	91,13%	90,91%	88,67%
Coltivazioni industriali	**4,36%**	**5,14%**	**6,44%**	**4,41%**	**7,22%**	**7,63%**	**12,85%**	**6,31%**	**0,29%**
-Semi oleosi	15,42%	16,04%	16,26%	13,65%	12,04%	10,94%	16,32%	6,62%	4,22%
--Arachide	-	-	-	-	-	-	-	-	-
--Colza	5,83%	6,82%	4,77%	4,73%	1,54%	1,25%	2,71%	2,40%	3,61%
--Girasole	4,43%	4,90%	4,90%	4,89%	2,54%	2,54%	4,48%	2,62%	3,03%
--Ravizzone	-	-	-	-	-	-	-	-	-
--Soia	21,26%	22,47%	23,11%	20,74%	21,20%	19,03%	26,44%	11,06%	5,18%
--Sesamo	-	-	-	-	-	-	-	-	-
-Piante tessili	3,83%	27,21%	18,11%	11,51%	22,57%	16,40%	17,24%	9,15%	17,09%
--Canapa	3,83%	27,21%	18,11%	13,00%	22,57%	16,40%	17,24%	9,15%	17,09%
--Lino	-	-	-	-	-	-	-	-	-
-Barbabietola da zucchero	2,06%	2,66%	3,66%	3,46%	6,61%	7,28%	12,59%	6,19%	-
-Tabacco	-	-	-	-	-	-	-	-	-

Fonte: elaborazione BMTI su dati ISTAT

Tabella B.37: incidenza della produzione raccolta da coltivazioni legnose nella provincia di Cuneo su produzione Piemonte

Incidenza percentuale della produzione raccolta delle coltivazioni legnose della Provincia di Cuneo su totale Piemonte									
Coltivazione	**1999**	**2000**	**2001**	**2002**	**2003**	**2004**	**2005**	**2006**	**2007**
Frutta fresca	**71,63%**	**72,05%**	**72,15%**	**71,76%**	**72,06%**	**70,72%**	**72,81%**	**73,34%**	**74,55%**
-Melo	70,19%	72,77%	72,72%	74,42%	74,28%	72,47%	72,01%	73,09%	65,78%
-Pero	53,85%	43,95%	43,72%	53,86%	54,08%	52,81%	53,71%	54,56%	64,99%
-A nocciuolo	70,71%	70,75%	70,88%	69,98%	70,68%	71,49%	72,32%	75,15%	79,56%
--Albicocca	63,31%	63,36%	64,80%	64,78%	72,85%	72,49%	80,95%	81,24%	63,41%
--Ciliegio	24,65%	27,90%	28,16%	28,17%	25,34%	25,37%	22,91%	24,87%	25,82%
--Pesco	57,26%	57,26%	57,33%	57,40%	54,70%	54,89%	55,28%	56,17%	55,43%
--Nettarina	92,65%	92,65%	92,68%	92,39%	94,30%	94,17%	94,07%	95,40%	100,00%
--Susino	82,31%	81,56%	81,60%	82,04%	55,03%	63,92%	70,01%	73,05%	62,11%
--Nespolo del giappone	-	-	-	-	-	-	-	-	-
-In guscio	81,86%	81,86%	82,81%	81,89%	76,67%	63,70%	45,75%	65,37%	100,00%
--Nocciole	81,86%	81,86%	82,81%	81,89%	76,67%	63,70%	45,75%	65,37%	100,00%
--Mandorle	-	-	-	-	-	-	-	-	-
--Pistacchi	-	-	-	-	-	-	-	-	-
-Altra frutta di piante legnose	-	-	-	-	-	-	-	-	-
--Fico	-	-	-	-	-	-	-	-	-
--Cotogno	-	-	-	-	-	-	-	-	-
--Loto	-	-	-	-	-	-	-	-	-
--Melograno	-	-	-	-	-	-	-	-	-
-Bacche	98,97%	99,00%	99,00%	98,52%	98,23%	68,14%	68,12%	87,50%	-
--Ribes rosso	100,00%	100,00%	100,00%	100,00%	100,00%	100,00%	100,00%	100,00%	-
--Ribes nero	-	-	-	100,00%	100,00%	100,00%	100,00%	100,00%	-
--Lampone	98,50%	98,59%	98,59%	96,43%	96,04%	93,71%	93,71%	94,87%	-
--Uva spina	100,00%	100,00%	100,00%	100,00%	100,00%	100,00%	100,00%	100,00%	-
--Altre bacche	98,99%	99,01%	99,01%	99,05%	98,94%	-	-	84,43%	-
-Altra frutta nda	79,89%	79,49%	79,88%	73,88%	74,47%	73,28%	81,03%	76,24%	74,83%
--Actinidia o kiwi	79,89%	79,49%	79,88%	73,88%	74,47%	73,28%	81,03%	76,24%	74,83%
--Carrubo	-	-	-	-	-	-	-	-	-
--Fico d'India	-	-	-	-	-	-	-	-	-
--Nespolo comune	-	-	-	-	-	-	-	-	-
Agrumi	**-**	**-**	**-**	**-**	**-**	**-**	**-**	**-**	**-**
-Arancio	-	-	-	-	-	-	-	-	-
-Mandarino	-	-	-	-	-	-	-	-	-
-Clementina	-	-	-	-	-	-	-	-	-
-Limone	-	-	-	-	-	-	-	-	-
-Pompelmo	-	-	-	-	-	-	-	-	-
-Altri agrumi	-	-	-	-	-	-	-	-	-
--Bergamotto	-	-	-	-	-	-	-	-	-
--Cedro	-	-	-	-	-	-	-	-	-
--Chinotto	-	-	-	-	-	-	-	-	-
VITE	**27,84%**	**29,68%**	**30,85%**	**29,19%**	**29,31%**	**31,75%**	**30,70%**	**31,52%**	**27,90%**
-Uva da tavola	9,24%	9,66%	8,25%	12,37%	11,64%	14,13%	14,36%	16,92%	12,31%
-Uva da vino	27,90%	29,75%	30,92%	29,29%	29,40%	31,83%	30,77%	31,57%	27,98%
VINO/MOSTO(stato liquido)hl	**27,86%**	**29,79%**	**31,59%**	**28,99%**	**28,82%**	**31,26%**	**30,68%**	**31,28%**	**27,26%**
OLIVO	**-**	**-**	**-**	**-**	**75,76%**	**88,61%**	**61,33%**	**52,52%**	**40,03%**

Fonte: elaborazione BMTI su dati ISTAT

Tabella B.38: incidenza della produzione raccolta da coltivazioni foraggere nella provincia di Cuneo su produzione Piemonte

Incidenza percentuale della produzione totale delle coltivazioni foraggere della Provincia di Cuneo su totale Piemonte									
Coltivazione	**1999**	**2000**	**2001**	**2002**	**2003**	**2004**	**2005**	**2006**	**2007**
FORAGGERE TEMPORANEE	**34,50%**	**34,21%**	**36,97%**	**37,64%**	**36,61%**	**39,63%**	**37,95%**	**37,82%**	**38,36%**
-ERBAI	24,99%	25,89%	29,19%	47,49%	48,75%	52,93%	50,72%	50,81%	50,97%
--Erbai Monofiti	25,83%	26,49%	29,91%	49,06%	47,31%	51,90%	49,61%	49,60%	49,71%
---Mais Ceroso	25,58%	29,14%	31,80%	56,84%	54,71%	59,05%	56,89%	56,85%	57,10%
---Orzo in Erba	38,10%	42,11%	42,11%	42,11%	88,89%	75,00%	100,00%	87,50%	70,00%
---Orzo Ceroso	77,06%	69,02%	72,63%	21,09%	40,91%	47,92%	47,92%	44,68%	43,75%
---Loietto	11,04%	3,61%	6,32%	30,64%	27,93%	31,07%	28,88%	29,50%	29,16%
---Altri	26,17%	0,64%	9,74%	9,00%	6,34%	8,56%	8,18%	7,77%	7,67%
--Erbai Polifiti	15,60%	19,09%	20,56%	35,64%	78,29%	76,44%	75,86%	76,90%	79,78%
---Graminacee	-	-	-	-	-	-	-	-	-
---Leguminose	-	-	-	-	-	-	-	-	-
---Altri miscugli	48,62%	53,10%	54,36%	92,96%	91,07%	90,68%	90,47%	90,69%	95,14%
-PRATI AVVICENDATI	42,42%	41,35%	43,52%	28,10%	25,66%	26,29%	25,62%	25,63%	26,19%
--Monofiti	19,43%	20,00%	20,22%	14,70%	12,81%	13,40%	13,61%	13,58%	13,43%
---Erba Medica	1,92%	3,57%	2,14%	11,88%	10,29%	10,99%	11,61%	11,35%	11,16%
---Lupinella	-	-	-	-	-	-	-	-	-
---Sulla	-	-	-	-	-	-	-	-	-
---Altre Specie	43,88%	43,39%	45,20%	19,80%	17,62%	18,20%	17,65%	18,02%	18,02%
--Polifiti	52,47%	51,26%	53,94%	37,52%	35,54%	37,26%	36,00%	35,39%	37,22%
FORAGGERE PERMANENTI	**31,91%**	**29,06%**	**32,68%**	**35,44%**	**30,24%**	**38,28%**	**38,91%**	**38,16%**	**36,15%**
-Prati	38,46%	34,09%	38,04%	41,32%	39,63%	45,75%	47,75%	46,23%	45,03%
-Pascoli	13,68%	13,70%	13,98%	21,03%	13,97%	25,58%	24,67%	24,89%	21,84%
--Altri pascoli	5,85%	5,94%	5,09%	1,53%	32,64%	50,68%	49,36%	48,86%	43,56%
--Pascoli poveri	14,44%	14,43%	14,87%	30,96%	0,62%	0,76%	0,67%	0,76%	0,70%

Fonte: elaborazione BMTI su dati ISTAT

Tabella B.39: incidenza della produzione raccolta da coltivazioni di ortaggi in serra nella provincia di Cuneo su produzione Piemonte

Incidenza percentuale della produzione raccolta delle coltivazioni di ortaggi in serra della Provincia di Cuneo su totale Piemonte									
Coltivazione	**1999**	**2000**	**2001**	**2002**	**2003**	**2004**	**2005**	**2006**	**2007**
Asparago	-	-	-	-	-	-	-	-	-
Cetriolo da mensa	40,30%	30,59%	40,35%	39,41%	100,00%	100,00%	100,00%	100,00%	84,38%
Fagiolino	66,67%	35,43%	35,35%	35,43%	100,00%	100,00%	100,00%	100,00%	100,00%
Fragola	66,91%	63,40%	69,44%	69,83%	77,27%	77,27%	-	76,73%	-
Lattuga	4,70%	5,09%	6,13%	6,31%	32,61%	32,61%	56,52%	46,62%	57,04%
Melanzana	43,21%	36,72%	35,63%	36,47%	35,77%	35,77%	39,20%	33,79%	16,47%
Popone o melone	28,57%	28,57%	29,50%	28,82%	82,10%	82,10%	77,52%	77,08%	87,21%
Peperone	54,43%	52,93%	51,17%	52,18%	26,61%	26,61%	24,09%	24,30%	31,17%
Pomodoro	36,97%	52,87%	53,02%	53,00%	59,58%	59,58%	52,94%	57,53%	52,71%
Zucchina	52,08%	49,71%	51,72%	51,18%	49,97%	45,54%	41,95%	44,85%	37,06%
Basilico	-	-	-	-	100,00%	100,00%	100,00%	100,00%	100,00%
Barbabietola da orto	-	-	-	-	84,35%	84,35%	100,00%	60,00%	100,00%
Bietola	27,34%	27,34%	27,52%	27,40%	-	-	100,00%	100,00%	100,00%
Carota	-	-	-	-	-	-	-	-	-
Cocomero	-	-	-	-	-	-	-	-	-
Finocchio	-	-	-	-	-	-	-	-	-
Indivia	-	-	-	-	-	-	33,33%	28,00%	34,29%
Radicchio	30,77%	30,77%	30,77%	30,77%	33,33%	33,33%	28,57%	31,58%	42,86%
Pisello	-	-	-	-	-	-	-	-	-
Prezzemolo	52,38%	52,38%	52,38%	52,38%	100,00%	100,00%	100,00%	100,00%	100,00%
Ravanello	-	-	-	-	33,33%	29,78%	17,50%	27,12%	17,50%
Sedano	7,84%	7,84%	7,78%	7,82%	3,36%	3,36%	16,39%	3,60%	12,71%
Spinacio	100,00%	100,00%	100,00%	100,00%	100,00%	100,00%	56,04%	57,60%	49,23%
Valeriana	57,14%	57,14%	57,14%	57,14%	100,00%	100,00%	100,00%	100,00%	100,00%
Altri ortaggi	-	94,67%	94,34%	94,17%	-	-	-	-	-

Fonte: elaborazione BMTI su dati ISTAT

Tabella B.40: incidenza della produzione raccolta da coltivazioni di ortaggi in complesso nella provincia di Cuneo su produzione Piemonte

Incidenza percentuale della produzione raccolta delle coltivazioni di ortaggi in complesso della Provincia di Cuneo su totale Piemonte									
Coltivazione	**1999**	**2000**	**2001**	**2002**	**2003**	**2004**	**2005**	**2006**	**2007**
Asparago	13,75%	18,32%	17,06%	16,93%	38,23%	37,43%	50,63%	42,86%	36,35%
Cetriolo da mensa	40,30%	30,59%	40,35%	39,41%	100,00%	100,00%	100,00%	100,00%	84,38%
Fagiuolo e fagiolino	95,50%	95,70%	95,13%	95,10%	93,51%	89,49%	93,27%	84,85%	63,29%
Fragola	89,01%	88,20%	88,44%	87,27%	71,97%	68,73%	11,51%	66,49%	85,01%
Lattuga	8,71%	19,89%	16,82%	20,52%	23,84%	22,96%	24,71%	24,23%	24,67%
Melanzana	14,97%	17,07%	17,01%	17,27%	30,50%	30,61%	42,67%	35,27%	34,08%
Popone o melone	3,84%	5,18%	3,90%	3,93%	7,51%	7,26%	6,38%	5,04%	5,97%
Peperone	43,52%	60,13%	47,20%	47,63%	46,36%	55,62%	48,22%	45,16%	56,68%
Pomodoro	5,57%	13,45%	13,23%	13,73%	30,79%	30,60%	28,56%	27,74%	28,38%
Zucchina	19,99%	19,33%	20,75%	41,25%	43,34%	49,82%	50,81%	46,23%	46,78%
Barbabietola da orto	-	-	-	-	22,24%	22,24%	8,61%	9,47%	8,59%
Bietola	5,28%	5,28%	5,35%	19,22%	14,66%	18,86%	19,69%	69,67%	20,02%
Carota	21,42%	19,31%	18,50%	24,39%	23,50%	23,02%	20,56%	22,32%	25,42%
Cocomero	-	-	-	-	-	-	-	-	-
Finocchio	-	-	-	2,20%	2,10%	3,91%	4,10%	3,10%	3,28%
Indivia	8,39%	21,00%	14,00%	10,89%	11,15%	15,96%	31,31%	16,49%	27,24%
Radicchio	3,66%	3,52%	3,29%	31,90%	28,05%	30,15%	35,38%	29,68%	38,40%
Pisello	20,41%	20,41%	20,41%	20,41%	6,85%	6,85%	7,93%	15,00%	15,42%
Prezzemolo	52,38%	52,38%	52,38%	52,38%	100,00%	100,00%	100,00%	100,00%	100,00%
Ravanello	-	-	-	-	66,67%	62,92%	40,80%	29,02%	54,61%
Sedano	26,63%	26,57%	26,49%	14,59%	10,43%	13,16%	17,62%	22,23%	17,77%
Spinacio	15,04%	16,32%	14,81%	30,86%	34,89%	33,61%	27,93%	31,42%	5,60%
Valeriana	-	-	-	-	-	-	100,00%	100,00%	100,00%
Basilico	-	-	-	-	-	-	100,00%	100,00%	100,00%
Altre ortaggi	-	-	-	-	-	-	-	-	-

Fonte: elaborazione BMTI su dati ISTAT

Tabella B.41: resa delle coltivazioni erbacee in Italia

Resa delle coltivazioni erbacee in Italia - produzione per ettaro (valori in quintali)

Coltivazione	1999	2000	2001	2002	2003	2004	2005	2006	2007
Cereali	**50,48**	**49,89**	**48,23**	**49,61**	**43,17**	**54,44**	**53,69**	**53,05**	**50,84**
-Frumento in complesso	32,44	31,99	28,01	31,25	27,49	36,70	36,35	37,30	34,10
--Frumento tenero	46,38	47,32	44,62	48,09	43,51	53,16	54,51	54,79	49,11
--Frumento duro	26,70	25,92	21,78	24,62	22,01	31,29	29,15	29,70	27,22
-Segale	28,19	29,58	29,00	28,66	25,62	27,49	29,68	30,17	29,78
-Orzo	37,18	36,71	33,80	34,72	32,96	37,94	37,95	39,01	35,39
-Avena	23,32	22,59	22,17	21,78	20,65	23,03	24,55	24,53	23,37
-Riso	64,64	55,81	58,49	63,05	65,83	66,32	64,50	62,74	-
-Mais	97,45	95,34	95,13	94,92	74,81	94,97	93,68	86,85	93,12
-Sorgo	64,30	63,48	62,21	63,11	51,80	62,85	58,56	57,14	56,63
-Altri cereali	32,84	34,32	53,50	43,02	49,48	49,17	43,09	33,32	39,94
Legumi secchi	**15,51**	**15,94**	**16,57**	**17,40**	**16,26**	**19,25**	**19,57**	**19,86**	**19,98**
-Fava da granella	13,77	15,00	14,72	15,42	14,69	18,58	17,92	18,51	18,60
-Fagiolo	19,62	18,35	19,30	18,83	14,15	15,54	21,60	15,97	16,71
-Pisello in complesso	27,59	26,92	30,50	31,06	30,30	31,49	30,95	31,32	32,22
--Pisello proteico	33,41	30,76	33,82	33,85	32,95	32,80	31,08	31,36	33,45
--Pisello da granella	22,78	23,84	26,05	24,82	22,85	27,85	30,60	31,21	28,41
-Cece	12,18	10,36	13,71	10,90	10,60	11,84	11,63	11,90	11,88
-Lenticchia	7,14	7,46	7,55	7,60	6,97	6,63	6,91	6,84	7,34
Piante da tubero	**239,47**	**248,62**	**247,62**	**238,76**	**216,50**	**249,74**	**248,93**	**244,14**	**255,87**
-Patata in complesso	241,84	250,70	249,69	241,00	217,70	251,49	251,13	246,08	256,30
--Patata primaticcia	190,77	232,01	236,70	188,37	199,03	218,69	186,44	187,31	197,99
--Patata comune	260,04	258,44	255,46	261,00	224,52	265,77	274,80	266,14	278,21
-Batata o patata dolce	80,24	114,32	115,12	113,67	151,23	159,90	141,52	144,72	185,61
Ortaggi in piena aria	**276,82**	**288,51**	**267,26**	**252,16**	**266,35**	**288,79**	**280,16**	**271,47**	**270,52**
-Legumi freschi	72,90	75,86	74,87	72,23	66,48	72,93	75,46	73,93	75,89
--Fava fresca	57,92	60,80	59,85	55,39	56,60	59,71	56,72	60,85	60,39
--Fagiuolo e fagiolino	85,26	90,12	87,81	85,43	77,27	84,62	90,87	82,40	88,97
--Pisello	64,94	63,13	63,06	61,65	53,21	60,93	61,20	69,81	65,52
-Radici e bulbi	307,52	338,14	317,32	308,29	311,96	333,67	325,14	331,76	311,00
--Aglio e scalogno	83,55	86,05	88,85	86,96	82,68	89,24	93,58	92,30	91,81
--Barbabietola da orto	220,76	225,90	217,68	192,31	182,18	187,52	188,82	189,20	189,66
--Carota e pastinaca	415,86	476,15	423,22	400,89	439,09	442,50	446,99	469,83	431,74
--Cipolla	293,13	300,34	306,01	296,98	267,05	313,63	292,26	294,26	286,55
--Porro	262,60	269,82	237,72	243,78	246,22	268,25	259,25	247,81	261,01
--Rapa	231,73	248,08	196,11	217,06	203,70	227,90	217,08	195,49	187,55
--Ravanello	229,84	214,04	171,66	131,94	137,06	165,19	173,51	168,90	175,04
-Fusti foglie e infiorescenze	162,44	171,48	158,99	155,40	158,03	169,27	169,34	163,46	164,84
--Asparago	51,88	51,94	54,38	54,37	54,65	56,04	62,03	61,57	63,17
--Bietola da costa	227,83	233,02	212,75	196,37	207,43	215,25	206,00	214,13	202,19
--Broccoletto di rapa	157,03	157,92	144,99	142,18	150,52	155,49	153,50	142,73	139,72
--Carciofo	92,68	102,01	94,25	90,19	78,50	97,70	93,76	93,08	94,63
--Cavoli	219,89	225,80	209,69	194,94	207,63	185,99	183,72	186,12	189,36
---Cavolo cappuccio	239,04	244,27	227,96	214,30	221,27	242,32	228,24	228,31	228,04
---Cavolo verza	229,45	234,00	219,91	198,51	213,26	223,23	228,87	230,20	234,13
---Cavolo di Bruxelles	208,13	222,95	177,73	174,04	192,80	166,21	171,39	218,95	223,36
---Altri cavoli	162,09	173,01	158,06	154,66	174,97	126,59	131,10	131,57	134,38
--Cavolfiore e cavolo broccolo	193,85	208,66	192,92	186,48	201,72	230,52	237,28	222,82	223,69
--Finocchio	217,04	233,60	207,66	222,06	229,13	247,38	249,71	235,99	234,96
--Insalata	175,47	183,23	175,52	174,60	176,70	188,72	190,38	180,82	184,93
---Indivia (riccia e scarola)	191,45	203,79	194,89	189,36	193,89	206,69	206,44	196,45	196,15
---Lattuga	188,70	204,08	189,28	191,41	193,00	204,58	207,07	194,18	203,74
---Radicchio o cicoria	146,73	143,42	146,29	143,44	145,61	158,75	162,53	156,82	154,55
--Prezzemolo	150,29	136,41	168,54	146,87	148,60	163,47	159,64	161,85	169,82
--Sedano	313,86	336,64	302,29	246,60	258,25	254,41	256,65	263,01	255,11
--Spinacio	128,78	131,67	125,72	126,34	123,21	130,10	130,82	132,87	134,73
-Frutti	425,47	432,50	404,66	374,41	398,18	425,28	410,26	406,00	402,35
--Cetriolo da mensa	241,67	217,60	204,11	226,58	205,05	213,82	205,69	207,80	206,37
--Cetriolo da sottaceti	173,76	176,12	179,35	172,09	141,96	141,02	141,14	142,02	144,10
--Cocomero	336,99	342,39	357,52	342,25	339,51	371,95	347,15	364,67	369,50
--Fragola	201,25	249,95	195,82	180,24	184,69	213,04	193,27	188,98	198,55
--Melanzana	249,78	262,58	260,78	258,60	257,72	260,68	250,61	261,44	219,93
--Peperone	200,57	224,84	218,52	210,20	214,67	228,61	223,82	223,07	182,54
--Pomodoro	341,38	376,97	360,04	333,09	337,11	342,84	323,38	321,35	317,58
--Pomodoro da industria	585,51	582,14	543,06	498,13	534,47	558,05	548,26	557,30	557,47
--Popone o melone	194,53	209,06	207,16	188,85	199,15	205,37	206,74	217,84	221,98
--Zucchina	219,46	243,21	241,93	220,98	239,51	243,34	239,36	244,10	245,70
-Funghi di coltivazione	-	-	-	-	-	-	-	-	-
Coltivazioni industriali	**192,79**	**164,32**	**155,87**	**225,58**	**139,52**	**188,62**	**263,73**	**128,86**	**152,16**
-Semi oleosi	26,83	27,66	28,28	28,57	20,60	28,80	29,73	26,52	26,64
--Arachide	-	-	-	-	-	-	-	36,60	36,60
--Colza	10,10	11,30	11,04	14,01	13,72	18,04	17,48	16,86	20,95
--Girasole	20,87	21,25	19,80	21,39	15,74	22,10	22,28	21,31	22,05
--Ravizzone	-	-	18,33	18,00	16,25	16,67	15,00	14,00	12,50
--Soia	35,33	35,39	37,76	37,24	25,55	34,46	36,30	30,94	31,34
--Sesamo	-	-	-	80,00	99,75	100,00	81,00	75,00	57,21
-Piante tessili	46,55	56,09	55,25	43,39	35,36	42,51	40,37	24,44	25,09
--Canapa	46,55	56,09	55,25	43,27	34,80	40,93	39,57	33,75	33,61
--Lino	-	-	-	44,00	42,65	60,31	43,00	16,14	11,97
-Barbabietola da zucchero	511,14	464,34	445,19	518,03	332,07	456,02	559,42	522,81	540,72
-Tabacco	31,42	33,50	33,32	32,44	34,17	34,92	33,74	34,15	-

I dati relativi agli anni 2005, 2006 e 2007 sono provvisori e suscettibili di rettifiche

Fonte: elaborazione BMTI su dati ISTAT

Tabella B.42: resa delle coltivazioni erbacee in Piemonte

Resa delle coltivazioni erbacee in Piemonte - produzione per ettaro (valori in quintali)

Coltivazione	1999	2000	2001	2002	2003	2004	2005	2006	2007
Cereali	**71,81**	**67,45**	**68,03**	**63,23**	**62,92**	**70,40**	**69,72**	**69,99**	**69,72**
-Frumento in complesso	49,30	50,18	49,27	46,13	43,26	48,63	50,97	53,29	50,97
--Frumento tenero	49,26	50,14	49,33	46,10	43,21	48,50	50,89	53,27	50,89
--Frumento duro	54,59	54,43	45,54	47,82	46,40	57,01	58,42	54,78	58,42
-Segale	31,34	28,67	30,58	31,09	26,05	24,78	35,19	35,01	35,19
-Orzo	47,57	50,81	49,71	50,48	47,76	51,72	53,42	54,80	53,42
-Avena	30,63	32,83	32,15	31,31	28,74	31,65	30,83	31,24	30,83
-Riso	65,58	55,98	62,71	62,39	66,73	67,98	66,75	66,36	66,75
-Mais	94,23	88,11	84,20	75,78	71,59	84,28	83,37	82,45	83,37
-Sorgo	44,90	45,23	44,34	43,38	39,04	40,69	45,58	46,88	45,58
-Altri cereali	34,28	35,35	32,16	31,91	31,43	32,16	42,78	37,74	42,78
Legumi secchi	**25,25**	**22,68**	**23,25**	**22,90**	**16,22**	**16,01**	**27,64**	**17,97**	**27,64**
-Fava da granella	20,20	20,73	20,17	20,17	39,52	39,88	29,00	32,68	29,00
-Fagiolo	24,63	21,97	22,55	22,19	12,41	12,41	26,56	13,71	26,56
-Pisello in complesso	41,00	39,94	40,18	40,27	30,29	29,81	31,06	26,90	31,06
--Pisello proteico	41,00	39,94	40,18	40,27	32,30	31,54	31,13	27,12	31,13
--Pisello da granella	-	-	-	-	16,00	16,10	30,00	24,63	30,00
-Cece	-	-	-	-	-	-	-	18,00	-
-Lenticchia	-	-	-	-	-	-	-	-	-
Piante da tubero	**282,64**	**282,77**	**283,61**	**284,26**	**258,15**	**255,85**	**267,21**	**250,80**	**267,21**
-Patata in complesso	282,64	282,77	283,61	284,26	258,15	255,85	267,21	250,80	267,21
--Patata primaticcia	250,00	-	-	-	-	-	230,00	230,00	230,00
--Patata comune	282,77	282,77	283,61	284,26	258,15	255,85	267,33	250,86	267,33
-Batata o patata dolce	-	-	-	-	-	-	-	-	-
Ortaggi in piena aria	**251,99**	**248,80**	**249,66**	**232,20**	**243,50**	**245,91**	**257,26**	**255,01**	**257,26**
-Legumi freschi	97,84	96,98	96,54	87,91	58,30	58,75	99,87	62,24	99,87
--Fava fresca	50,00	50,36	50,36	50,36	35,00	35,00	50,00	50,00	50,00
--Fagiuolo e fagiolino	103,33	102,05	101,40	91,39	57,70	58,23	103,93	61,58	103,93
--Pisello	66,93	66,93	67,11	67,11	65,16	65,16	67,03	66,93	67,03
-Radici e bulbi	383,39	382,48	386,95	346,50	357,00	362,45	364,96	359,00	364,96
--Aglio e scalogno	87,91	87,91	88,64	88,37	102,89	102,89	97,58	103,34	97,58
--Barbabietola da orto	262,63	262,63	262,63	262,63	262,37	262,37	262,24	260,68	262,24
--Carota e pastinaca	239,44	263,76	259,20	244,63	243,14	251,65	243,23	245,16	243,23
--Cipolla	439,71	432,54	438,22	393,83	395,03	401,56	405,51	402,38	405,51
--Porro	196,43	193,86	191,38	191,38	401,41	401,41	367,64	292,86	367,64
--Rapa	240,00	459,46	459,46	302,82	286,42	288,80	287,32	288,85	287,32
--Ravanello	-	-	-	-	300,00	300,00	150,00	165,71	150,00
-Fusti foglie e infiorescenze	189,78	180,21	183,68	168,09	169,91	173,81	173,56	166,75	173,56
--Asparago	30,23	27,39	28,10	25,36	27,47	28,06	33,97	29,91	33,97
--Bietola da costa	267,50	267,50	267,50	244,57	248,07	247,47	248,55	201,21	248,55
--Broccoletto di rapa	235,00	226,90	227,43	144,44	141,67	141,67	122,49	135,84	122,49
--Carciofo	-	-	-	-	-	-	-	-	-
--Cavoli	266,75	241,65	238,93	239,79	238,97	245,13	263,55	247,42	263,55
---Cavolo cappuccio	237,78	237,05	238,77	247,78	247,22	259,38	232,95	237,76	232,95
---Cavolo verza	269,24	242,15	238,95	238,42	238,18	243,63	265,80	247,73	265,80
---Cavolo di Bruxelles	-	-	-	400,00	300,00	300,00	210,00	279,33	210,00
---Altri cavoli	-	-	-	-	-	-	-	-	-
--Cavolfiore e cavolo broccolo	216,77	228,13	227,41	235,55	227,47	231,39	230,09	230,05	230,09
--Finocchio	257,24	257,20	254,84	237,87	237,49	248,90	250,58	240,77	250,58
--Insalata	223,34	219,35	224,97	211,79	210,29	214,94	210,21	210,22	210,21
---Indivia (riccia e scarola)	216,46	210,58	210,89	200,72	197,27	202,51	202,88	199,54	202,88
---Lattuga	225,80	220,69	228,05	218,93	218,14	222,68	215,95	217,12	215,95
---Radicchio o cicoria	223,95	223,44	225,98	190,05	187,18	192,68	173,73	188,83	173,73
--Prezzemolo	-	-	-	-	140,00	140,00	130,00	130,00	130,00
--Sedano	395,50	376,03	376,03	351,97	346,89	356,68	356,68	350,92	356,68
--Spinacio	120,13	105,13	114,51	94,94	96,16	93,93	91,88	94,25	91,88
-Frutti	305,87	309,06	309,02	278,54	313,59	326,47	323,22	326,98	323,22
--Cetriolo da mensa	-	-	-	-	-	-	-	-	-
--Cetriolo da sottaceti	-	-	-	-	-	-	-	-	-
--Cocomero	418,63	418,63	418,63	418,63	418,63	418,63	418,63	420,00	418,63
--Fragola	107,61	115,63	118,84	103,55	101,75	101,58	45,17	90,38	45,17
--Melanzana	250,00	243,08	227,44	227,84	234,44	235,61	214,00	215,04	214,00
--Peperone	194,85	253,00	204,17	198,49	204,23	210,95	196,92	203,64	196,92
--Pomodoro	292,63	396,45	387,55	346,46	407,48	411,06	340,71	363,48	340,71
--Pomodoro da industria	561,88	550,00	555,99	500,39	528,07	528,38	516,68	514,94	516,68
--Popone o melone	297,27	296,44	306,59	275,94	277,98	289,41	281,18	279,00	281,18
--Zucchina	186,97	176,90	182,94	189,93	187,41	176,01	197,11	194,61	197,11
-Funghi di coltivazione	-	-	-	-	-	-	-	-	-
Coltivazioni industriali	**128,38**	**120,23**	**101,48**	**192,80**	**135,55**	**168,81**	**246,90**	**82,56**	**246,90**
-Semi oleosi	27,93	27,75	27,74	27,74	23,98	25,34	29,75	27,12	29,75
--Arachide	-	-	-	-	-	-	-	-	-
--Colza	22,28	25,19	23,13	23,07	15,87	20,92	19,92	20,24	19,92
--Girasole	29,05	28,75	29,16	29,40	31,25	31,25	32,91	31,77	32,91
--Ravizzone	-	-	-	-	-	-	-	-	-
--Soia	28,07	27,54	27,52	27,32	20,62	22,05	28,70	24,25	28,70
--Sesamo	-	-	-	-	-	-	-	-	-
-Piante tessili	74,64	66,82	69,74	49,66	49,37	59,45	63,44	55,59	63,44
--Canapa	74,64	66,82	69,74	49,61	49,37	59,45	63,44	55,59	63,44
--Lino	-	-	-	50,00	-	-	-	-	-
-Barbabietola da zucchero	512,50	504,29	414,99	506,89	332,60	432,15	540,25	479,80	540,25
-Tabacco	29,51	36,22	34,10	29,76	29,50	27,86	27,59	30,07	27,59

I dati relativi agli anni 2005, 2006 e 2007 sono provvisori e suscettibili di rettifiche

Fonte: elaborazione BMTI su dati ISTAT

Tabella B.43: resa delle coltivazioni erbacee in provincia di Cuneo

Numeri indici della resa delle coltivazioni erbacee della Provincia di Cuneo (base Italia=100)									
Coltivazione	**1999**	**2000**	**2001**	**2002**	**2003**	**2004**	**2005**	**2006**	**2007**
Cereali	**119,45**	**129,48**	**147,89**	**128,96**	**139,84**	**135,02**	**129,79**	**123,92**	**133,06**
-Frumento in complesso	107,80	126,21	207,05	168,98	178,44	141,62	151,30	134,07	145,94
--Frumento tenero	75,40	85,32	130,00	109,81	112,74	97,77	100,90	91,26	101,33
--Frumento duro	-	-	-	-	-	-	-	-	-
-Segale	85,60	82,73	84,76	90,13	95,50	92,80	117,93	109,44	98,11
-Orzo	93,00	127,19	138,79	132,48	143,92	134,80	126,62	128,00	140,91
-Avena	105,08	119,53	149,53	146,90	135,09	147,87	114,62	110,63	122,15
-Riso	103,03	116,34	143,11	108,18	108,80	101,02	90,43	89,10	-
-Mais	81,50	85,53	86,10	77,67	90,17	91,92	86,55	86,64	85,16
-Sorgo	85,85	101,08	100,00	98,73	113,39	93,45	104,06	112,08	109,49
-Altri cereali	91,35	-	58,80	64,79	60,63	61,02	69,62	104,21	81,37
Legumi secchi	**164,41**	**141,30**	**139,53**	**130,02**	**63,15**	**53,14**	**138,38**	**59,62**	**77,64**
-Fava da granella	-	-	-	-	374,46	307,61	223,23	259,28	107,50
-Fagiolo	129,96	122,73	119,81	120,14	69,50	63,25	127,21	66,96	91,02
-Pisello in complesso	-	-	-	-	51,65	49,23	66,31	78,88	60,82
--Pisello proteico	-	-	-	-	-	-	48,27	79,73	54,29
--Pisello da granella	-	-	-	-	68,50	55,65	98,05	78,74	73,39
-Cece	-	-	-	-	-	-	-	151,28	151,54
-Lenticchia	-	-	-	-	-	-	-	-	-
Piante da tubero	**110,60**	**106,54**	**105,27**	**109,17**	**115,48**	**100,10**	**110,47**	**102,18**	**108,13**
-Patata in complesso	109,52	105,65	104,39	108,16	114,84	99,41	109,51	101,37	107,95
--Patata primaticcia	-	-	-	-	-	-	-	-	-
--Patata comune	101,86	102,49	102,03	99,87	111,35	94,07	100,07	93,73	99,45
-Batata o patata dolce	-	-	-	-	-	-	-	-	-
Ortaggi in piena aria	**47,75**	**54,51**	**56,45**	**61,71**	**67,62**	**63,38**	**74,75**	**70,82**	**71,92**
-Legumi freschi	141,62	134,41	136,16	127,52	85,73	78,15	141,92	81,34	101,31
--Fava fresca	-	-	-	-	-	-	-	-	-
--Fagiuolo e fagiolino	123,15	114,84	117,84	109,18	73,86	67,45	118,37	72,81	86,71
--Pisello	93,93	96,63	96,73	98,94	93,02	81,24	103,76	93,10	99,21
-Radici e bulbi	65,46	81,75	87,56	88,42	116,42	108,58	99,66	90,70	104,18
--Aglio e scalogno	95,75	92,97	90,04	92,00	108,85	100,86	95,41	100,17	217,84
--Barbabietola da orto	-	-	-	-	137,23	133,32	132,40	158,56	127,42
--Carota e pastinaca	55,19	89,53	96,28	100,74	91,10	81,36	67,11	77,93	82,63
--Cipolla	68,23	66,59	78,76	61,67	101,33	86,28	102,65	101,27	101,47
--Porro	74,80	71,85	80,51	78,50	162,46	149,11	140,86	100,89	130,84
--Rapa	103,57	185,21	234,28	197,45	196,37	190,87	188,87	211,01	-
--Ravanello	-	-	-	-	218,89	181,60	86,45	71,05	127,59
-Fusti foglie e infiorescenze	113,57	117,91	123,89	119,21	108,51	106,32	115,11	111,23	118,68
--Asparago	97,26	96,27	91,19	82,10	85,77	83,64	104,78	87,13	84,92
--Bietola da costa	-	-	-	101,85	96,42	97,56	102,48	96,88	102,60
--Broccoletto di rapa	-	-	-	-	-	-	-	-	-
--Carciofo	-	-	-	-	-	-	-	-	-
--Cavoli	77,17	72,47	77,07	84,45	78,45	92,48	130,39	102,60	100,36
---Cavolo cappuccio	-	-	-	-	-	-	105,15	105,12	105,98
---Cavolo verza	73,96	69,93	73,49	81,11	75,39	74,66	104,86	81,54	79,75
---Cavolo di Bruxelles	-	-	-	229,84	155,60	180,49	122,53	127,58	125,21
---Altri cavoli	-	-	-	-	-	-	-	-	-
--Cavolfiore e cavolo broccolo	119,68	117,64	122,15	126,02	109,06	99,78	101,14	103,50	105,81
--Finocchio	-	-	-	135,10	122,20	108,13	112,13	118,37	127,26
--Insalata	105,43	143,37	141,09	147,62	145,93	126,95	117,47	133,46	129,17
---Indivia (riccia e scarola)	99,24	122,67	108,78	121,46	118,62	96,76	101,72	106,59	108,93
---Lattuga	97,15	130,32	135,01	138,29	137,01	122,20	111,07	128,28	120,51
---Radicchio o cicoria	-	-	-	174,29	171,69	160,63	129,21	157,57	154,93
--Prezzemolo	-	-	-	-	94,21	85,64	81,44	80,32	85,38
--Sedano	141,10	134,15	149,40	186,54	170,38	176,88	175,34	176,29	165,70
--Spinacio	89,17	82,17	86,06	91,02	97,40	92,24	87,91	88,75	-
-Frutti	37,99	53,60	52,61	53,37	79,30	76,71	78,11	77,03	77,78
--Cetriolo da mensa	-	-	-	-	-	-	-	-	-
--Cetriolo da sottaceti	-	-	-	-	-	-	-	-	-
--Cocomero	-	-	-	-	-	-	-	-	-
--Fragola	54,56	47,97	63,12	58,98	59,56	51,63	6,44	47,81	41,65
--Melanzana	80,07	83,78	92,03	93,20	97,00	95,90	92,35	76,50	103,77
--Peperone	103,45	152,49	110,26	114,62	109,80	103,11	99,17	110,11	129,21
--Pomodoro	100,95	172,43	180,42	176,57	177,98	175,01	156,71	147,66	169,37
--Pomodoro da industria	-	-	-	-	140,33	134,40	105,77	106,07	106,12
--Popone o melone	154,22	167,41	156,40	154,40	163,19	158,25	145,11	110,17	120,79
--Zucchina	90,22	77,09	82,67	92,77	83,50	82,19	104,45	90,13	89,94
-Funghi di coltivazione	-	-	-	-	-	-	-	-	-
Coltivazioni industriali	**21,03**	**23,88**	**25,98**	**30,98**	**46,07**	**45,02**	**81,74**	**32,60**	**13,92**
-Semi oleosi	94,29	84,41	82,61	77,64	65,37	46,65	88,94	50,44	78,85
--Arachide	-	-	-	-	-	-	-	-	-
--Colza	205,44	211,60	166,83	130,35	145,73	115,51	132,04	118,60	97,90
--Girasole	88,64	87,47	96,28	89,49	76,36	54,40	100,23	69,82	69,48
--Ravizzone	-	-	-	-	-	-	-	-	-
--Soia	74,59	67,81	63,75	61,49	53,28	39,47	74,71	41,94	80,55
--Sesamo	-	-	-	-	-	-	-	-	-
-Piante tessili	171,86	142,63	144,80	115,22	137,85	114,68	123,86	204,62	197,54
--Canapa	171,86	142,63	144,80	115,55	140,07	119,10	126,35	148,16	147,50
--Lino	-	-	-	-	-	-	-	-	-
-Barbabietola da zucchero	124,29	133,31	118,04	113,99	151,12	129,70	123,27	101,93	-
-Tabacco	-	-	-	-	-	-	-	-	-

Fonte: elaborazione BMTI su dati ISTAT

Tabella B.44: resa delle coltivazioni legnose in Italia

Resa delle coltivazioni legnose in Italia - produzione per ettaro (valori in quintali)									
Coltivazione	**1999**	**2000**	**2001**	**2002**	**2003**	**2004**	**2005**	**2006**	**2007**
Frutta fresca	**125,62**	**123,97**	**126,12**	**124,89**	**105,26**	**129,08**	**131,78**	**131,36**	**131,64**
-Melo	339,77	331,08	344,99	341,24	318,77	346,01	355,29	345,57	367,16
-Pero	170,87	187,99	194,44	201,34	184,04	196,95	217,04	215,49	206,77
-A nocciuolo	141,07	135,38	133,83	129,65	95,79	138,45	140,08	138,97	138,10
--Albicocca	125,18	119,20	111,46	119,12	62,90	124,53	120,88	116,88	119,53
--Ciliegio	42,99	51,53	38,73	44,22	36,09	31,76	34,57	37,29	35,78
--Pesco	167,57	158,92	160,18	157,93	116,70	167,12	173,48	172,92	172,18
--Nettarina	186,78	173,45	182,12	158,15	128,55	190,21	187,53	187,63	180,99
--Susino	138,55	132,20	128,95	125,57	89,97	128,03	128,18	124,42	131,51
--Nespolo del giappone	60,52	118,38	121,95	112,05	148,86	140,36	141,47	141,15	144,78
-In guscio	13,71	12,70	13,82	14,07	11,11	15,88	13,41	16,54	15,63
--Nocciole	16,96	14,15	16,71	17,17	12,02	20,89	12,76	20,39	17,73
--Mandorle	11,45	11,78	11,90	12,14	10,61	12,46	14,20	13,80	14,09
--Pistacchi	7,27	7,60	4,84	0,52	5,50	0,66	7,42	3,12	7,58
-Altra frutta di piante legnose	155,69	177,42	91,75	87,57	87,80	118,51	110,32	112,58	102,75
--Fico	-	-	43,96	28,41	42,61	58,75	56,66	59,33	42,96
--Cotogno	143,91	69,62	111,76	87,54	74,59	85,56	83,41	101,02	83,75
--Loto	156,00	180,26	173,44	180,29	157,55	192,81	178,30	187,03	188,87
--Melograno	117,00	110,00	100,00	63,33	63,79	65,09	65,59	64,81	65,36
-Bacche	74,90	80,43	84,98	90,22	97,18	93,62	81,49	79,52	70,74
--Ribes rosso	107,69	107,39	100,04	105,14	119,33	102,34	101,89	83,77	76,62
--Ribes nero	59,83	125,75	108,50	75,88	82,50	77,22	64,55	60,50	59,92
--Lampone	69,45	73,40	75,40	82,38	80,89	91,53	74,81	73,66	51,12
--Uva spina	47,67	65,33	64,67	39,50	56,67	61,00	43,25	32,67	26,50
--Altre bacche	72,92	79,66	89,93	94,84	107,71	94,20	83,18	85,10	86,59
-Altra frutta nda	98,71	103,67	108,33	119,15	105,23	127,01	128,56	130,41	130,19
--Actinidia o kiwi	178,20	180,06	162,70	172,51	148,46	183,34	175,29	184,18	174,38
--Carrubo	22,75	22,64	16,94	27,11	21,09	21,54	36,30	29,76	37,57
--Fico d'India	77,25	91,22	74,53	76,92	82,24	81,82	93,50	81,84	95,72
--Nespolo comune	155,48	124,52	112,60	126,00	126,00	126,00	126,00	101,11	97,89
Agrumi	**159,46**	**170,57**	**159,82**	**155,41**	**160,92**	**194,31**	**206,41**	**211,83**	**223,03**
-Arancio	159,44	172,55	159,51	157,75	162,02	198,25	215,24	224,64	245,32
-Mandarino	131,80	155,49	143,85	130,83	146,54	171,63	177,66	159,10	149,45
-Clementina	177,25	166,63	169,29	169,42	151,51	191,32	189,51	203,78	212,77
-Limone	154,30	174,96	157,97	145,71	168,62	190,46	198,90	190,03	178,40
-Pompelmo	123,20	143,37	171,24	148,03	211,70	218,32	235,20	245,90	-
-Altri agrumi	189,15	107,68	172,81	172,00	155,98	190,27	190,28	234,37	-
--Bergamotto	188,89	104,14	172,12	172,16	154,94	191,29	191,29	235,36	-
--Cedro	197,47	179,57	188,90	170,13	178,51	171,18	176,38	221,97	-
--Chinotto	80,00	80,00	80,00	80,00	80,00	80,00	26,67	67,50	-
VITE	**103,07**	**111,30**	**108,39**	**92,72**	**94,56**	**110,49**	**107,89**	**105,92**	**94,50**
-Uva da tavola	209,55	211,44	212,22	176,48	183,11	197,90	224,75	207,85	192,06
-Uva da vino	93,93	101,34	97,79	84,20	85,64	101,73	95,88	95,57	84,84
VINO/MOSTO(stato liquido)hl	**-**	**-**	**-**	**-**	**-**	**-**	**-**	**-**	**-**
OLIVO	**32,56**	**24,19**	**28,89**	**27,61**	**30,50**	**38,89**	**32,30**	**29,25**	**28,83**

I dati relativi agli anni 2005, 2006 e 2007 sono provvisori e suscettibili di rettifiche

Fonte: elaborazione BMTI su dati ISTAT

Tabella B.45: resa delle coltivazioni legnose in Piemonte

Resa delle coltivazioni legnose in Piemonte - produzione per ettaro (valori in quintali)									
Coltivazione	**1999**	**2000**	**2001**	**2002**	**2003**	**2004**	**2005**	**2006**	**2007**
Frutta fresca	**135,09**	**141,37**	**142,02**	**149,93**	**133,83**	**143,21**	**137,54**	**144,48**	**137,54**
-Melo	222,62	252,82	253,90	288,04	267,16	283,19	274,45	275,32	274,45
-Pero	127,21	147,84	148,41	169,59	132,35	174,66	131,30	157,57	131,30
-A nocciuolo	158,34	158,77	159,99	166,71	161,94	162,94	176,73	196,81	176,73
--Albicocca	97,10	97,93	100,81	100,92	67,97	68,17	108,57	108,19	108,57
--Ciliegio	75,13	78,19	74,85	74,54	76,19	75,72	76,45	77,99	76,45
--Pesco	178,28	178,28	179,87	197,79	189,40	187,51	201,67	210,55	201,67
--Nettarina	160,96	160,96	162,42	157,47	183,11	183,51	187,24	234,92	187,24
--Susino	144,69	144,75	145,22	149,21	114,10	120,82	148,93	146,62	148,93
--Nespolo del giappone	-	-	-	-	-	-	-	-	-
-In guscio	19,21	19,21	19,01	19,28	11,23	21,05	5,55	15,98	5,55
--Nocciole	19,21	19,21	19,01	19,28	11,23	21,05	5,55	15,98	5,55
--Mandorle	-	-	-	-	-	-	-	-	-
--Pistacchi	-	-	-	-	-	-	-	-	-
-Altra frutta di piante legnose	-	-	-	-	-	-	-	-	-
--Fico	-	-	-	-	-	-	-	-	-
--Cotogno	-	-	-	-	-	-	-	-	-
--Loto	-	-	-	-	-	-	-	-	-
--Melograno	-	-	-	-	-	-	-	-	-
-Bacche	68,74	68,72	68,72	113,94	107,91	95,61	95,64	110,41	95,64
--Ribes rosso	87,50	87,50	87,50	70,00	80,00	95,00	95,00	88,60	95,00
--Ribes nero	-	-	-	60,00	90,00	95,00	95,00	85,00	95,00
--Lampone	38,28	38,25	38,25	87,50	99,39	96,31	96,31	92,97	96,31
--Uva spina	75,00	75,00	75,00	45,00	60,00	60,00	60,00	56,00	60,00
--Altre bacche	83,88	83,87	83,87	131,81	114,73	96,47	96,59	119,78	96,59
-Altra frutta nda	175,59	184,86	185,69	185,18	172,80	186,97	180,28	181,50	180,28
--Actinidia o kiwi	175,59	184,86	185,69	185,18	172,80	186,97	180,28	181,50	180,28
--Carrubo	-	-	-	-	-	-	-	-	-
--Fico d'India	-	-	-	-	-	-	-	-	-
--Nespolo comune	-	-	-	-	-	-	-	-	-
Agrumi	**-**	**-**	**-**	**-**	**-**	**-**	**-**	**-**	**-**
-Arancio	-	-	-	-	-	-	-	-	-
-Mandarino	-	-	-	-	-	-	-	-	-
-Clementina	-	-	-	-	-	-	-	-	-
-Limone	-	-	-	-	-	-	-	-	-
-Pompelmo	-	-	-	-	-	-	-	-	-
-Altri agrumi	-	-	-	-	-	-	-	-	-
--Bergamotto	-	-	-	-	-	-	-	-	-
--Cedro	-	-	-	-	-	-	-	-	-
--Chinotto	-	-	-	-	-	-	-	-	-
VITE	**78,27**	**77,84**	**85,36**	**62,74**	**61,64**	**86,23**	**80,53**	**85,06**	**80,53**
-Uva da tavola	97,19	92,99	91,27	82,15	73,20	90,05	82,26	77,75	82,26
-Uva da vino	78,22	77,79	85,35	62,65	61,59	86,22	80,53	85,09	80,53
VINO/MOSTO(stato liquido)hl	-	-	-	-	-	-	-	-	-
OLIVO	**-**	**-**	**-**	**-**	**3,14**	**13,74**	**17,26**	**14,28**	**17,26**
I dati relativi agli anni 2005, 2006 e 2007 sono provvisori e suscettibili di rettifiche									

Fonte: elaborazione BMTI su dati ISTAT

Tabella B.46: resa delle coltivazioni legnose in provincia di Cuneo

Resa delle coltivazioni legnose nella Provincia di Cuneo - produzione per ettaro (valori in quintali)									
Coltivazione	**1999**	**2000**	**2001**	**2002**	**2003**	**2004**	**2005**	**2006**	**2007**
Frutta fresca	**133,83**	**141,47**	**142,57**	**147,47**	**135,55**	**141,89**	**138,35**	**147,23**	**132,26**
-Melo	244,60	298,17	299,41	316,07	289,68	299,69	282,83	291,58	241,24
-Pero	112,09	117,20	117,21	169,23	128,83	168,03	124,22	154,58	156,33
-A nocciuolo	158,97	159,59	161,38	166,19	166,17	166,43	181,70	210,08	208,88
--Albicocca	85,35	85,71	90,71	91,43	69,11	69,11	122,78	122,78	95,79
--Ciliegio	80,00	111,25	105,88	106,47	100,00	100,00	78,28	86,69	90,41
--Pesco	177,54	177,54	179,35	197,46	187,96	188,26	207,81	220,99	222,45
--Nettarina	160,61	160,61	162,12	156,68	185,24	185,57	187,48	238,44	246,38
--Susino	165,05	165,05	165,66	171,08	111,53	111,53	148,44	151,03	131,48
--Nespolo del giappone	0,00	0,00	0,00	0,00	0,00	0,00	0,00	0,00	0,00
-In guscio	19,28	19,28	19,30	19,36	11,61	18,16	3,41	14,06	11,33
--Nocciole	19,28	19,28	19,30	19,36	11,61	18,16	3,41	14,06	11,33
--Mandorle	0,00	0,00	0,00	0,00	0,00	0,00	0,00	0,00	0,00
--Pistacchi	0,00	0,00	0,00	0,00	0,00	0,00	0,00	0,00	0,00
-Altra frutta di piante legnose	0,00	0,00	0,00	0,00	0,00	0,00	0,00	0,00	0,00
--Fico	0,00	0,00	0,00	0,00	0,00	0,00	0,00	0,00	0,00
--Cotogno	0,00	0,00	0,00	0,00	0,00	0,00	0,00	0,00	0,00
--Loto	0,00	0,00	0,00	0,00	0,00	0,00	0,00	0,00	0,00
--Melograno	0,00	0,00	0,00	0,00	0,00	0,00	0,00	0,00	0,00
-Bacche	69,17	69,17	69,17	116,38	110,82	99,35	99,35	115,05	0,00
--Ribes rosso	87,50	87,50	87,50	70,00	80,00	95,00	95,00	88,60	0,00
--Ribes nero	0,00	0,00	0,00	60,00	90,00	95,00	95,00	85,00	0,00
--Lampone	38,33	38,33	38,33	90,00	105,00	101,53	101,53	99,58	0,00
--Uva spina	75,00	75,00	75,00	45,00	60,00	60,00	60,00	56,00	0,00
--Altre bacche	84,55	84,55	84,55	134,29	116,67	0,00	0,00	125,35	0,00
-Altra frutta nda	185,26	191,30	194,64	181,65	166,14	176,21	182,67	177,53	175,77
--Actinidia o kiwi	185,26	191,30	194,64	181,65	166,14	176,21	182,67	177,53	175,77
--Carrubo	0,00	0,00	0,00	0,00	0,00	0,00	0,00	0,00	0,00
--Fico d'India	0,00	0,00	0,00	0,00	0,00	0,00	0,00	0,00	0,00
--Nespolo comune	0,00	0,00	0,00	0,00	0,00	0,00	0,00	0,00	0,00
Agrumi	**0,00**	**0,00**	**0,00**	**0,00**	**0,00**	**0,00**	**0,00**	**0,00**	**0,00**
-Arancio	0,00	0,00	0,00	0,00	0,00	0,00	0,00	0,00	0,00
-Mandarino	0,00	0,00	0,00	0,00	0,00	0,00	0,00	0,00	0,00
-Clementina	0,00	0,00	0,00	0,00	0,00	0,00	0,00	0,00	0,00
-Limone	0,00	0,00	0,00	0,00	0,00	0,00	0,00	0,00	0,00
-Pompelmo	0,00	0,00	0,00	0,00	0,00	0,00	0,00	0,00	0,00
-Altri agrumi	0,00	0,00	0,00	0,00	0,00	0,00	0,00	0,00	0,00
--Bergamotto	0,00	0,00	0,00	0,00	0,00	0,00	0,00	0,00	0,00
--Cedro	0,00	0,00	0,00	0,00	0,00	0,00	0,00	0,00	0,00
--Chinotto	0,00	0,00	0,00	0,00	0,00	0,00	0,00	0,00	0,00
VITE	**77,51**	**74,56**	**84,07**	**58,49**	**57,38**	**86,73**	**78,77**	**85,37**	**71,79**
-Uva da tavola	93,75	93,75	78,13	89,29	70,00	100,00	100,00	98,21	85,71
-Uva da vino	77,50	74,54	84,08	58,44	57,35	86,71	78,73	85,35	71,77
VINO/MOSTO(stato liquido)hl	**-**	**-**	**-**	**-**	**-**	**-**	**-**	**-**	**-**
OLIVO	**0,00**	**0,00**	**0,00**	**0,00**	**2,50**	**13,33**	**13,85**	**10,43**	**10,22**
I dati relativi agli anni 2005, 2006 e 2007 sono provvisori e suscettibili di rettifiche									

Fonte: elaborazione BMTI su dati ISTAT

Tabella B.47: resa delle coltivazioni foraggere in Italia

Resa delle coltivazioni foraggere in Italia - produzione per ettaro (valori in quintali)									
Coltivazione	**1999**	**2000**	**2001**	**2002**	**2003**	**2004**	**2005**	**2006**	**2007**
FORAGGERE TEMPORANEE	**297,09**	**277,49**	**284,23**	**291,87**	**254,43**	**292,87**	**293,85**	**285,75**	**267,65**
-ERBAI	307,21	283,12	297,26	296,64	270,39	301,03	300,81	291,49	263,33
--Erbai Monofiti	382,40	350,69	382,20	379,43	336,08	381,58	383,31	374,09	357,86
---Mais Ceroso	537,67	474,03	537,69	543,73	462,53	530,44	528,33	514,94	510,38
---Orzo in Erba	181,86	175,07	164,69	166,62	166,45	176,23	184,17	173,50	136,46
---Orzo Ceroso	306,62	297,45	256,71	263,27	258,97	273,31	286,59	307,74	258,69
---Loietto	316,94	322,01	317,58	321,06	290,72	297,41	299,44	297,82	287,28
---Altri	219,26	208,27	204,16	195,32	183,64	197,03	212,54	197,07	153,04
--Erbai Polifiti	206,45	195,55	179,62	183,27	174,15	189,52	191,83	181,31	145,90
---Graminacee	175,00	188,23	156,14	159,45	142,12	160,51	158,82	157,22	102,15
---Leguminose	192,77	173,40	159,40	159,46	139,42	156,41	176,60	150,85	138,22
---Altri miscugli	218,95	203,62	190,39	195,71	191,19	205,86	204,63	194,58	157,19
-PRATI AVVICENDATI	288,91	272,92	273,58	288,01	241,49	286,14	288,14	281,02	271,45
--Monofiti	303,31	286,11	286,94	301,03	248,43	299,60	302,26	294,08	285,90
---Erba Medica	337,64	314,84	316,10	333,29	274,38	327,82	329,97	321,02	316,72
---Lupinella	192,96	177,21	161,57	154,17	122,96	163,15	163,30	158,94	145,87
---Sulla	143,05	157,77	169,03	176,83	131,49	141,25	139,54	141,24	146,14
---Altre Specie	215,06	216,02	190,07	205,55	175,09	216,24	227,41	222,14	178,81
--Polifiti	218,61	210,03	214,46	217,05	204,57	217,63	213,37	217,47	206,40
FORAGGERE PERMANENTI	**58,19**	**59,22**	**57,24**	**55,50**	**44,44**	**53,19**	**51,37**	**55,03**	**48,90**
-Prati	165,01	167,02	168,01	172,10	130,10	167,83	159,75	178,24	172,71
-Pascoli	28,41	29,18	26,68	25,13	22,71	24,45	24,79	25,85	18,72
--Altri pascoli	30,07	30,41	28,70	26,00	23,41	24,89	25,41	25,68	14,77
--Pascoli poveri	25,97	27,38	23,74	23,59	21,30	23,64	23,62	26,19	25,16
I dati relativi agli anni 2005, 2006 e 2007 sono provvisori e suscettibili di rettifiche									

Fonte: elaborazione BMTI su dati ISTAT

Tabella B.48: resa delle coltivazioni foraggere in Piemonte

Resa delle coltivazioni foraggere in Piemonte - produzione per ettaro (valori in quintali)									
Coltivazione	**1999**	**2000**	**2001**	**2002**	**2003**	**2004**	**2005**	**2006**	**2007**
FORAGGERE TEMPORANEE	**297,71**	**295,83**	**295,30**	**293,16**	**286,69**	**290,89**	**287,23**	**289,14**	**287,23**
-ERBAI	436,87	428,89	438,78	400,36	390,98	428,37	426,85	414,85	426,85
--Erbai Monofiti	460,72	454,10	463,63	431,20	403,01	447,54	445,03	431,72	445,03
---Mais Ceroso	534,99	497,94	516,49	490,79	444,57	507,17	507,78	486,32	507,78
---Orzo in Erba	210,00	195,88	186,27	195,88	128,57	61,54	200,00	119,40	200,00
---Orzo Ceroso	192,35	200,00	199,46	241,51	231,58	208,70	208,70	213,64	208,70
---Loietto	291,32	301,41	276,43	252,91	252,29	242,64	244,61	246,37	244,61
---Altri	279,40	313,25	298,44	303,72	300,79	302,95	301,42	301,74	301,42
--Erbai Polifiti	276,69	263,15	266,59	260,04	242,65	216,13	221,30	224,94	221,30
---Graminacee	262,02	241,39	241,94	244,92	289,29	254,96	257,79	262,69	257,79
---Leguminose	90,00	90,00	100,00	100,00	60,87	56,52	100,00	60,87	100,00
---Altri miscugli	324,74	322,86	329,72	295,83	255,26	225,00	222,92	235,32	222,92
-PRATI AVVICENDATI	235,26	233,58	231,60	232,80	231,09	220,09	218,31	225,11	218,31
--Monofiti	246,57	250,10	247,84	242,76	252,66	256,93	257,32	256,96	257,32
---Erba Medica	286,19	282,65	290,72	230,77	243,99	249,59	251,42	250,17	251,42
---Lupinella	-	-	-	-	-	-	-	-	-
---Sulla	-	-	-	-	-	-	-	-	-
---Altre Specie	206,65	214,90	205,89	267,91	271,01	272,92	270,14	271,61	270,14
--Polifiti	230,64	226,64	225,00	226,26	216,86	196,17	193,02	204,57	193,02
FORAGGERE PERMANENTI	**61,54**	**64,89**	**71,00**	**45,00**	**28,87**	**33,15**	**32,41**	**32,81**	**32,41**
-Prati	148,46	154,41	173,00	160,18	94,48	108,11	103,25	105,93	103,25
-Pascoli	23,42	23,44	23,25	16,30	13,11	15,21	15,39	15,37	15,39
--Altri pascoli	20,22	20,50	20,66	12,19	8,52	11,76	11,88	11,99	11,88
--Pascoli poveri	23,78	23,76	23,54	19,68	21,37	21,45	21,60	21,46	21,60
I dati relativi agli anni 2005, 2006 e 2007 sono provvisori e suscettibili di rettifiche									

Fonte: elaborazione BMTI su dati ISTAT

Tabella B.49: resa delle coltivazioni foraggere in provincia di Cuneo

Resa delle coltivazioni foraggere nella Provincia di Cuneo - produzione per ettaro (valori in quintali)									
Coltivazione	**1999**	**2000**	**2001**	**2002**	**2003**	**2004**	**2005**	**2006**	**2007**
FORAGGERE TEMPORANEE	**218,53**	**219,24**	**224,93**	**275,16**	**251,66**	**280,94**	**269,66**	**268,52**	**267,90**
-ERBAI	367,40	372,47	408,38	410,66	374,83	434,37	426,13	411,57	411,66
--Erbai Monofiti	371,91	378,27	415,77	425,78	387,82	460,63	454,80	433,51	433,93
---Mais Ceroso	460,00	400,00	459,33	460,00	415,00	500,00	497,45	469,41	469,84
---Orzo in Erba	160,00	160,00	145,45	160,00	145,45	60,00	200,00	134,62	134,62
---Orzo Ceroso	180,00	180,00	182,31	180,00	163,64	153,33	153,33	150,00	152,17
---Loietto	200,00	200,00	202,07	200,00	190,48	187,50	181,57	187,04	187,04
---Altri	200,00	220,00	207,67	200,00	155,71	188,75	180,00	176,85	176,01
--Erbai Polifiti	300,00	300,00	311,48	300,00	265,00	230,00	220,00	241,35	238,41
---Graminacee	0,00	0,00	0,00	0,00	0,00	0,00	0,00	0,00	0,00
---Leguminose	0,00	0,00	0,00	0,00	0,00	0,00	0,00	0,00	0,00
---Altri miscugli	300,00	300,00	311,48	300,00	265,00	230,00	220,00	241,35	238,41
-PRATI AVVICENDATI	182,27	179,52	179,45	178,68	161,01	164,03	158,47	163,05	161,80
--Monofiti	133,12	137,60	132,79	128,83	116,62	128,06	130,16	129,11	128,35
---Erba Medica	106,67	120,00	110,00	120,00	110,00	126,49	134,33	129,81	128,92
---Lupinella	0,00	0,00	0,00	0,00	0,00	0,00	0,00	0,00	0,00
---Sulla	0,00	0,00	0,00	0,00	0,00	0,00	0,00	0,00	0,00
---Altre Specie	135,17	140,00	134,62	140,00	125,00	130,00	125,00	128,24	127,65
--Polifiti	193,87	190,00	190,68	200,00	180,00	179,45	170,60	177,56	176,12
FORAGGERE PERMANENTI	**57,90**	**56,43**	**68,23**	**58,56**	**31,85**	**46,30**	**45,44**	**45,63**	**42,32**
-Prati	144,13	140,00	170,11	146,46	80,00	105,48	103,88	104,11	98,38
-Pascoli	10,20	10,20	10,22	15,06	8,05	17,11	16,49	16,80	14,63
--Altri pascoli	18,00	18,00	15,69	18,00	8,00	17,29	16,70	16,98	14,74
--Pascoli poveri	10,03	10,03	10,10	15,00	11,11	10,06	8,85	10,08	9,94
I dati relativi agli anni 2005, 2006 e 2007 sono provvisori e suscettibili di rettifiche									

Fonte: elaborazione BMTI su dati ISTAT

Tabella B.50: resa delle coltivazioni di ortaggi in serra in Italia

Resa delle coltivazioni di ortaggi in serra in Italia - produzione per ettaro (valori in quintali)									
Coltivazione	**1999**	**2000**	**2001**	**2002**	**2003**	**2004**	**2005**	**2006**	**2007**
Asparago	78,36	80,09	94,24	95,38	80,15	109,62	91,99	91,89	93,81
Cetriolo da mensa	426,95	479,96	503,76	494,03	514,61	591,68	611,41	546,78	616,86
Fagiolino	195,55	204,67	188,14	186,65	180,00	181,31	188,28	192,99	202,89
Fragola	314,18	320,98	344,95	319,41	310,37	324,59	307,02	305,22	328,99
Lattuga	281,25	295,45	288,70	319,69	314,51	333,66	327,27	327,19	295,10
Melanzana	342,88	447,61	468,15	354,85	462,58	472,43	475,72	467,07	678,46
Popone o melone	327,55	331,52	325,12	314,99	311,61	302,79	312,22	316,43	338,33
Peperone	315,05	397,78	437,82	352,92	414,99	414,42	418,54	414,33	627,18
Pomodoro	534,05	689,17	677,55	545,25	708,08	702,73	688,10	691,40	942,74
Zucchina	413,52	451,99	448,29	416,05	465,08	481,18	489,46	497,82	663,47
Basilico	400,78	388,32	294,60	296,87	282,04	254,20	265,36	246,65	223,86
Barbabietola da orto	-	286,00	305,87	332,97	321,54	303,49	323,42	288,49	315,80
Bietola	373,74	373,03	385,80	367,45	374,28	331,93	336,23	446,27	425,06
Carota	465,25	425,63	436,49	501,95	538,56	527,77	518,73	516,96	1.159,66
Cocomero	364,97	454,86	473,36	565,95	558,35	579,71	547,00	547,87	577,76
Finocchio	284,24	350,74	365,07	321,14	382,86	381,77	393,40	384,16	366,33
Indivia	252,29	235,02	236,25	245,56	247,75	247,76	247,54	256,37	264,14
Radicchio	237,59	257,92	246,67	247,48	239,24	283,50	287,17	325,11	275,10
Pisello	207,93	165,62	173,71	173,15	148,08	161,45	167,52	164,00	151,51
Prezzemolo	212,33	208,45	203,39	205,12	197,85	263,48	256,83	236,94	223,55
Ravanello	384,23	352,05	369,72	372,12	380,68	392,59	413,93	278,89	428,06
Sedano	447,56	491,79	487,32	551,48	457,28	449,20	452,26	378,42	395,54
Spinacio	266,14	238,85	201,81	178,54	187,12	195,03	203,32	331,30	314,43
Valeriana	221,74	209,13	199,60	154,99	165,90	211,49	207,32	233,63	249,46
Altri ortaggi	269,63	336,64	329,55	306,95	253,86	311,36	318,31	321,96	262,44
I dati relativi agli anni 2005, 2006 e 2007 sono provvisori e suscettibili di rettifiche									

Fonte: elaborazione BMTI su dati ISTAT

Tabella B.51: resa delle coltivazioni di ortaggi in serra in Piemonte

Resa delle coltivazioni di ortaggi in serra in Piemonte - produzione per ettaro (valori in quintali)									
Coltivazione	**1999**	**2000**	**2001**	**2002**	**2003**	**2004**	**2005**	**2006**	**2007**
Asparago	-	380,00	380,00	380,00	-	-	-	-	-
Cetriolo da mensa	446,67	543,08	445,31	524,18	500,00	500,00	457,14	488,89	457,14
Fagiolino	150,00	157,04	154,96	156,77	150,00	150,00	146,67	149,48	146,67
Fragola	164,69	161,72	165,69	166,04	164,77	164,72	147,67	163,66	147,67
Lattuga	250,00	265,32	258,64	263,93	345,00	345,00	235,90	260,36	235,90
Melanzana	289,29	323,41	326,75	323,70	345,83	345,83	308,24	307,19	308,24
Popone o melone	280,00	280,00	278,00	279,56	360,00	360,00	368,57	361,43	368,57
Peperone	270,20	294,25	293,98	295,17	301,22	301,22	301,25	300,69	301,25
Pomodoro	427,07	629,34	625,31	628,16	626,93	626,93	602,89	621,04	602,89
Zucchina	405,63	389,99	396,23	387,23	494,98	488,28	475,77	485,96	475,77
Basilico	100,00	100,00	100,00	100,00	150,00	150,00	150,00	150,00	150,00
Barbabietola da orto	-	-	-	-	360,08	360,08	400,00	406,25	400,00
Bietola	284,44	284,44	285,08	284,48	-	-	350,00	350,00	350,00
Carota	-	-	-	-	-	-	-	-	-
Cocomero	-	-	-	-	-	-	-	-	-
Finocchio	400,00	400,00	400,00	400,00	500,00	500,00	500,00	500,00	500,00
Indivia	330,00	330,00	330,00	330,00	750,00	750,00	350,00	489,56	350,00
Radicchio	216,67	216,67	216,67	216,67	257,14	257,14	250,00	254,69	250,00
Pisello	-	-	-	-	-	-	-	-	-
Prezzemolo	140,00	140,00	140,00	140,00	300,00	300,00	300,00	300,00	300,00
Ravanello	250,00	250,00	257,89	252,67	240,00	272,41	258,01	256,90	258,01
Sedano	340,00	340,00	334,73	338,27	283,00	283,00	221,48	280,51	221,48
Spinacio	130,00	130,00	130,00	130,00	140,00	140,00	182,00	174,70	182,00
Valeriana	116,67	116,67	116,67	116,67	120,00	120,00	130,00	122,94	130,00
Altri ortaggi	150,00	198,84	196,08	195,75	-	-	-	-	-
I dati relativi agli anni 2005, 2006 e 2007 sono provvisori e suscettibili di rettifiche									

Fonte: elaborazione BMTI su dati ISTAT

Tabella B.52: resa delle coltivazioni di ortaggi in serra in provincia di Cuneo

Resa delle coltivazioni di ortaggi in serra nella Provincia di Cuneo - produzione per ettaro (valori in quintali)									
Coltivazione	**1999**	**2000**	**2001**	**2002**	**2003**	**2004**	**2005**	**2006**	**2007**
Asparago	0,00	0,00	0,00	0,00	0,00	0,00	0,00	0,00	0,00
Cetriolo da mensa	540	540	523	527	500	500	457	489	450
Fagiolino	150	156	150	155	150	150	147	149	130
Fragola	180	180	182	182	169	169	0	169	0
Lattuga	250,00	250,00	250,00	242,86	450,00	450,00	400,00	430,36	410,00
Melanzana	350	337	349	339	333	333	350	340	420
Popone o melone	400,00	400,00	372,73	394,12	380,00	380,00	400,00	390,00	450,00
Peperone	300	303	303	303	320	320	323	320	340
Pomodoro	300	653	653	653	600	600	560	589	510
Zucchina	500	500	500	500	480	480	450	471	530
Basilico	0,00	0,00	0,00	0,00	150,00	150,00	150,00	150,00	200,00
Barbabietola da orto	0,00	0,00	0,00	0,00	349,13	349,13	400,00	390,00	450,00
Bietola	350,00	350,00	346,34	348,02	0,00	0,00	350,00	350,00	350,00
Carota	0,00	0,00	0,00	0,00	0,00	0,00	0,00	0,00	0,00
Cocomero	0,00	0,00	0,00	0,00	0,00	0,00	0,00	0,00	0,00
Finocchio	0,00	0,00	0,00	0,00	0,00	0,00	0,00	0,00	0,00
Indivia	0,00	0,00	0,00	0,00	0,00	0,00	350,00	350,00	360,00
Radicchio	200,00	200,00	200,00	200,00	200,00	200,00	250,00	214,29	250,00
Pisello	0,00	0,00	0,00	0,00	0,00	0,00	0,00	0,00	0,00
Prezzemolo	220,00	220,00	220,00	220,00	300,00	300,00	300,00	300,00	300,00
Ravanello	0,00	0,00	0,00	0,00	400,00	400,00	400,00	401,20	400,00
Sedano	400,00	400,00	385,71	395,57	195,12	195,12	140,00	169,96	152,00
Spinacio	130,00	130,00	130,00	130,00	140,00	140,00	150,00	143,00	160,00
Valeriana	100,00	100,00	100,00	100,00	120,00	120,00	130,00	122,94	130,00
Altri ortaggi	0,00	202,54	202,54	202,54	0,00	0,00	0,00	0,00	0,00
I dati relativi agli anni 2005, 2006 e 2007 sono provvisori e suscettibili di rettifiche									

Fonte: elaborazione BMTI su dati ISTAT

Tabella B.53: resa delle coltivazioni di ortaggi in complesso in Italia

Resa delle coltivazioni di ortaggi in complesso in Italia - produzione per ettaro (valori in quintali)									
Coltivazione	**1999**	**2000**	**2001**	**2002**	**2003**	**2004**	**2005**	**2006**	**2007**
Asparago	54,95	55,28	61,81	61,70	59,24	64,23	67,52	67,11	68,61
Cetriolo da mensa	309,33	305,37	296,29	315,73	312,71	360,81	364,89	338,36	355,91
Fagiuolo e fagiolino	88,33	93,13	90,76	88,27	80,29	87,92	94,51	87,12	93,59
Fragola	250,85	279,56	256,17	237,35	248,08	270,76	251,94	249,43	266,15
Lattuga	198,80	214,31	202,91	211,14	211,42	227,59	229,02	218,44	220,40
Melanzana	262,46	288,98	294,21	273,06	286,44	296,02	278,42	289,01	257,87
Popone o melone	211,23	224,20	221,08	204,53	212,71	217,93	219,85	230,04	237,66
Peperone	217,68	252,34	260,66	237,58	253,01	267,54	263,29	261,03	232,68
Pomodoro	535,54	549,47	517,08	471,14	509,66	529,97	517,95	520,27	529,41
Zucchina	257,14	282,32	281,37	258,37	282,33	294,56	291,63	298,12	312,63
Barbabietola da orto	-	231,49	225,27	202,58	203,44	205,35	199,66	199,82	199,96
Bietola	231,32	235,38	216,56	201,15	211,51	218,52	209,78	222,98	210,53
Carota	416,07	475,88	423,30	401,70	440,22	443,38	447,78	470,36	439,89
Cocomero	338,30	347,77	363,33	352,41	357,08	387,78	366,00	383,82	392,69
Finocchio	217,09	233,65	207,76	222,13	229,30	247,54	249,88	236,16	235,13
Indivia	192,33	204,37	195,97	190,92	195,33	207,77	207,48	197,92	197,70
Radicchio	147,22	144,34	147,31	144,96	146,82	160,41	164,18	160,39	156,53
Pisello	65,29	63,21	63,16	61,78	53,37	61,09	61,37	69,98	65,65
Prezzemolo	154,20	141,57	170,79	151,76	152,04	173,85	168,87	169,33	173,03
Ravanello	240,85	230,96	209,94	196,56	192,68	225,62	238,71	205,72	200,81
Sedano	316,43	340,44	307,96	263,87	271,32	267,53	269,54	271,63	264,69
Spinacio	129,69	132,94	126,68	128,42	125,79	133,74	134,88	138,47	139,36
Valeriana	-	-	-	-	-	-	207,32	233,63	249,46
Basilico	-	-	-	-	-	-	265,36	246,65	223,86
Altre ortaggi	-	-	-	-	-	-	318,31	321,96	262,44
I dati relativi agli anni 2005, 2006 e 2007 sono provvisori e suscettibili di rettifiche									

Fonte: elaborazione BMTI su dati ISTAT

Tabella B.54: resa delle coltivazioni di ortaggi in complesso in Piemonte

Resa delle coltivazioni di ortaggi in complesso in Piemonte - produzione per ettaro (valori in quintali)									
Coltivazione	**1999**	**2000**	**2001**	**2002**	**2003**	**2004**	**2005**	**2006**	**2007**
Asparago	30,23	28,02	28,72	25,99	27,47	28,06	33,97	29,91	33,97
Cetriolo da mensa	446,67	543,08	445,31	524,18	500,00	500,00	457,14	488,89	457,14
Fagiuolo e fagiolino	103,40	102,20	101,54	91,56	57,80	58,33	103,95	61,68	103,95
Fragola	112,16	119,31	123,20	109,33	117,51	124,87	56,53	112,80	56,53
Lattuga	228,91	225,84	231,17	223,44	226,71	230,78	217,22	219,92	217,22
Melanzana	255,61	256,98	242,77	242,96	248,83	249,96	234,00	232,88	234,00
Popone o melone	296,98	296,17	306,13	276,00	279,17	290,44	282,18	279,94	282,18
Peperone	209,38	260,08	220,72	215,64	231,58	242,99	237,25	245,66	237,25
Pomodoro	495,70	522,77	523,69	476,25	505,47	506,85	485,75	489,55	485,75
Zucchina	200,92	190,55	196,50	199,56	203,70	196,39	214,74	213,65	214,74
Barbabietola da orto	-	262,63	262,63	262,63	281,14	281,14	267,65	271,17	267,65
Bietola	270,61	270,61	270,74	251,00	248,07	247,47	250,58	210,20	250,58
Carota	239,44	263,76	259,20	244,63	243,14	251,65	243,23	245,16	243,23
Cocomero	418,63	418,63	418,63	418,63	418,63	418,63	418,63	420,00	418,63
Finocchio	264,17	264,20	261,15	245,17	244,72	255,94	257,64	247,91	257,64
Indivia	222,03	219,77	219,52	207,06	208,43	212,84	213,15	210,03	213,15
Radicchio	223,06	222,65	224,94	193,45	192,94	197,86	182,34	194,44	182,34
Pisello	66,93	66,93	67,11	67,11	65,16	65,16	67,03	66,93	67,03
Prezzemolo	140,00	140,00	140,00	140,00	193,33	193,33	195,38	195,38	195,38
Ravanello	250,00	250,00	257,89	252,67	266,67	284,77	214,40	202,72	214,40
Sedano	385,03	368,87	367,59	348,06	323,74	329,27	335,08	306,57	335,08
Spinacio	120,28	105,53	114,75	95,52	98,19	96,12	97,36	99,29	97,36
Valeriana	-	-	-	-	-	-	130,00	122,94	130,00
Basilico	-	-	-	-	-	-	150,00	150,00	150,00
Altre ortaggi	-	-	-	-	-	-	-	-	-
I dati relativi agli anni 2005, 2006 e 2007 sono provvisori e suscettibili di rettifiche									

Fonte: elaborazione BMTI su dati ISTAT

Tabella B.55: resa delle coltivazioni di ortaggi in complesso in provincia di Cuneo

Resa delle coltivazioni di ortaggi in complesso nella Provincia di Cuneo - produzione per ettaro (valori in quintali)									
Coltivazione	**1999**	**2000**	**2001**	**2002**	**2003**	**2004**	**2005**	**2006**	**2007**
Asparago	50,46	50,00	49,59	44,64	46,88	46,88	65,00	53,64	53,64
Cetriolo da mensa	540,00	540,00	522,73	526,83	500,00	500,00	457,14	488,89	450,00
Fagiuolo e fagiolino	105,05	103,55	103,52	93,33	57,19	57,19	107,58	60,12	77,17
Fragola	113,70	123,09	127,61	111,50	126,67	136,00	12,44	118,66	82,69
Lattuga	187,11	265,37	255,32	263,84	280,70	266,67	246,62	265,57	262,40
Melanzana	250,00	262,73	277,78	276,34	263,89	263,89	253,49	222,39	243,21
Popone o melone	309,09	353,85	328,83	301,09	334,87	334,87	314,29	262,73	294,11
Peperone	229,52	335,33	254,84	254,84	249,55	249,55	240,38	263,06	257,13
Pomodoro	321,48	651,09	650,86	614,80	649,45	649,45	550,51	551,24	556,26
Zucchina	248,33	237,53	247,45	220,28	218,95	218,95	263,56	238,32	236,27
Barbabietola da orto	-	-	-	-	340,14	340,14	335,71	356,25	355,30
Bietola	350,00	350,00	346,34	224,88	200,00	210,00	223,74	220,40	222,97
Carota	229,50	426,32	407,50	403,85	400,00	360,00	300,00	366,15	356,73
Cocomero	0,00	0,00	0,00	0,00	0,00	0,00	0,00	0,00	0,00
Finocchio	0,00	0,00	0,00	300,00	280,00	267,50	280,00	279,33	299,00
Indivia	190,00	250,00	212,00	230,00	230,00	200,00	220,77	222,18	226,97
Radicchio	200,00	200,00	200,00	241,67	242,11	247,14	214,29	242,69	241,20
Pisello	61,00	61,00	61,00	61,00	49,50	49,50	63,50	65,00	65,00
Prezzemolo	220,00	220,00	220,00	220,00	193,33	193,33	195,38	195,38	206,06
Ravanello	0,00	0,00	0,00	0,00	320,00	320,00	185,71	180,94	248,57
Sedano	440,54	448,48	447,43	449,13	390,05	406,64	369,63	399,22	372,59
Spinacio	116,38	110,44	110,44	115,98	123,33	123,64	121,47	122,25	160,00
Valeriana	-	-	-	-	-	-	130,00	122,94	130,00
Basilico	0,00	0,00	0,00	0,00	0,00	0,00	150,00	150,00	200,00
Altre ortaggi	-	-	-	-	-	-	-	-	0,00
I dati relativi agli anni 2005, 2006 e 2007 sono provvisori e suscettibili di rettifiche									

Fonte: elaborazione BMTI su dati ISTAT

APPENDICE C – Commercio estero

Tabella C.1: importazioni nella provincia di Cuneo per settore merceologico

Importazioni per settore ATECO della Provincia di Cuneo (valori in euro)															
Settore	**1993**	**1994**	**1995**	**1996**	**1997**	**1998**	**1999**	**2000**	**2001**	**2002**	**2003**	**2004**	**2005**	**2006**	**2007 ***
AA011-Prodotti dell'agricoltura, dell'orticoltura e della floricoltura	232.308.460	246.776.540	346.063.255	342.409.327	314.376.697	296.201.664	307.208.012	324.787.370	315.127.605	303.068.315	324.783.414	372.642.894	376.800.733	384.589.518	355.423.574
AA012-Animali vivi e prodotti di origine animale	91.677.902	95.818.030	101.691.912	75.003.846	86.598.219	103.211.968	115.310.839	127.305.480	102.311.389	119.223.789	109.103.565	111.379.994	123.037.205	140.185.171	125.240.729
AA020-Prodotti della silvicoltura	27.004.307	32.243.067	39.307.699	33.087.922	27.135.262	29.666.808	28.985.301	29.812.788	26.714.518	36.483.439	42.185.962	41.777.528	41.032.385	42.984.656	44.938.335
BB050-Pesci ed altri prodotti della pesca	152.922	264.323	952.780	415.136	146.313	173.968	261.483	257.358	256.750	344.621	110.711	241.421	407.126	644.633	669.182
CA101-Carbon fossile	8.116	9.354	12.142	2.491.067	2.205	0	0	0	0	0	0	0	0	0	0
CA102-Lignite	0	0	0	0	0	0	1.921	0	25.287	10.077	0	0	0	0	1.232
CA103-Torba	40.545	54.369	111.962	146.444	80.414	207.291	268.734	112.143	150.294	80.055	151.991	130.447	151.421	206.629	219.838
CA111-Petrolio greggio e gas naturale	0	0	0	0	0	0	0	0	0	0	4.270	0	0	15	0
CA120-Minerali di uranio e di torio	0	0	0	0	0	0	0	0	0	0	0	0	0	0	0
CB131-Minerali di ferro	0	0	0	0	13.856	0	0	0	0	0	0	1.028	5.962	1.638	7.618
CB132-Minerali di metalli non ferrosi, esclusi i minerali di uranio e di torio	94.303	23.171	40.741	97.484	293.460	366.142	297.620	455.489	283.065	291.775	308.514	202.143	182.610	272.934	871.213
CB141-Pietre	390.265	546.881	748.623	1.145.851	1.728.106	2.084.944	3.343.875	2.650.933	2.665.107	3.264.906	1.763.602	856.099	1.139.750	881.789	1.957.216
CB142-Ghiaia,sabbia e argilla	6.967.976	9.548.465	5.914.032	5.741.441	4.023.274	3.628.674	4.907.166	5.041.784	4.717.323	9.933.536	13.702.922	10.819.300	14.579.015	12.855.952	13.448.886
CB143-Minerali per le industrie chimiche e concimi	946.357	436.755	538.105	455.057	435.566	545.800	447.314	478.479	141.210	162.908	221.769	646.325	564.027	283.925	311.562
CB144-Sale	86.973	67.091	77.332	122.497	222.724	320.141	287.145	229.700	186.282	184.173	204.646	172.873	191.603	161.601	165.507
CB145-Altri prodotti delle miniere e delle cave n.c.a.	521.505	465.248	766.672	786.802	846.000	1.254.844	1.776.322	2.381.514	2.409.498	2.521.534	2.807.340	3.166.628	3.455.371	4.455.324	9.314.173
DA151-Carni e prodotti a base di carne	6.528.207	8.030.992	7.430.509	6.056.600	11.222.487	19.447.540	8.718.403	12.040.790	19.338.935	14.606.532	15.636.258	18.190.907	24.772.711	26.040.703	23.769.453
DA152-Pesci conservati e trasformati e prodotti a base di pesce	3.360.133	4.150.443	4.072.491	4.095.527	3.809.802	4.403.771	5.455.904	4.754.711	3.848.616	4.066.116	5.654.473	4.850.616	4.292.065	4.560.610	5.027.306
DA153-Preparati e conserve di frutta e di ortaggi	15.260.534	11.170.510	15.349.694	11.145.988	18.580.756	19.513.288	17.354.078	17.548.842	17.563.231	15.017.842	14.968.016	16.923.175	17.780.771	12.942.188	18.485.464
DA154-Oli e grassi vegetali e animali	31.524.251	35.403.785	44.288.629	54.684.769	56.891.022	59.995.410	47.448.414	50.916.383	54.420.580	61.541.112	57.891.762	56.891.119	20.537.728	15.477.896	27.754.038
DA155-Prodotti lattiero-caseari e gelati	80.009.424	81.405.630	109.551.586	97.471.502	102.698.372	92.183.089	83.896.218	81.713.611	89.947.692	83.793.826	85.024.070	90.152.891	92.827.353	45.093.333	115.340.898
DA156-Prodotti della macinazione, amidi e fecole	5.486.593	7.649.766	13.070.105	13.248.823	10.037.078	11.410.247	12.101.267	11.892.015	13.483.288	14.729.085	15.835.774	17.094.087	19.846.570	19.295.846	21.195.732
DA157-Alimenti per animali	34.776.377	30.799.820	29.686.604	26.293.784	22.426.839	23.622.679	21.399.794	26.569.941	28.874.150	27.830.412	26.029.471	21.746.456	24.135.722	28.226.366	21.260.045
DA158-Altri prodotti alimentari	63.737.257	68.180.456	86.372.107	86.298.523	70.618.574	55.678.427	41.691.468	48.966.153	53.531.472	63.071.908	74.971.592	85.123.282	85.556.628	141.417.540	192.565.878
DA159-Bevande	8.626.754	3.406.128	5.880.465	9.342.493	13.298.670	22.141.972	22.821.647	27.403.601	17.262.317	31.969.557	48.224.652	49.833.457	74.771.061	70.048.649	83.963.166
DA160-Tabacco e prodotti a base di tabacco	0	0	0	0	0	0	0	0	0	0	0	0	0	0	0
DB171-Filati di fibre tessili	10.912.356	13.375.355	15.613.475	14.636.349	13.914.159	12.800.905	9.096.356	24.063.539	26.323.359	17.999.743	13.499.958	14.851.394	23.332.639	13.833.463	11.175.050
DB172-Tessuti	28.128.287	50.037.022	69.718.129	53.439.279	57.957.270	55.116.644	43.270.762	51.450.214	54.682.540	52.345.471	50.649.773	52.421.853	54.105.760	64.011.354	53.613.061
DB174-Manufatti tessili confezionati, esclusi gli articoli di vestiario	1.277.538	1.040.488	1.817.884	1.379.271	1.765.857	1.353.387	1.559.069	2.352.702	2.507.457	2.664.468	3.142.248	3.184.503	3.692.376	3.873.508	3.167.153
DB175-Altri prodotti tessili	11.653.150	14.867.473	17.338.158	15.188.266	19.123.818	19.414.314	19.138.007	20.673.055	21.774.895	22.781.771	28.267.157	30.713.719	30.035.103	37.131.685	29.761.855
DB176-Tessuti a maglia	1.770.541	3.948.775	3.574.191	4.673.468	10.720.788	9.775.754	9.145.854	13.562.675	13.998.063	15.845.372	20.845.990	21.453.381	19.989.363	33.324.250	44.327.243
DB177-Articoli di maglieria	568.218	833.497	3.010.274	2.321.709	2.732.038	4.633.740	6.535.034	11.266.278	11.878.645	16.422.919	15.712.045	16.870.523	17.942.502	19.831.023	19.750.750
DB181-Indumenti in pelle	133.242	497.524	417.871	394.660	372.712	491.188	772.187	475.629	618.127	2.885.643	2.518.851	1.268.497	1.383.810	982.330	933.898
DB182-Articoli di abbigliamento in tessuto e accessori (esclusi quelli in pelle e pellicce)	53.308.390	56.076.283	103.245.914	95.815.017	96.311.585	106.784.405	109.565.615	118.045.281	137.651.185	135.477.260	123.444.219	134.721.333	142.979.749	175.205.356	173.822.932
DB183-Pellicce, articoli in pelliccia	234.798	244.157	368.364	172.819	77.123	311.460	245.481	184.038	59.742	312.653	664.016	179.203	204.240	181.114	443.498
DC191-Cuoio (esclusi indumenti)	793.695	1.003.435	1.215.917	293.003	884.437	1.720.226	1.519.678	1.564.066	1.345.258	963.515	408.645	713.218	1.063.037	735.646	2.051.313
DC192-Articoli da viaggio, borse, marocchineria e selleria	1.226.016	705.529	1.621.730	1.251.733	2.480.243	1.345.715	1.735.248	1.550.827	1.657.306	1.548.615	2.750.074	4.525.982	5.381.098	5.696.686	5.408.418
DC193-Calzature	9.159.421	15.656.530	21.601.623	18.539.379	18.703.183	19.619.155	17.876.136	21.511.052	18.496.568	17.590.917	20.350.584	22.847.993	29.477.128	31.675.430	34.277.908
DD201-Legno tagliato, piallato e/o trattato	21.746.457	24.045.438	29.018.586	26.281.202	24.444.334	28.597.434	32.033.584	36.232.035	35.943.790	38.615.718	38.843.675	38.937.295	42.334.004	50.196.508	49.772.604
DD202-Fogli da impiallacciatura; pannelli di legno e simili	7.730.640	8.237.940	11.473.331	8.910.408	10.613.445	12.490.945	9.934.025	11.939.896	11.420.242	13.355.617	14.131.753	14.432.824	15.597.741	15.554.415	12.090.247
DD203-Prodotti di carpenteria in legno e di falegnameria per l'edilizia	1.339.003	1.309.094	1.273.129	908.465	1.496.249	1.977.404	3.474.671	2.097.544	2.080.203	2.832.599	3.528.706	3.919.738	4.939.595	6.213.534	6.765.270
DD204-Imballaggi in legno	1.392.852	1.741.108	2.211.600	2.847.496	3.402.981	4.778.049	4.576.844	6.053.385	5.807.681	4.452.121	2.852.727	3.544.175	3.212.292	4.351.567	5.066.913
DD205-Altri prodotti in legno, in sughero e materiali da intreccio	3.899.651	5.127.682	6.470.541	4.933.909	6.251.045	7.388.149	7.570.197	8.108.244	7.897.518	9.425.763	9.107.297	9.549.813	12.962.897	13.244.779	11.038.578
DE211-Pasta da carta, carta e cartone	72.332.704	72.467.728	109.150.938	72.621.148	86.441.704	91.918.312	115.125.909	153.644.899	144.892.078	246.097.598	239.582.800	187.037.888	207.360.590	221.449.567	197.070.542
DE212-Articoli di carta e di cartone	1.904.764	2.704.356	4.415.525	4.495.615	6.005.054	6.491.548	10.701.289	16.552.665	18.330.907	23.475.043	27.307.489	22.328.014	19.345.713	19.097.448	19.621.753
DE221-Libri, giornali ed altri stampati; supporti sonori registrati	987.694	832.389	1.062.897	744.110	1.707.676	2.276.530	3.832.059	8.473.193	2.548.393	1.487.431	1.996.726	2.316.692	2.717.696	3.360.467	3.122.944
DE222-Altri articoli di stampa	301.486	749.702	1.296.586	1.075.296	1.648.902	1.160.097	876.722	745.664	1.130.787	1.313.868	690.392	518.878	695.029	1.891.417	2.039.228
DF231-Prodotti di cokeria	25.322	21.269	38.513	17.680	20.271	12.782	5.989	26.678	33.335	19.314	27.919	22.126	32.875	25.873	44.203
DF232-Prodotti petroliferi raffinati	525.176	997.816	1.951.885	2.624.035	1.680.195	1.695.653	1.750.973	2.061.610	2.190.266	2.528.689	2.418.141	2.469.385	4.251.732	9.278.349	7.989.040
DF233-Combustibili nucleari	0	0	0	0	0	5.273	4.718	5.516	0	0	3.852	0	101	0	0
DG241-Prodotti chimici di base	62.110.636	80.556.963	126.971.321	120.536.579	131.796.596	147.348.887	111.586.889	134.119.227	138.891.071	143.830.905	144.596.754	172.510.409	206.818.538	257.783.219	264.061.062
DG242-Fitofarmaci ed altri prodotti chimici per l'agricoltura	132.580	241.220	577.324	667.395	1.029.301	1.171.680	393.866	652.494	727.302	708.750	1.047.791	1.332.212	919.315	900.864	1.351.902
DG243-Pitture, vernici e smalti, inchiostri da stampa e mastici	3.596.041	4.437.115	5.133.910	4.008.436	4.092.981	4.659.217	4.580.503	3.645.266	3.686.889	4.222.997	4.562.689	3.935.081	5.280.290	6.235.198	6.385.204
DG244-Prodotti farmaceutici e prodotti chimici e botanici per usi medicinali	11.608.064	12.713.759	1.527.404	5.732.659	3.342.241	1.670.316	1.868.955	2.803.187	3.790.364	4.381.665	4.209.464	3.787.790	3.347.495	3.516.663	4.902.054
DG245-Saponi e detergenti, prodotti per la pulizia e la lucidatura; profumi ecc.	917.859	1.161.104	3.004.118	4.758.916	2.852.314	2.682.286	2.570.998	2.271.026	1.840.830	2.389.066	2.518.484	3.189.025	3.432.911	3.325.205	4.208.173
DG246-Altri prodotti chimici	8.074.037	13.679.610	19.018.916	23.912.045	22.074.876	16.862.307	21.072.999	22.470.240	22.808.136	28.116.259	26.889.520	38.125.239	45.057.928	54.324.662	50.836.533
DG247-Fibre sintetiche e artificiali	10.188.366	19.147.752	31.226.860	17.501.717	20.993.426	25.312.436	17.093.223	21.288.643	17.840.899	15.540.033	15.246.185	13.131.956	12.324.301	10.830.849	11.854.566

(SEGUE)

Settore	1993	1994	1995	1996	1997	1998	1999	2000	2001	2002	2003	2004	2005	2006	2007 *
DH251-Articoli in gomma	29.500.367	49.877.462	62.626.066	54.509.599	53.952.129	65.744.556	79.591.037	86.247.253	71.151.848	52.619.412	51.991.907	55.727.200	52.138.667	63.087.218	68.161.242
DH252-Articoli in materie plastiche	18.003.377	24.307.526	38.874.288	42.903.301	37.725.961	39.473.950	38.753.188	44.240.559	47.376.695	44.319.750	45.653.844	48.143.852	54.261.040	54.331.693	66.701.671
DI261-Vetro e prodotti in vetro	20.570.716	28.643.948	44.085.372	32.503.676	36.198.915	43.816.260	65.796.216	97.364.477	99.926.021	105.193.391	90.786.914	84.096.898	90.077.390	89.143.144	99.692.865
DI262-Prodotti ceramici non refrattari, non destinati all'edilizia;prod. ceramici	4.896.260	3.882.533	5.497.781	5.439.480	4.633.699	5.122.412	6.268.806	5.363.873	4.577.375	8.778.878	4.200.440	5.213.595	5.279.805	5.610.213	6.133.589
DI263-Piastrelle in ceramica per pavimenti e rivestimenti	841.981	691.949	660.957	558.044	522.461	696.919	603.404	696.995	595.046	653.460	318.638	371.165	617.206	709.408	917.287
DI264-Mattoni, tegole ed altri prodotti per l'edilizia, in terracotta	6.878	615	14.440	29.266	217.218	135.362	287.360	277.976	275.180	356.214	209.477	303.878	322.170	390.493	495.201
DI265-Cemento, calce e gesso	102.520	49.268	115.470	120.252	118.181	207.922	117.644	129.185	129.130	164.625	2.522.783	6.258.132	8.291.073	10.061.911	10.780.330
DI266-Prodotti in calcestruzzo, cemento o gesso	87.447	395.206	818.489	1.515.189	1.424.363	1.023.222	1.127.625	1.338.617	1.953.842	1.382.275	1.685.696	1.722.368	1.386.072	2.256.516	1.489.477
DI267-Pietre da taglio o da costruzione, modellate e finite	282.713	342.992	1.230.003	1.967.136	2.271.508	2.779.976	1.652.537	2.422.847	3.897.476	3.779.687	4.935.902	7.889.043	9.930.261	8.085.377	5.095.693
DI268-Altri prodotti in minerali non metalliferi	11.022.578	11.986.122	16.191.441	14.651.288	16.199.527	17.440.827	14.654.782	16.008.208	12.825.550	10.223.013	9.824.247	8.661.487	6.609.172	6.098.429	5.692.678
DJ271-Prodotti della siderurgia	32.171.061	40.810.113	52.882.327	41.457.563	37.030.284	45.597.426	63.291.028	87.276.033	89.503.707	89.051.134	96.583.868	123.628.156	137.159.180	132.189.393	125.303.877
DJ272-Tubi	286.071	605.440	1.023.626	1.044.731	1.276.732	1.921.572	1.704.388	1.572.788	2.279.057	2.203.415	1.496.426	1.798.086	2.854.705	4.009.599	4.940.397
DJ273-Altri prodotti della trasformazione del ferro e dell'acciaio	594.980	1.227.488	1.296.646	2.003.712	1.071.086	1.057.920	1.239.066	3.793.150	3.099.407	4.127.724	4.432.505	4.788.969	6.686.185	5.345.160	4.819.498
DJ274-Metalli di base non ferrosi	19.231.521	23.787.468	34.190.813	34.269.390	30.475.110	35.324.881	37.319.779	42.605.724	40.860.376	39.150.327	38.239.815	40.699.802	40.732.737	65.094.020	72.303.549
DJ281-Elementi da costruzione in metallo	318.636	1.035.529	729.324	1.008.578	572.223	1.543.103	1.285.527	6.405.279	6.258.145	695.226	534.755	721.269	1.152.752	1.949.762	1.880.915
DJ282-Cisterne, serbatoi e contenitori in metallo; rad. e cald. per risc.	147.502	109.616	378.064	858.850	926.329	870.167	2.953.666	5.893.028	5.558.874	6.120.275	5.348.764	9.536.014	9.294.748	8.331.194	7.738.501
DJ283-Generatori di vapore	0	0	0	0	177.403	0	0	0	12.835	762	72.726	37.978	96.670	174.502	23.270
DJ286-Articoli di coltelleria, utensili e oggetti diversi, in metallo	3.816.576	5.295.181	7.013.263	5.491.898	6.437.280	6.249.992	7.484.374	7.727.816	7.349.626	8.316.098	7.930.290	8.650.491	8.690.164	10.038.555	9.924.466
DJ287-Altri prodotti in metallo	9.811.673	12.752.977	21.855.855	21.062.719	26.345.252	33.703.193	32.238.780	36.065.362	36.000.766	37.277.840	39.868.400	42.573.222	45.985.203	52.624.225	54.995.910
DK291-Macc. e app. per la prod. e l'imp. di en. mecc., escl. motori	11.466.004	15.929.312	20.386.820	21.993.826	20.701.235	27.278.244	31.476.954	36.680.791	38.069.078	41.156.938	41.590.948	49.101.174	53.755.241	68.500.861	85.401.991
DK292-Altre macchine di impiego generale	8.008.362	11.415.231	14.715.177	10.602.028	14.778.488	18.828.442	23.150.147	22.644.403	51.590.737	24.502.376	21.454.151	28.380.347	30.449.197	43.396.839	59.954.562
DK293-Macchine per l'agricoltura e la silvicoltura	2.882.965	2.979.260	3.361.139	4.676.910	3.711.311	3.763.401	5.144.256	3.586.325	4.116.963	6.834.457	4.429.459	6.475.865	5.566.031	6.677.581	8.682.181
DK294-Macchine utensili	4.223.006	6.176.703	11.199.076	9.182.688	8.605.767	12.811.754	11.835.290	15.728.080	16.622.278	16.134.975	14.090.407	13.202.966	12.933.157	17.241.362	23.504.024
DK295-Altre macchine per impieghi speciali	31.296.902	35.261.738	46.559.510	50.365.767	55.297.100	55.721.722	44.815.480	55.934.780	218.990.118	63.186.423	60.833.645	58.938.247	60.374.156	79.963.892	77.444.535
DK296-Armi, sistemi d'arma e munizioni	241.787	127.375	0	0	57.498	4.554	7.054	62.951	17.419	38.265	74.704	34.434	14.063	19.469	31.607
DK297-Apparecchi per uso domestico	1.096.711	1.474.766	1.975.452	2.903.083	2.861.367	1.966.580	2.919.642	2.482.100	3.062.800	3.290.657	4.036.736	4.518.149	5.142.385	4.919.632	5.845.664
DL300-Macchine per ufficio, elaboratori ed apparecchiature per sistemi informatici	1.093.506	1.256.087	549.578	1.644.585	1.245.797	1.581.586	10.633.819	6.075.515	6.315.649	5.019.752	14.406.371	33.560.048	40.306.703	42.227.080	49.342.539
DL311-Motori, generatori e trasformatori elettrici	410.932	789.114	1.228.632	1.658.200	1.113.675	2.001.407	2.938.452	4.035.931	3.722.070	2.868.437	4.056.904	4.126.942	6.340.139	15.369.995	18.450.824
DL312-Apparecchiature per la distribuzione e il controllo dell'elettricità	870.132	1.551.193	1.856.981	2.079.016	1.985.057	2.523.606	3.456.279	3.874.636	2.943.736	4.118.959	3.207.367	4.970.891	6.678.887	9.565.120	10.017.167
DL313-Fili e cavi isolati	740.773	1.280.493	1.794.175	1.133.407	1.745.592	2.247.739	2.495.560	3.431.611	4.000.039	4.022.695	5.459.229	4.806.791	4.716.898	5.976.007	6.843.820
DL314-Pile e accumulatori elettrici	72.680	42.073	4.940	146.422	15.611	85.483	90.286	43.792	41.329	452.049	484.256	1.035.983	1.685.022	1.712.704	1.481.992
DL315-Apparecchi di illuminazione e lampade elettriche	186.275	224.490	349.767	673.718	490.122	451.477	699.652	1.174.937	1.438.214	1.589.276	1.877.720	2.517.752	2.433.686	2.591.445	2.902.434
DL316-Apparecchi elettrici n.c.a.	658.605	1.003.033	2.205.390	1.658.675	2.410.916	2.535.454	1.571.767	2.811.239	4.861.962	6.457.601	6.648.012	7.245.908	6.047.905	6.564.444	6.670.777
DL321-Valvole e tubi elettronici ed altri componenti elettronici	458.583	450.907	482.750	264.392	69.784.364	14.077.892	16.997.584	1.111.971	1.680.018	2.229.904	3.991.451	3.294.340	4.353.314	11.031.866	7.920.048
DL322-Apparecchi trasm. per la radiodiff. e la telev. e app. per telef.	145.104	92.184	610.826	593.297	59.677	296.300	2.879.594	7.521.128	3.576.302	4.229.466	7.775.407	6.325.441	2.321.743	3.529.713	4.003.570
DL323-Apparecc. per la radiodiff. e la televis.; appar. per la registr. e la ripr. di suono o imm.	1.270.201	272.270	280.100	589.110	489.367	868.350	1.148.687	954.967	1.579.183	2.474.358	9.320.543	18.859.465	16.832.562	26.930.278	22.024.452
DL331-Apparecchi medicali e chirurgici e apparecchi ortopedici	1.732.046	715.188	1.081.090	1.314.941	2.425.491	2.065.273	2.203.574	3.523.561	2.826.303	3.619.767	4.215.244	6.051.814	5.395.526	8.157.742	7.253.745
DL332-Strumenti ed apparecchi di misurazione, di controllo, di prova, di navigazione e simili	1.621.824	3.025.542	4.348.702	8.842.815	7.251.190	8.121.538	5.280.878	6.526.921	6.185.054	5.008.044	5.344.958	8.421.983	7.714.756	10.110.364	10.020.346
DL334-Strumenti ottici e attrezzature fotografiche	40.842	980.376	2.032.264	3.252.367	309.046	537.321	1.017.656	1.218.714	727.571	1.208.010	3.071.091	2.705.565	1.268.984	852.423	530.110
DL335-Orologi	656.706	425.960	440.969	190.081	446.402	362.443	470.038	486.825	491.706	924.241	757.011	603.046	632.704	740.769	1.196.998
DM341-Autoveicoli	12.997.078	32.426.542	50.683.051	44.002.799	48.543.753	67.258.224	83.781.094	78.945.061	78.788.968	80.910.951	82.905.802	110.539.645	156.377.485	184.149.100	213.914.994
DM342-Carrozzerie per autoveicoli; rimorchi e semirimorchi	1.852.266	3.669.493	5.712.116	5.449.535	5.581.461	9.487.799	7.774.509	11.695.722	12.389.449	11.033.786	10.899.241	11.627.990	13.597.736	12.211.494	14.478.536
DM343-Parti ed accessori per autoveicoli e loro motori	17.454.651	14.496.776	20.198.401	16.951.309	21.874.485	28.642.736	31.046.854	31.850.194	35.746.960	38.999.759	46.488.751	55.186.954	56.691.826	54.658.531	37.532.686
DM351-Navi e imbarcazioni	0	13.944	313.822	32.149	40.272	638	19.576	382.361	11.107	328.185	69.205	16.488	154.889	1.777.027	439.593
DM352-Locomotive, anche da manovra, e materiale rotabile ferrotranviario	2.925.284	4.479.109	3.892.714	45.902.465	8.237.091	11.554.561	11.829.846	21.235.937	34.661.552	29.570.188	33.495.613	87.398.189	83.983.910	74.974.777	61.573.949
DM353-Aeromobili e veicoli spaziali	33.126	1.863.756	3.939.970	449.643	87.151	223.511	595.531	488.939	922.096	7.259	12.420	228.153	459.204	257.824	545.353
DM354-Cicli e motocicli	8.973.556	11.644.175	12.043.575	9.892.927	9.175.406	11.545.449	11.871.909	13.429.015	12.868.634	15.157.530	15.300.411	21.565.621	29.223.185	34.917.720	39.238.919
DM355-Altri mezzi di trasporto n.c.a.	18.781	65.083	137.096	152.024	146.413	147.734	155.447	142.750	548.988	156.870	202.326	286.051	255.193	210.621	120.254
DN361-Mobili	2.815.862	3.367.720	3.195.126	3.591.703	2.728.909	3.367.926	4.149.231	5.380.409	4.902.010	5.082.468	7.880.036	8.871.524	8.003.221	10.493.170	10.309.744
DN362-Gioielli e articoli di oreficeria	223.858	303.268	231.211	271.690	349.787	330.533	237.306	336.292	299.122	434.150	199.390	404.987	261.025	383.841	301.787
DN363-Strumenti musicali	976.343	1.037.440	1.065.538	1.089.258	1.545.884	1.778.349	2.058.159	1.256.602	1.463.764	1.929.071	2.058.719	2.130.549	2.692.018	2.428.243	3.622.853
DN364-Articoli sportivi	454.226	347.282	3.678.297	7.503.171	3.198.763	3.985.419	6.517.973	8.547.009	7.074.677	7.210.529	5.550.119	5.996.250	7.501.187	5.346.044	5.349.431
DN365-Giochi e giocattoli	39.595.238	46.904.548	41.654.013	40.082.591	38.487.748	30.932.082	31.862.743	31.448.068	27.804.485	31.232.451	33.050.436	46.336.394	61.522.354	71.770.335	99.783.328
DN366-Manufatti vari n.c.a.	9.272.750	1.854.293	3.214.584	1.891.872	2.482.633	3.500.120	3.107.714	4.250.552	3.447.031	2.558.119	2.790.057	2.822.485	3.727.447	4.138.747	3.150.242
EE401-Energia elettrica	0	0	0	0	0	0	0	7.926.629	14.037.019	4.852.495	1.413.177	171.993	0	0	1.043.001
EE402-Gas	0	0	0	0	0	0	0	0	0	0	0	0	0	0	0
KK722-Supporti informatici per fenomeni diversi dal suono e dall'immagine	0	3.076	0	711.606	549.177	854.878	1.230.713	1.271.369	842.056	711.844	167.753	197.423	776.613	1.949.033	1.233.041
KK748-Altri prodotti delle attività professionali ed imprenditoriali	0	17.013	19.911	48.325	48.920	55.210	32.887	6.034	10.425	8.173	3.327	2.922	3.967	1.130	1.611
OO900-Prodotti dello smaltimanto dei rifiuti solidi, delle acque di scarico e simili	0	0	0	0	0	0	0	0	0	0	0	0	0	0	0
OO921-Prodotti cinematografici e di video	201	287	0	0	1.608	0	0	1.728	0	2.086	3.468	4.050	2.523	0	1.448.489
OO923-Prodotti delle attività di creazione artistica e letteraria	159.053	158.647	232.497	213.564	218.436	194.314	197.624	177.596	318.266	661.442	303.364	531.041	623.636	369.042	1.311.090
OO930-Prodotti dei servizi di parrucchieri e di trattamenti estetici	0	0	0	0	0	0	54	0	0	0	0	0	0	0	0
RR999-Merci dich. come provv. di bordo, merci naz. di rit. e resp., merci varie	18.240	26.993	25.794	5.561	10.292	143.367	74.934	402.998	25.847.745	24.828.915	85.463.578	175.542	93.748	245.759	433.213
Totale	**1.256.125.462**	**1.458.863.107**	**1.962.479.635**	**1.844.625.137**	**1.897.091.429**	**1.972.768.181**	**2.017.642.722**	**2.319.725.468**	**2.534.586.284**	**2.491.283.728**	**2.613.420.902**	**2.798.175.816**	**3.028.765.091**	**3.364.582.181**	**3.551.330.856**

* dati provvisori

Fonte: Dati ISTAT

Tabella C.2: esportazioni nella provincia di Cuneo per settore merceologico

Esportazioni per settore ATECO della Provincia di Cuneo (valori in euro)															
Settore	**1993**	**1994**	**1995**	**1996**	**1997**	**1998**	**1999**	**2000**	**2001**	**2002**	**2003**	**2004**	**2005**	**2006**	**2007 ***
AA011-Prodotti dell'agricoltura, dell'orticoltura e della floricoltura	88.766.847	92.139.572	100.977.333	100.093.029	119.553.664	121.857.211	120.222.304	139.436.169	150.090.866	177.991.657	203.034.573	165.723.665	176.126.278	226.654.758	273.296.537
AA012-Animali vivi e prodotti di origine animale	476.405	1.850.120	3.211.558	2.874.332	1.424.040	2.457.255	2.371.292	2.164.196	1.835.400	3.593.955	4.239.433	2.833.640	3.653.713	1.998.138	2.061.422
AA020-Prodotti della silvicoltura	333.756	836.390	340.898	382.975	296.211	302.009	656.224	356.445	552.679	313.269	89.754	93.202	81.869	49.300	184.457
BB050-Pesci ed altri prodotti della pesca	54.401	16.829	13.056	175.314	86.649	34.679	74.467	2.707	3.122	1.525	741	400	36.893	179.592	70.127
CA101-Carbon fossile	73	33	71	3.871	190	0	98	0	366	1.423	1.836	940	636	683	563
CA102-Lignite	0	0	0	0	0	0	0	0	10	0	0	0	0	0	0
CA103-Torba	691	1.063	1.548	5.294	11.764	16.964	13.168	15.962	0	6.798	4	0	0	5.330	0
CA111-Petrolio greggio e gas naturale	0	0	0	0	0	0	52	0	6.640.673	0	0	0	0	0	0
CA120-Minerali di uranio e di torio	0	0	0	0	0	0	0	0	0	0	0	0	0	0	0
CB131-Minerali di ferro	0	0	0	0	0	0	0	0	0	0	0	0	0	0	0
CB132-Minerali di metalli non ferrosi, esclusi i minerali di uranio e di torio	0	0	0	0	0	0	0	0	0	26.229	0	0	0	3.072	2.712
CB141-Pietre	1.808.098	1.977.710	2.583.753	3.320.974	3.185.538	3.154.433	2.626.314	3.157.512	3.221.101	4.039.672	4.119.267	5.584.604	5.911.035	6.469.266	7.259.591
CB142-Ghiaia,sabbia e argilla	84.428	104.909	99.869	70.488	238.088	119.045	252.546	147.344	792.247	442.481	146.727	227.198	163.486	247.337	86.224
CB143-Minerali per le industrie chimiche e concimi	5.732	7.833	8.149	0	1.756	14.781	6.130	6.115	4.239	32.775	474.897	65.377	10.364	13.853	5.083
CB144-Sale	14.385	23.757	40.267	18.968	30.301	26.210	19.983	41.202	2.871	11.149	56.217	23.292	16.269	14.846	36.573
CB145-Altri prodotti delle miniere e delle cave n.c.a.	2.017.457	1.752.070	2.008.369	2.043.057	2.248.120	2.898.715	2.527.909	2.925.235	3.465.921	4.054.204	4.517.639	5.704.508	5.224.842	5.198.464	4.596.335
DA151-Carni e prodotti a base di carne	800.901	2.291.001	1.901.009	4.676.134	11.135.389	9.061.004	7.028.263	9.113.491	7.114.797	9.152.532	11.788.259	18.363.009	18.912.969	19.837.105	21.879.854
DA152-Pesci conservati e trasformati e prodotti a base di pesce	812.126	1.206.864	1.319.013	980.126	630.393	466.320	233.497	185.085	294.995	197.483	146.098	145.955	312.769	351.626	247.056
DA153-Preparati e conserve di frutta e di ortaggi	16.725.966	18.896.212	23.151.867	23.896.763	25.092.855	24.712.000	26.646.721	25.762.472	31.589.761	34.947.696	20.430.295	20.694.352	24.089.667	22.836.472	17.893.412
DA154-Oli e grassi vegetali e animali	26.628.427	29.375.534	38.500.551	43.457.565	33.703.647	34.016.448	33.419.541	32.315.646	32.258.608	33.601.317	37.929.652	43.763.373	41.423.869	41.470.883	51.286.652
DA155-Prodotti lattiero-caseari e gelati	33.320.831	44.003.644	46.666.394	42.380.249	42.741.301	39.510.946	39.601.714	28.856.809	23.867.840	25.614.434	24.619.961	31.240.021	28.018.252	23.136.067	33.662.485
DA156-Prodotti della macinazione, amidi e fecole	8.178.558	12.801.944	9.643.202	14.668.055	11.096.580	11.143.503	12.195.844	5.187.901	3.537.351	19.517.466	22.588.760	32.269.493	40.779.595	46.171.247	47.006.596
DA157-Alimenti per animali	962.825	1.232.184	2.494.594	2.178.808	2.132.077	3.152.633	3.899.191	4.909.543	5.453.603	7.297.730	11.161.325	11.875.823	9.707.474	12.234.798	9.953.326
DA158-Altri prodotti alimentari	418.034.134	410.142.815	613.951.256	603.866.685	547.306.762	514.019.070	474.589.139	504.317.571	581.314.743	576.246.172	576.880.897	615.312.815	654.595.403	727.052.565	766.067.990
DA159-Bevande	179.702.408	226.608.393	249.217.927	246.462.273	264.180.871	278.739.456	297.334.888	353.106.929	340.267.276	386.325.926	363.788.038	382.907.737	441.611.181	485.384.519	552.229.987
DA160-Tabacco e prodotti a base di tabacco	0	0	0	0	0	0	0	0	0	0	0	0	0	0	0
DB171-Filati di fibre tessili	8.435.311	12.546.729	15.562.234	10.411.117	5.186.974	3.522.968	8.132.597	10.998.389	10.562.842	11.108.180	9.969.529	7.623.446	10.046.713	12.182.173	8.675.140
DB172-Tessuti	139.136.697	157.994.115	203.182.099	165.855.538	169.875.708	188.338.095	171.897.022	178.876.601	186.273.896	182.932.707	155.431.670	129.192.613	113.561.878	113.105.902	110.441.761
DB174-Manufatti tessili confezionati, esclusi gli articoli di vestiario	2.227.477	2.195.692	2.354.012	1.788.463	1.268.983	1.412.433	2.504.504	3.359.528	2.896.650	2.721.960	1.497.642	1.448.935	1.689.225	1.448.083	1.558.694
DB175-Altri prodotti tessili	1.140.712	1.023.867	1.003.819	1.474.010	1.561.576	2.846.326	2.480.836	3.623.158	3.778.827	3.835.604	5.711.989	5.602.718	8.499.990	12.076.480	9.861.107
DB176-Tessuti a maglia	27.914.664	26.802.720	30.442.530	31.091.409	40.644.983	47.092.856	47.383.053	64.070.174	65.335.123	65.406.181	67.625.443	70.301.716	60.469.158	68.949.188	92.314.246
DB177-Articoli di maglieria	1.835.797	3.503.625	3.635.533	3.476.817	3.159.307	5.401.703	7.618.480	11.291.310	10.843.733	9.603.258	20.626.355	23.658.162	18.874.397	19.185.318	20.710.154
DB181-Indumenti in pelle	375.347	101.155	53.251	40.445	120.880	271.203	64.303	124.130	331.912	562.830	1.490.824	992.671	359.991	400.182	413.786
DB182-Articoli di abbigliamento in tessuto e accessori (esclusi quelli in pelle e pellicce)	100.355.457	97.865.825	112.911.387	115.381.817	115.260.091	125.639.948	120.060.172	126.171.173	140.172.737	154.321.645	143.688.146	148.079.883	141.364.432	145.100.186	144.392.291
DB183-Pellicce, articoli in pelliccia	45.996	113.238	592.885	68.111	216.992	494.696	315.110	335.364	547.706	383.933	539.940	142.171	445.674	525.504	506.859
DC191-Cuoio (esclusi indumenti)	1.667.663	912.385	1.159.285	1.206.744	1.295.120	1.638.173	1.561.299	1.551.339	1.231.043	1.383.799	1.534.136	1.520.886	7.304.432	8.298.289	11.910.140
DC192-Articoli da viaggio, borse, marocchineria e selleria	735.877	454.489	339.507	513.977	829.027	354.596	576.971	1.006.956	1.600.553	1.153.860	1.151.352	924.577	1.102.342	1.505.729	1.466.125
DC193-Calzature	11.323.479	11.214.371	16.341.038	13.777.228	13.247.868	17.335.569	15.045.480	14.979.062	13.898.375	16.449.900	19.398.780	23.233.179	21.190.743	19.699.428	21.824.638
DD201-Legno tagliato, piallato e/o trattato	1.520.506	2.132.404	3.068.207	2.896.892	3.748.953	4.172.060	4.272.409	5.188.044	4.927.897	5.011.628	5.234.733	5.884.312	6.370.289	5.230.641	5.108.885
DD202-Fogli da impiallacciatura; pannelli di legno e simili	7.120.642	8.006.164	9.668.426	8.380.598	9.479.284	9.968.724	9.156.512	11.158.711	9.013.219	6.331.145	6.354.837	7.155.361	7.230.188	10.148.210	8.919.479
DD203-Prodotti di carpenteria in legno e di falegnameria per l'edilizia	844.885	1.126.786	3.038.491	3.719.283	3.229.077	4.972.106	4.956.876	6.534.149	9.925.886	9.114.951	8.477.494	8.071.065	8.182.195	9.997.142	11.547.592
DD204-Imballaggi in legno	1.201.525	2.152.454	3.568.073	5.946.914	2.476.247	2.535.929	3.062.098	3.435.830	5.475.323	8.063.646	7.720.485	4.976.627	4.320.157	4.670.862	5.971.044
DD205-Altri prodotti in legno, in sughero e materiali da intreccio	4.963.938	6.292.939	7.442.139	7.614.033	6.248.422	6.868.955	6.804.877	5.723.431	5.972.713	5.647.316	4.782.742	4.786.339	3.970.180	4.399.181	4.064.655
DE211-Pasta da carta, carta e cartone	82.772.160	90.143.663	164.196.542	94.440.011	117.055.796	138.552.705	128.663.203	130.797.142	98.197.427	158.197.074	167.197.314	189.322.541	209.008.127	205.211.410	209.746.112
DE212-Articoli di carta e di cartone	5.023.253	7.870.621	14.433.340	12.960.932	17.389.143	18.879.324	20.935.555	22.653.166	27.900.979	44.736.424	61.156.443	61.323.853	58.284.255	58.856.193	63.690.202
DE221-Libri, giornali ed altri stampati; supporti sonori registrati	28.647.620	30.622.058	38.071.365	39.972.959	41.534.577	46.523.337	47.076.268	46.655.544	39.378.254	35.852.686	22.983.661	17.664.985	15.788.587	10.928.212	11.563.593
DE222-Altri articoli di stampa	699.883	769.748	1.258.046	1.701.782	2.330.153	4.008.221	6.593.717	11.323.985	27.926.486	26.182.196	34.352.738	32.057.045	29.836.186	36.152.883	47.906.159
DF231-Prodotti di cokeria	17.109	0	0	2.948	3.477	0	0	0	0	0	10	0	0	0	0
DF232-Prodotti petroliferi raffinati	5.073	24.151	1.990	3.381	9.063	885.795	54.338	91.871	69.612	72.816	59.944	50.966	151.840	152.815	204.242
DF233-Combustibili nucleari	0	642	7.949	7.171	1.136	19.707	6.714	7.230	3.615	0	0	0	0	0	57
DG241-Prodotti chimici di base	33.744.351	50.484.970	73.384.172	62.660.959	58.724.834	64.134.666	77.720.835	69.011.453	68.924.687	73.608.201	73.879.815	72.561.440	86.989.747	85.205.723	89.582.631
DG242-Fitofarmaci ed altri prodotti chimici per l'agricoltura	280.550	239.246	791.017	466.510	504.467	456.695	384.087	556.683	546.284	659.370	385.765	413.989	355.857	750.880	506.000
DG243-Pitture, vernici e smalti, inchiostri da stampa e mastici	441.655	2.355.366	13.181.244	10.098.188	5.069.844	4.279.879	2.661.560	1.659.605	836.611	1.439.284	1.075.201	1.259.551	1.011.479	1.262.431	1.787.903
DG244-Prodotti farmaceutici e prodotti chimici e botanici per usi medicinali	883.912	3.292.265	5.407.198	6.636.317	6.150.816	5.927.480	6.015.711	6.554.729	6.740.743	5.654.895	5.483.360	5.266.044	4.147.644	3.136.332	1.669.492
DG245-Saponi e detergenti, prodotti per la pulizia e la lucidatura; profumi ecc.	779.450	1.178.733	812.022	499.384	346.882	677.924	710.638	402.278	426.780	605.686	515.657	664.837	2.612.563	4.694.007	6.396.531
DG246-Altri prodotti chimici	16.050.291	17.652.798	27.457.933	25.948.732	35.102.019	38.382.099	38.965.286	37.825.861	41.657.270	55.554.341	56.189.030	52.454.243	55.688.111	62.826.320	61.857.688
DG247-Fibre sintetiche e artificiali	8.532.545	14.419.833	17.531.558	12.807.672	18.593.463	20.231.205	15.216.564	17.546.194	16.270.952	19.246.445	18.191.914	20.049.357	19.914.313	21.581.828	24.151.601

(SEGUE)

Settore	1993	1994	1995	1996	1997	1998	1999	2000	2001	2002	2003	2004	2005	2006	2007 *
DH251-Articoli in gomma	210.747.621	253.650.079	272.512.782	296.632.036	318.243.172	361.154.003	334.989.377	298.375.681	324.010.900	258.506.525	246.013.783	298.013.197	310.493.415	357.870.370	373.409.779
DH252-Articoli in materie plastiche	102.659.716	109.512.461	141.350.376	140.056.633	137.065.033	133.331.816	131.153.103	156.792.368	153.611.975	153.361.346	151.081.706	160.504.023	169.307.767	214.301.676	230.687.350
DI261-Vetro e prodotti in vetro	55.093.651	55.751.401	68.698.604	59.889.759	71.172.110	85.344.110	98.624.426	128.419.132	133.227.007	141.840.638	149.296.773	131.432.137	121.116.732	121.258.966	125.735.694
DI262-Prodotti ceramici non refrattari, non destinati all'edilizia;prod. ceramici	4.486.910	5.453.709	6.223.691	8.755.250	7.745.231	4.601.884	4.322.434	3.411.056	2.951.344	2.037.435	1.574.793	2.118.752	2.323.283	2.570.182	2.131.656
DI263-Piastrelle in ceramica per pavimenti e rivestimenti	5.707.231	6.627.529	9.956.790	7.999.673	6.335.188	6.667.764	6.222.698	6.424.703	5.777.339	6.928.241	5.362.101	5.282.473	6.634.991	6.502.974	6.438.895
DI264-Mattoni, tegole ed altri prodotti per l'edilizia, in terracotta	436.442	124.356	485.259	530.176	137.921	9.447	14.068	22.428	78.947	135.442	90.395	108.192	99.402	22.027	13.107
DI265-Cemento, calce e gesso	273.805	301.784	475.750	467.862	350.470	1.173.844	1.597.798	1.225.521	988.987	1.416.531	1.795.978	1.922.342	2.357.172	3.884.828	5.749.905
DI266-Prodotti in calcestruzzo, cemento o gesso	940.222	974.427	1.385.254	808.374	1.545.302	471.275	626.398	3.184.342	1.636.576	2.431.478	1.553.220	2.283.397	1.957.739	2.540.526	4.431.443
DI267-Pietre da taglio o da costruzione, modellate e finite	1.841.093	1.782.892	2.899.916	1.915.564	1.420.019	1.494.921	1.362.433	1.913.885	1.583.223	2.346.054	1.770.274	1.791.482	2.078.032	2.797.777	3.514.173
DI268-Altri prodotti in minerali non metalliferi	13.824.303	17.578.375	24.191.996	19.464.345	19.271.824	18.008.832	19.112.704	22.618.998	24.283.466	23.491.215	23.406.090	27.856.371	28.498.369	30.293.239	30.072.807
DJ271-Prodotti della siderurgia	41.846.794	27.325.513	33.643.756	24.623.506	21.765.010	30.679.895	23.174.040	25.132.846	26.426.944	19.127.760	16.811.519	20.409.671	33.550.231	30.376.233	35.347.201
DJ272-Tubi	38.245.603	49.516.324	61.701.973	47.996.049	45.559.332	45.177.503	45.637.416	52.515.272	43.772.052	51.554.153	59.359.088	111.249.382	107.382.664	110.717.623	124.826.812
DJ273-Altri prodotti della trasformazione del ferro e dell'acciaio	4.602.334	3.271.378	3.318.773	3.002.795	2.616.136	3.801.056	4.350.491	4.440.961	4.780.298	12.065.257	13.204.263	16.124.146	19.293.321	18.116.425	22.108.908
DJ274-Metalli di base non ferrosi	842.400	1.170.609	1.789.046	2.219.179	1.678.080	1.469.470	1.307.869	2.485.146	2.965.122	2.386.921	1.516.149	3.545.503	3.360.840	6.741.289	4.700.076
DJ281-Elementi da costruzione in metallo	4.266.639	5.784.384	7.243.349	7.127.639	5.843.657	8.505.562	8.464.120	9.578.998	7.575.105	8.593.164	8.739.744	14.565.552	22.110.777	19.897.255	22.626.285
DJ282-Cisterne, serbatoi e contenitori in metallo; rad. e cald. per risc.	4.643.219	5.767.042	7.758.021	9.527.230	15.655.232	15.936.537	14.799.752	16.620.504	16.134.266	16.578.000	18.057.847	16.177.977	12.135.178	11.179.373	18.837.322
DJ283-Generatori di vapore	258	19.162	214.839	127.541	776.876	186.236	126.213	126.875	70.457	219.544	174.062	35.914	187.464	206.046	138.816
DJ286-Articoli di coltelleria, utensili e oggetti diversi, in metallo	4.288.441	4.095.322	6.492.168	6.791.854	5.330.813	6.221.940	8.546.844	10.320.296	11.095.632	12.164.031	15.401.472	12.865.161	13.645.043	12.888.737	11.079.214
DJ287-Altri prodotti in metallo	16.499.929	24.850.382	35.437.670	31.918.990	42.766.254	47.717.486	45.740.783	53.943.836	59.791.246	65.675.049	66.755.366	73.184.949	83.029.755	89.593.174	89.362.620
DK291-Macc. e app. per la prod. e l'imp. di en. mecc., escl. motori	23.443.256	25.902.198	31.576.818	31.871.273	30.374.528	31.727.292	29.269.847	36.573.818	31.331.397	24.380.276	26.404.635	33.818.816	38.535.690	46.255.894	47.857.805
DK292-Altre macchine di impiego generale	22.579.819	29.641.181	31.734.535	45.045.536	55.978.677	67.069.968	63.241.397	61.791.518	63.009.762	59.136.762	57.605.689	75.619.541	73.975.204	93.700.148	117.730.571
DK293-Macchine per l'agricoltura e la silvicoltura	21.982.152	33.034.723	39.090.811	35.850.679	37.359.750	41.862.990	49.762.408	48.958.992	47.386.530	55.098.162	57.127.054	67.152.203	67.551.318	70.525.388	79.434.393
DK294-Macchine utensili	23.489.763	30.315.436	42.626.976	47.458.176	52.167.510	45.898.515	58.584.559	67.015.180	70.842.231	67.753.767	83.286.368	105.375.002	112.019.195	102.186.294	118.513.158
DK295-Altre macchine per impieghi speciali	106.922.532	112.032.062	130.917.995	155.626.249	164.274.182	144.560.349	147.493.615	164.515.491	168.064.476	175.163.031	193.198.097	207.824.369	236.368.549	276.816.198	275.165.437
DK296-Armi, sistemi d'arma e munizioni	74.979	70.415	16.779	0	10	0	0	0	0	0	0	0	0	0	0
DK297-Apparecchi per uso domestico	6.978.732	8.964.630	10.057.692	14.418.505	20.907.665	19.888.950	16.152.397	18.054.606	14.232.281	19.436.199	23.480.473	20.359.557	20.307.705	29.767.980	26.971.011
DL300-Macchine per ufficio, elaboratori ed apparecchiature per sistemi informatici	4.265.127	5.646.889	4.857.352	3.525.376	3.817.550	6.297.826	6.264.342	4.761.579	5.483.104	6.201.953	4.605.889	4.580.660	4.164.093	4.549.229	5.385.873
DL311-Motori, generatori e trasformatori elettrici	3.799.131	13.554.497	20.527.949	21.223.801	11.267.111	13.050.299	12.474.328	15.220.490	16.488.725	17.491.132	16.549.671	21.615.493	20.725.196	22.812.520	27.571.619
DL312-Apparecchiature per la distribuzione e il controllo dell'elettricità	4.295.783	9.748.353	11.975.609	11.018.493	13.941.018	21.023.139	29.556.186	34.479.783	27.969.180	26.384.956	24.184.189	29.190.536	40.631.648	49.273.634	54.663.064
DL313-Fili e cavi isolati	750.052	1.550.672	3.302.394	5.019.608	6.719.779	7.553.171	8.427.890	11.734.390	10.933.930	10.950.328	11.866.872	19.114.105	16.177.463	26.801.190	26.975.193
DL314-Pile e accumulatori elettrici	69.161	20.531	50.391	37.959	9.942	38.857	5.322	86.536	109.091	74.555	12.872	52.638	37.736	119.810	1.079.101
DL315-Apparecchi di illuminazione e lampade elettriche	275.526	435.224	529.441	716.356	578.687	345.078	521.193	1.350.299	2.025.138	2.260.371	2.410.584	2.350.121	2.047.725	2.332.354	2.393.079
DL316-Apparecchi elettrici n.c.a.	7.138.460	2.808.714	4.505.787	5.170.301	5.648.646	4.662.821	4.530.928	5.700.045	7.125.371	8.220.349	7.829.420	9.810.332	5.890.459	5.319.510	9.020.575
DL321-Valvole e tubi elettronici ed altri componenti elettronici	626.743	158.231	216.357	322.208	293.752	785.569	12.270.153	697.578	774.703	868.825	481.308	588.503	1.203.930	731.301	1.664.004
DL322-Apparecchi trasm. per la radiodiff. e la telev. e app. per telef.	78.685	21.465	96.942	82.366	27.165	73.935	132.587	278.857	4.309.434	5.419.434	539.459	41.684	147.869	360.838	1.013.957
DL323-Apparecc. per la radiodiff. e la televis.; appar. per la registr. e la ripr. di suono o imm.	235.872	311.421	502.437	753.669	782.214	1.325.955	669.883	722.090	568.476	1.042.921	1.801.624	1.188.946	1.261.763	1.093.380	1.250.026
DL331-Apparecchi medicali e chirurgici e apparecchi ortopedici	548.003	490.215	649.538	705.524	991.887	1.063.941	416.634	500.174	817.854	757.004	451.946	316.213	450.391	864.204	1.509.977
DL332-Strumenti ed apparecchi di misurazione, di controllo, di prova, di navigazione e simili	2.158.648	4.311.174	4.285.401	12.897.867	13.027.650	13.769.344	11.983.905	15.479.218	17.634.611	20.073.573	16.897.548	10.829.480	9.968.004	9.793.718	10.284.349
DL334-Strumenti ottici e attrezzature fotografiche	731.786	669.360	460.902	123.299	65.064	659.555	668.004	348.016	112.342	108.924	178.115	266.522	244.962	510.781	136.834
DL335-Orologi	1.707.134	1.706.032	1.762.724	987.595	576.165	1.819.918	1.202.294	1.179.581	1.393.680	2.123.156	2.566.945	1.400.168	1.095.596	893.267	1.098.189
DM341-Autoveicoli	66.210.018	85.466.565	123.537.842	122.497.182	115.461.349	130.386.247	153.454.272	177.602.841	196.717.588	189.230.496	162.761.317	206.620.278	239.531.770	296.475.255	393.413.346
DM342-Carrozzerie per autoveicoli; rimorchi e semirimorchi	47.392.312	60.149.582	85.193.802	77.959.105	76.175.139	77.844.639	57.488.753	57.503.721	59.033.225	49.122.648	48.723.074	57.438.961	72.204.570	84.921.174	123.544.733
DM343-Parti ed accessori per autoveicoli e loro motori	92.918.945	101.338.849	134.384.629	150.243.815	172.401.660	197.100.072	211.548.970	265.922.207	259.404.392	290.723.005	308.223.575	368.610.878	417.523.657	455.711.155	506.933.358
DM351-Navi e imbarcazioni	0	3.651.268	836.458	7.224	3.626.967	0	1.211.608	2.219.628	525.812	49.240	14.617.721	0	475.375	79.319	427.974
DM352-Locomotive, anche da manovra, e materiale rotabile ferrotranviario	50.866.886	14.310.083	7.187.155	112.967.245	42.486.046	17.707.335	62.465.553	92.184.690	135.628.123	105.900.936	181.239.867	278.104.102	259.880.864	65.625.882	23.139.362
DM353-Aeromobili e veicoli spaziali	78.775	228.729	179.544	400.347	240.906	312.163	1.367.681	428.850	502.389	262.159	149.510	66.876	631.572	152.297	486.049
DM354-Cicli e motocicli	69.003.686	62.944.633	65.131.029	59.133.655	35.596.379	42.857.547	54.374.781	51.341.489	45.156.463	55.247.499	55.745.908	52.402.680	46.979.113	53.430.846	59.664.135
DM355-Altri mezzi di trasporto n.c.a.	8.440	7.452	57.981	56.884	15.233	45.907	24.013	55.097	22.316	106.467	80.936	121.341	214.317	612.158	113.881
DN361-Mobili	10.299.360	14.137.977	17.213.774	16.136.922	15.825.034	16.508.228	16.685.590	18.106.919	16.658.499	17.184.205	12.734.175	17.393.512	19.315.353	19.841.941	26.371.252
DN362-Gioielli e articoli di oreficeria	1.021.678	415.712	301.880	600.669	385.437	257.177	103.378	46.119	323.858	3.048.494	2.183.160	141.953	1.694.390	144.469	24.630
DN363-Strumenti musicali	2.485.126	2.526.302	2.477.356	2.872.587	3.460.162	4.015.105	4.604.898	4.458.222	6.530.089	6.965.789	7.209.063	8.165.919	9.406.601	8.881.383	8.290.036
DN364-Articoli sportivi	1.634.095	13.536.156	4.775.199	5.084.427	3.413.256	4.437.469	5.351.515	7.921.501	8.933.599	7.952.948	7.110.137	7.546.198	9.316.983	9.298.925	15.017.987
DN365-Giochi e giocattoli	30.868.531	67.943.920	102.335.986	105.371.519	119.429.811	115.015.098	93.395.611	107.565.531	107.812.503	98.828.259	88.987.260	102.654.378	124.879.982	139.901.467	130.114.471
DN366-Manufatti vari n.c.a.	5.678.357	5.011.705	5.331.777	5.320.308	6.447.787	5.925.450	4.774.672	5.723.972	5.789.716	5.507.916	4.857.275	3.944.337	3.403.017	3.312.313	3.334.199
EE401-Energia elettrica	0	0	0	0	0	0	0	0	0	0	0	0	0	0	0
EE402-Gas	0	0	0	0	0	0	0	0	0	0	0	0	0	0	69
KK722-Supporti informatici per fenomeni diversi dal suono e dall'immagine	0	0	0	40.073	137.544	49.577	162.077	35.354	380.051	276.386	219.897	46.647	51.032	53.756	6.839
KK748-Altri prodotti delle attività professionali ed imprenditoriali	85.081	130.414	139.978	195.742	234.403	254.912	210.816	194.111	231.519	309.139	307.171	356.104	405.091	609.991	629.485
OO900-Prodotti dello smaltimanto dei rifiuti solidi, delle acque di scarico e simili	0	0	0	0	0	0	0	0	0	4.940	0	0	0	0	1.539
OO921-Prodotti cinematografici e di video	671	25.737	3.443	0	0	488	758	644	10.977	0	0	0	0	0	20.110
OO923-Prodotti delle attività di creazione artistica e letteraria	76.112	44.254	66.789	78.226	57.342	77.375	91.487	78.558	79.101	18.367	9.905	65.275	132.973	56.597	7.191
OO930-Prodotti dei servizi di parrucchieri e di trattamenti estetici	0	0	0	0	0	0	0	3.781	3.917	0	0	1.778	0	17.874	4.049
RR999-Merci dich. come provv. di bordo, merci naz. di rit. e resp., merci varie	293.858	274.106	1.800.950	1.266.577	1.194.830	2.206.136	271.844	102.395	21.879.597	20.539.153	64.060.819	152.307	170.534	160.645	136.718
Totale	**2.389.772.162**	**2.685.855.926**	**3.443.508.390**	**3.456.347.104**	**3.466.437.255**	**3.621.960.032**	**3.646.005.474**	**3.984.018.140**	**4.170.973.540**	**4.324.340.362**	**4.461.385.473**	**4.848.311.950**	**5.148.031.122**	**5.472.745.258**	**5.979.187.480**

* dati provvisori

Fonte: Dati ISTAT

Tabella C.3: saldo import/export nella provincia di Cuneo per settore merceologico

Saldo Import/Export per settore ATECO della Provincia di Cuneo (valori in euro)															
Settore	**1993**	**1994**	**1995**	**1996**	**1997**	**1998**	**1999**	**2000**	**2001**	**2002**	**2003**	**2004**	**2005**	**2006**	**2007 ***
AA011-Prodotti dell'agricoltura, dell'orticoltura e della floricoltura	-143.541.613	-154.636.968	-245.085.922	-242.316.298	-194.823.033	-174.344.453	-186.985.708	-185.351.201	-165.036.739	-125.076.658	-121.748.841	-206.919.229	-200.674.455	-157.934.760	-82.127.037
AA012-Animali vivi e prodotti di origine animale	-91.201.497	-93.967.910	-98.480.354	-72.129.514	-85.174.179	-100.754.713	-112.939.547	-125.141.284	-100.475.989	-115.629.834	-104.864.132	-108.546.354	-119.383.492	-138.187.033	-123.179.307
AA020-Prodotti della silvicoltura	-26.670.551	-31.406.677	-38.966.801	-32.704.947	-26.839.051	-29.364.799	-28.329.077	-29.456.343	-26.161.839	-36.170.170	-42.096.208	-41.684.326	-40.950.516	-42.935.356	-44.753.878
BB050-Pesci ed altri prodotti della pesca	-98.521	-247.494	-939.724	-239.822	-59.664	-139.289	-187.016	-254.651	-253.628	-343.096	-109.970	-241.021	-370.233	-465.041	-599.055
CA101-Carbon fossile	-8.043	-9.321	-12.071	-2.487.196	-2.015	0	98	0	366	1.423	1.836	940	636	683	563
CA102-Lignite	0	0	0	0	0	0	-1.921	0	-25.277	-10.077	0	0	0	0	-1.232
CA103-Torba	-39.854	-53.306	-110.414	-141.150	-68.650	-190.327	-255.566	-96.181	-150.294	-73.257	-151.987	-130.447	-151.421	-201.299	-219.838
CA111-Petrolio greggio e gas naturale	0	0	0	0	0	0	52	0	6.640.673	0	-4.270	0	0	-15	0
CA120-Minerali di uranio e di torio	0	0	0	0	0	0	0	0	0	0	0	0	0	0	0
CB131-Minerali di ferro	0	0	0	0	-13.856	0	0	0	0	0	0	-1.028	-5.962	-1.638	-7.618
CB132-Minerali di metalli non ferrosi, esclusi i minerali di uranio e di torio	-94.303	-23.171	-40.741	-97.484	-293.460	-366.142	-297.620	-455.489	-283.065	-265.546	-308.514	-202.143	-182.610	-269.862	-868.501
CB141-Pietre	1.417.833	1.430.829	1.835.130	2.175.123	1.457.432	1.069.489	-717.561	506.579	555.994	774.766	2.355.665	4.728.505	4.771.285	5.587.477	5.302.375
CB142-Ghiaia,sabbia e argilla	-6.883.548	-9.443.556	-5.814.163	-5.670.953	-3.785.186	-3.509.629	-4.654.620	-4.894.440	-3.925.076	-9.491.055	-13.556.195	-10.592.102	-14.415.529	-12.608.615	-13.362.662
CB143-Minerali per le industrie chimiche e concimi	-940.625	-428.922	-529.956	-455.057	-433.810	-531.019	-441.184	-472.364	-136.971	-130.133	253.128	-580.948	-553.663	-270.072	-306.479
CB144-Sale	-72.588	-43.334	-37.065	-103.529	-192.423	-293.931	-267.162	-188.498	-183.411	-173.024	-148.429	-149.581	-175.334	-146.755	-128.934
CB145-Altri prodotti delle miniere e delle cave n.c.a.	1.495.952	1.286.822	1.241.697	1.256.255	1.402.120	1.643.871	751.587	543.721	1.056.423	1.532.670	1.710.299	2.537.880	1.769.471	743.140	-4.717.838
DA151-Carni e prodotti a base di carne	-5.727.306	-5.739.991	-5.529.500	-1.380.466	-87.098	-10.386.536	-1.690.140	-2.927.299	-12.224.138	-5.454.000	-3.847.999	172.102	-5.859.742	-6.203.598	-1.889.599
DA152-Pesci conservati e trasformati e prodotti a base di pesce	-2.548.007	-2.943.579	-2.753.478	-3.115.401	-3.179.409	-3.937.451	-5.222.407	-4.569.626	-3.553.621	-3.868.633	-5.508.375	-4.704.661	-3.979.296	-4.208.984	-4.780.250
DA153-Preparati e conserve di frutta e di ortaggi	1.465.432	7.725.702	7.802.173	12.750.775	6.512.099	5.198.712	9.292.643	8.213.630	14.026.530	19.929.854	5.462.279	3.771.177	6.308.896	9.894.284	-592.052
DA154-Oli e grassi vegetali e animali	-4.895.824	-6.028.251	-5.788.078	-11.227.204	-23.187.375	-25.978.962	-14.028.873	-18.600.737	-22.161.972	-27.939.795	-19.962.110	-13.127.746	20.886.141	25.992.987	23.532.614
DA155-Prodotti lattiero-caseari e gelati	-46.688.593	-37.401.986	-62.885.192	-55.091.253	-59.957.071	-52.672.143	-44.294.504	-52.856.802	-66.079.852	-58.179.392	-60.404.109	-58.912.870	-64.809.101	-21.957.266	-81.678.413
DA156-Prodotti della macinazione, amidi e fecole	2.691.965	5.152.178	-3.426.903	1.419.232	1.059.502	-266.744	94.577	-6.704.114	-9.945.937	4.788.381	6.752.986	15.175.406	20.933.025	26.875.401	25.810.864
DA157-Alimenti per animali	-33.813.552	-29.567.636	-27.192.010	-24.114.976	-20.294.762	-20.470.046	-17.500.603	-21.660.398	-23.420.547	-20.532.682	-14.868.146	-9.870.633	-14.428.248	-15.991.568	-11.306.719
DA158-Altri prodotti alimentari	354.296.877	341.962.359	527.579.149	517.568.162	476.688.188	458.340.643	432.897.671	455.351.418	527.783.271	513.174.264	501.909.305	530.189.533	569.038.775	585.635.025	573.502.112
DA159-Bevande	171.075.654	223.202.265	243.337.462	237.119.780	250.882.201	256.597.484	274.513.241	325.703.328	323.004.959	354.356.369	315.563.386	333.074.280	366.840.120	415.335.870	468.266.821
DA160-Tabacco e prodotti a base di tabacco	0	0	0	0	0	0	0	0	0	0	0	0	0	0	0
DB171-Filati di fibre tessili	-2.477.045	-828.626	-51.241	-4.225.232	-8.727.185	-9.277.937	-963.759	-13.065.150	-15.760.517	-6.891.563	-3.530.429	-7.227.948	-13.285.926	-1.651.290	-2.499.910
DB172-Tessuti	111.008.410	107.957.093	133.463.970	112.416.259	111.918.438	133.221.451	128.626.260	127.426.387	131.591.356	130.587.236	104.781.897	76.770.760	59.456.118	49.094.548	56.828.700
DB174-Manufatti tessili confezionati, esclusi gli articoli di vestiario	949.939	1.155.204	536.128	409.192	-496.874	59.046	945.435	1.006.826	389.193	57.492	-1.644.606	-1.735.568	-2.003.151	-2.425.425	-1.608.459
DB175-Altri prodotti tessili	-10.512.438	-13.843.606	-16.334.339	-13.714.256	-17.562.242	-16.567.988	-16.657.171	-17.049.897	-17.996.068	-18.946.167	-22.555.168	-25.111.001	-21.535.113	-25.055.205	-19.900.748
DB176-Tessuti a maglia	26.144.123	22.853.945	26.868.339	26.417.941	29.924.195	37.317.102	38.237.199	50.507.499	51.337.060	49.560.809	46.779.453	48.848.335	40.479.795	35.624.938	47.987.003
DB177-Articoli di maglieria	1.267.579	2.670.128	625.259	1.155.108	427.269	767.963	1.083.446	25.032	-1.034.912	-6.819.661	4.914.310	6.787.639	931.895	-645.705	959.404
DB181-Indumenti in pelle	242.105	-396.369	-364.620	-354.215	-251.832	-219.985	-707.884	-351.499	-286.215	-2.322.813	-1.028.027	-275.826	-1.023.819	-582.148	-520.112
DB182-Articoli di abbigliamento in tessuto e accessori (esclusi quelli in pelle e pellicce)	47.047.067	41.789.542	9.665.473	19.566.800	18.948.506	18.855.543	10.494.557	8.125.892	2.521.552	18.844.385	20.243.927	13.358.550	-1.615.317	-30.105.170	-29.430.641
DB183-Pellicce, articoli in pelliccia	-188.802	-130.919	224.521	-104.708	139.869	183.236	69.629	151.326	487.964	71.280	-124.076	-37.032	241.434	344.390	63.361
DC191-Cuoio (esclusi indumenti)	873.968	-91.050	-56.632	913.741	410.683	-82.053	41.621	-12.727	-114.215	420.284	1.125.491	807.668	6.241.395	7.562.643	9.858.827
DC192-Articoli da viaggio, borse, marocchineria e selleria	-490.139	-251.040	-1.282.223	-737.756	-1.651.216	-991.119	-1.158.277	-543.871	-56.753	-394.755	-1.598.722	-3.601.405	-4.278.756	-4.190.957	-3.942.293
DC193-Calzature	2.164.058	-4.442.159	-5.260.585	-4.762.151	-5.455.315	-2.283.586	-2.830.656	-6.531.990	-4.598.193	-1.141.017	-951.804	385.186	-8.286.385	-11.976.002	-12.453.270
DD201-Legno tagliato, piallato e/o trattato	-20.225.951	-21.913.034	-25.950.379	-23.384.310	-20.695.381	-24.425.374	-27.761.175	-31.043.991	-31.015.893	-33.604.090	-33.608.942	-33.052.983	-35.963.715	-44.965.867	-44.663.719
DD202-Fogli da impiallacciatura; pannelli di legno e simili	-609.998	-231.776	-1.804.905	-529.810	-1.134.161	-2.522.221	-777.513	-781.185	-2.407.023	-7.024.472	-7.776.916	-7.277.463	-8.367.553	-5.406.205	-3.170.768
DD203-Prodotti di carpenteria in legno e di falegnameria per l'edilizia	-494.118	-182.308	1.765.362	2.810.818	1.732.828	2.994.702	1.482.205	4.436.605	7.845.683	6.282.352	4.948.788	4.151.327	3.242.600	3.783.608	4.782.322
DD204-Imballaggi in legno	-191.327	411.346	1.356.473	3.099.418	-926.734	-2.242.120	-1.514.746	-2.617.555	-332.358	3.611.525	4.867.758	1.432.452	1.107.865	319.295	904.131
DD205-Altri prodotti in legno, in sughero e materiali da intreccio	1.064.287	1.165.257	971.598	2.680.124	-2.623	-519.194	-765.320	-2.384.813	-1.924.805	-3.778.447	-4.324.555	-4.763.474	-8.992.717	-8.845.598	-6.973.923
DE211-Pasta da carta, carta e cartone	10.439.456	17.675.935	55.045.604	21.818.863	30.614.092	46.634.393	13.537.294	-22.847.757	-46.694.651	-87.900.524	-72.385.486	2.284.653	1.647.537	-16.238.157	12.675.570
DE212-Articoli di carta e di cartone	3.118.489	5.166.265	10.017.815	8.465.317	11.384.089	12.387.776	10.234.266	6.100.501	9.570.072	21.261.381	33.848.954	38.995.839	38.938.542	39.758.745	44.068.449
DE221-Libri, giornali ed altri stampati; supporti sonori registrati	27.659.926	29.789.669	37.008.468	39.228.849	39.826.901	44.246.807	43.244.209	38.182.351	36.829.861	34.365.255	20.986.935	15.348.293	13.070.891	7.567.745	8.440.649
DE222-Altri articoli di stampa	398.397	20.046	-38.540	626.486	681.251	2.848.124	5.716.995	10.578.321	26.795.699	24.868.328	33.662.346	31.538.167	29.141.157	34.261.466	45.866.931
DF231-Prodotti di cokeria	-8.213	-21.269	-38.513	-14.732	-16.794	-12.782	-5.989	-26.678	-33.335	-19.314	-27.909	-22.126	-32.875	-25.873	-44.203
DF232-Prodotti petroliferi raffinati	-520.103	-973.665	-1.949.895	-2.620.654	-1.671.132	-809.858	-1.696.635	-1.969.739	-2.120.654	-2.455.873	-2.358.197	-2.418.419	-4.099.892	-9.125.534	-7.784.798
DF233-Combustibili nucleari	0	642	7.949	7.171	1.136	14.434	1.996	1.714	3.615	0	-3.852	0	-101	0	57
DG241-Prodotti chimici di base	-28.366.285	-30.071.993	-53.587.149	-57.875.620	-73.071.762	-83.214.221	-33.866.054	-65.107.774	-69.966.384	-70.222.704	-70.716.939	-99.948.969	-119.828.791	-172.577.496	-174.478.431
DG242-Fitofarmaci ed altri prodotti chimici per l'agricoltura	147.970	-1.974	213.693	-200.885	-524.834	-714.985	-9.779	-95.811	-181.018	-49.380	-662.026	-918.223	-563.458	-149.984	-845.902
DG243-Pitture, vernici e smalti, inchiostri da stampa e mastici	-3.154.386	-2.081.749	8.047.334	6.089.752	976.863	-379.338	-1.918.943	-1.985.661	-2.850.278	-2.783.713	-3.487.488	-2.675.530	-4.268.811	-4.972.767	-4.597.301
DG244-Prodotti farmaceutici e prodotti chimici e botanici per usi medicinali	-10.724.152	-9.421.494	3.879.794	903.658	2.808.575	4.257.164	4.146.756	3.751.542	2.950.379	1.273.230	1.273.896	1.478.254	800.149	-380.331	-3.232.562
DG245-Saponi e detergenti, prodotti per la pulizia e la lucidatura; profumi ecc.	-138.409	17.629	-2.192.096	-4.259.532	-2.505.432	-2.004.362	-1.860.360	-1.868.748	-1.414.050	-1.783.380	-2.002.827	-2.524.188	-820.348	1.368.802	2.188.358
DG246-Altri prodotti chimici	7.976.254	3.973.188	8.439.017	2.036.687	13.027.143	21.519.792	17.892.287	15.355.621	18.849.134	27.438.082	29.299.510	14.329.004	10.630.183	8.501.658	11.021.155
DG247-Fibre sintetiche e artificiali	-1.655.821	-4.727.919	-13.695.302	-4.694.045	-2.399.963	-5.081.231	-1.876.659	-3.742.449	-1.569.947	3.706.412	2.945.729	6.917.401	7.590.012	10.750.979	12.297.035

(SEGUE)

Settore	1993	1994	1995	1996	1997	1998	1999	2000	2001	2002	2003	2004	2005	2006	2007 *
DH251-Articoli in gomma	192.744.244	229.342.553	233.638.494	253.728.735	280.517.211	321.680.053	296.236.189	254.135.122	276.634.205	214.186.775	200.359.939	249.869.345	256.232.375	303.538.677	306.708.108
DH252-Articoli in materie plastiche	82.089.000	80.868.513	97.265.004	107.552.957	100.866.118	89.515.556	65.356.887	59.427.891	53.685.954	48.167.955	60.294.792	76.407.125	79.230.377	125.158.532	130.994.485
DI261-Vetro e prodotti in vetro	50.197.391	51.868.868	63.200.823	54.450.279	66.538.411	80.221.698	92.355.620	123.055.259	128.649.632	133.061.760	145.096.333	126.218.542	115.836.927	115.648.753	119.602.105
DI262-Prodotti ceramici non refrattari, non destinati all'edilizia;prod. ceramici	3.644.929	4.761.760	5.562.734	8.197.206	7.222.770	3.904.965	3.719.030	2.714.061	2.356.298	1.383.975	1.256.155	1.747.587	1.706.077	1.860.774	1.214.369
DI263-Piastrelle in ceramica per pavimenti e rivestimenti	5.700.353	6.626.914	9.942.350	7.970.407	6.117.970	6.532.402	5.935.338	6.146.727	5.502.159	6.572.027	5.152.624	4.978.595	6.312.821	6.112.481	5.943.694
DI264-Mattoni, tegole ed altri prodotti per l'edilizia, in terracotta	333.922	75.088	369.789	409.924	19.740	-198.475	-103.576	-106.757	-50.183	-29.183	-2.432.388	-6.149.940	-8.191.671	-10.039.884	-10.767.223
DI265-Cemento, calce e gesso	186.358	-93.422	-342.739	-1.047.327	-1.073.893	150.622	470.173	-113.096	-964.855	34.256	110.282	199.974	971.100	1.628.312	4.260.428
DI266-Prodotti in calcestruzzo, cemento o gesso	657.509	631.435	155.251	-1.158.762	-726.206	-2.308.701	-1.026.139	761.495	-2.260.900	-1.348.209	-3.382.682	-5.605.646	-7.972.522	-5.544.851	-664.250
DI267-Pietre da taglio o da costruzione, modellate e finite	-9.181.485	-10.203.230	-13.291.525	-12.735.724	-14.779.508	-15.945.906	-13.292.349	-14.094.323	-11.242.327	-7.876.959	-8.053.973	-6.870.005	-4.531.140	-3.300.652	-2.178.505
DI268-Altri prodotti in minerali non metalliferi	-18.346.758	-23.231.738	-28.690.331	-21.993.218	-17.758.460	-27.588.594	-44.178.324	-64.657.035	-65.220.241	-65.559.919	-73.177.778	-95.771.785	-108.660.811	-101.896.154	-95.231.070
DJ271-Prodotti della siderurgia	41.560.723	26.720.073	32.620.130	23.578.775	20.488.278	28.758.323	21.469.652	23.560.058	24.147.887	16.924.345	15.315.093	18.611.585	30.695.526	26.366.634	30.406.804
DJ272-Tubi	37.650.623	48.288.836	60.405.327	45.992.337	44.488.246	44.119.583	44.398.350	48.722.122	40.672.645	47.426.429	54.926.583	106.460.413	100.696.479	105.372.463	120.007.314
DJ273-Altri prodotti della trasformazione del ferro e dell'acciaio	-14.629.187	-20.516.090	-30.872.040	-31.266.595	-27.858.974	-31.523.825	-32.969.288	-38.164.763	-36.080.078	-27.085.070	-25.035.552	-24.575.656	-21.439.416	-46.977.595	-50.194.641
DJ274-Metalli di base non ferrosi	523.764	135.080	1.059.722	1.210.601	1.105.857	-73.633	22.342	-3.920.133	-3.293.023	1.691.695	981.394	2.824.234	2.208.088	4.791.527	2.819.161
DJ281-Elementi da costruzione in metallo	4.119.137	5.674.768	6.865.285	6.268.789	4.917.328	7.635.395	5.510.454	3.685.970	2.016.231	2.472.889	3.390.980	5.029.538	12.816.029	11.566.061	14.887.784
DJ282-Cisterne, serbatoi e contenitori in metallo; rad. e cald. per risc.	4.643.219	5.767.042	7.758.021	9.527.230	15.477.829	15.936.537	14.799.752	16.620.504	16.121.431	16.577.238	17.985.121	16.139.999	12.038.508	11.004.871	18.814.052
DJ283-Generatori di vapore	-3.816.318	-5.276.019	-6.798.424	-5.364.357	-5.660.404	-6.063.756	-7.358.161	-7.600.941	-7.279.169	-8.096.554	-7.756.228	-8.614.577	-8.502.700	-9.832.509	-9.785.650
DJ286-Articoli di coltelleria, utensili e oggetti diversi, in metallo	-5.523.232	-8.657.655	-15.363.687	-14.270.865	-21.014.439	-27.481.253	-23.691.936	-25.745.066	-24.905.134	-25.113.809	-24.466.928	-29.708.061	-32.340.160	-39.735.488	-43.916.696
DJ287-Altri prodotti in metallo	5.033.925	8.921.070	15.050.850	9.925.164	22.065.019	20.439.242	14.263.829	17.263.045	21.722.168	24.518.111	25.164.418	24.083.775	29.274.514	21.092.313	3.960.629
DK291-Macc. e app. per la prod. e l'imp. di en. mecc., escl. motori	15.434.894	14.486.967	16.861.641	21.269.245	15.596.040	12.898.850	6.119.700	13.929.415	-20.259.340	-122.100	4.950.484	5.438.469	8.086.493	2.859.055	-12.096.757
DK292-Altre macchine di impiego generale	19.696.854	26.661.921	28.373.396	40.368.626	52.267.366	63.306.567	58.097.141	58.205.193	58.892.799	52.302.305	53.176.230	69.143.676	68.409.173	87.022.567	109.048.390
DK293-Macchine per l'agricoltura e la silvicoltura	17.759.146	26.858.020	27.891.735	26.667.991	28.753.983	29.051.236	37.927.118	33.230.912	30.764.252	38.963.187	43.036.647	53.949.237	54.618.161	53.284.026	55.930.369
DK294-Macchine utensili	-7.807.139	-4.946.302	-3.932.534	-2.907.591	-3.129.590	-9.823.207	13.769.079	11.080.400	-148.147.887	4.567.344	22.452.723	46.436.755	51.645.039	22.222.402	41.068.623
DK295-Altre macchine per impieghi speciali	106.680.745	111.904.687	130.917.995	155.626.249	164.216.684	144.555.795	147.486.561	164.452.540	168.047.057	175.124.766	193.123.393	207.789.935	236.354.486	276.796.729	275.133.830
DK296-Armi, sistemi d'arma e munizioni	-1.021.732	-1.404.351	-1.958.673	-2.903.083	-2.861.357	-1.966.580	-2.919.642	-2.482.100	-3.062.800	-3.290.657	-4.036.736	-4.518.149	-5.142.385	-4.919.632	-5.845.664
DK297-Apparecchi per uso domestico	5.885.226	7.708.543	9.508.114	12.773.920	19.661.868	18.307.364	5.518.578	11.979.091	7.916.632	14.416.447	9.074.102	-13.200.491	-19.998.998	-12.459.100	-22.371.528
DL300-Macchine per ufficio, elaboratori ed apparecchiature per sistemi informatici	3.854.195	4.857.775	3.628.720	1.867.176	2.703.875	4.296.419	3.325.890	725.648	1.761.034	3.333.516	548.985	453.718	-2.176.046	-10.820.766	-13.064.951
DL311-Motori, generatori e trasformatori elettrici	2.928.999	12.003.304	18.670.968	19.144.785	9.282.054	10.526.693	9.018.049	11.345.854	13.544.989	13.372.173	13.342.304	16.644.602	14.046.309	13.247.400	17.554.452
DL312-Apparecchiature per la distribuzione e il controllo dell'elettricità	3.555.010	8.467.860	10.181.434	9.885.086	12.195.426	18.775.400	27.060.626	31.048.172	23.969.141	22.362.261	18.724.960	24.383.745	35.914.750	43.297.627	47.819.244
DL313-Fili e cavi isolati	677.372	1.508.599	3.297.454	4.873.186	6.704.168	7.467.688	8.337.604	11.690.598	10.892.601	10.498.279	11.382.616	18.078.122	14.492.441	25.088.486	25.493.201
DL314-Pile e accumulatori elettrici	-117.114	-203.959	-299.376	-635.759	-480.180	-412.620	-694.330	-1.088.401	-1.329.123	-1.514.721	-1.864.848	-2.465.114	-2.395.950	-2.471.635	-1.823.333
DL315-Apparecchi di illuminazione e lampade elettriche	-383.079	-567.809	-1.675.949	-942.319	-1.832.229	-2.190.376	-1.050.574	-1.460.940	-2.836.824	-4.197.230	-4.237.428	-4.895.787	-4.000.180	-4.232.090	-4.277.698
DL316-Apparecchi elettrici n.c.a.	6.679.877	2.357.807	4.023.037	4.905.909	-64.135.718	-9.415.071	-12.466.656	4.588.074	5.445.353	5.990.445	3.837.969	6.515.992	1.537.145	-5.712.356	1.100.527
DL321-Valvole e tubi elettronici ed altri componenti elettronici	481.639	66.047	-394.469	-271.089	234.075	489.269	9.390.559	-6.823.550	-2.801.599	-3.360.641	-7.294.099	-5.736.938	-1.117.813	-2.798.412	-2.339.566
DL322-Apparecchi trasm. per la radiodiff. e la telev. e app. per telef.	-1.191.516	-250.805	-183.158	-506.744	-462.202	-794.415	-1.016.100	-676.110	2.730.251	2.945.076	-8.781.084	-18.817.781	-16.684.693	-26.569.440	-21.010.495
DL323-Apparecc. per la radiodiff. e la televis.; appar. per la registr. e la ripr. di suono o imm.	-1.496.174	-403.767	-578.653	-561.272	-1.643.277	-739.318	-1.533.691	-2.801.471	-2.257.827	-2.576.846	-2.413.620	-4.862.868	-4.133.763	-7.064.362	-6.003.719
DL331-Apparecchi medicali e chirurgici e apparecchi ortopedici	-1.073.821	-2.535.327	-3.699.164	-8.137.291	-6.259.303	-7.057.597	-4.864.244	-6.026.747	-5.367.200	-4.251.040	-4.893.012	-8.105.770	-7.264.365	-9.246.160	-8.510.369
DL332-Strumenti ed apparecchi di misurazione, di controllo, di prova, di navigazione e simili	2.117.806	3.330.798	2.253.137	9.645.500	12.718.604	13.232.023	10.966.249	14.260.504	16.907.040	18.865.563	13.826.457	8.123.915	8.699.020	8.941.295	9.754.239
DL334-Strumenti ottici e attrezzature fotografiche	75.080	243.400	19.933	-66.782	-381.338	297.112	197.966	-138.809	-379.364	-815.317	-578.896	-336.524	-387.742	-229.988	-1.060.164
DL335-Orologi	-11.289.944	-30.720.510	-48.920.327	-43.015.204	-47.967.588	-65.438.306	-82.578.800	-77.765.480	-77.395.288	-78.787.795	-80.338.857	-109.139.477	-155.281.889	-183.255.833	-212.816.805
DM341-Autoveicoli	64.357.752	81.797.072	117.825.726	117.047.647	109.879.888	120.898.448	145.679.763	165.907.119	184.328.139	178.196.710	151.862.076	194.992.288	225.934.034	284.263.761	378.934.810
DM342-Carrozzerie per autoveicoli; rimorchi e semirimorchi	29.937.661	45.652.806	64.995.401	61.007.796	54.300.654	49.201.903	26.441.899	25.653.527	23.286.265	10.122.889	2.234.323	2.252.007	15.512.744	30.262.643	86.012.047
DM343-Parti ed accessori per autoveicoli e loro motori	92.918.945	101.324.905	134.070.807	150.211.666	172.361.388	197.099.434	211.529.394	265.539.846	259.393.285	290.394.820	308.154.370	368.594.390	417.368.768	453.934.128	506.493.765
DM351-Navi e imbarcazioni	-2.925.284	-827.841	-3.056.256	-45.895.241	-4.610.124	-11.554.561	-10.618.238	-19.016.309	-34.135.740	-29.520.948	-18.877.892	-87.398.189	-83.508.535	-74.895.458	-61.145.975
DM352-Locomotive, anche da manovra, e materiale rotabile ferrotranviario	50.833.760	12.446.327	3.247.185	112.517.602	42.398.895	17.483.824	61.870.022	91.695.751	134.706.027	105.893.677	181.227.447	277.875.949	259.421.660	65.368.058	22.594.009
DM353-Aeromobili e veicoli spaziali	-8.894.781	-11.415.446	-11.864.031	-9.492.580	-8.934.500	-11.233.286	-10.504.228	-13.000.165	-12.366.245	-14.895.371	-15.150.901	-21.498.745	-28.591.613	-34.765.423	-38.752.870
DM354-Cicli e motocicli	68.984.905	62.879.550	64.993.933	58.981.631	35.449.966	42.709.813	54.219.334	51.198.739	44.607.475	55.090.629	55.543.582	52.116.629	46.723.920	53.220.225	59.543.881
DM355-Altri mezzi di trasporto n.c.a.	-2.807.422	-3.360.268	-3.137.145	-3.534.819	-2.713.676	-3.322.019	-4.125.218	-5.325.312	-4.879.694	-4.976.001	-7.799.100	-8.750.183	-7.788.904	-9.881.012	-10.195.863
DN361-Mobili	10.075.502	13.834.709	16.982.563	15.865.232	15.475.247	16.177.695	16.448.284	17.770.627	16.359.377	16.750.055	12.534.785	16.988.525	19.054.328	19.458.100	26.069.465
DN362-Gioielli e articoli di oreficeria	45.335	-621.728	-763.658	-488.589	-1.160.447	-1.521.172	-1.954.781	-1.210.483	-1.139.906	1.119.423	124.441	-1.988.596	-997.628	-2.283.774	-3.598.223
DN363-Strumenti musicali	2.030.900	2.179.020	-1.200.941	-4.630.584	261.399	29.686	-1.913.075	-4.088.787	-544.588	-244.740	1.658.944	2.169.669	1.905.414	3.535.339	2.940.605
DN364-Articoli sportivi	-37.961.143	-33.368.392	-36.878.814	-34.998.164	-35.074.492	-26.494.613	-26.511.228	-23.526.567	-18.870.886	-23.279.503	-25.940.299	-38.790.196	-52.205.371	-62.471.410	-84.765.341
DN365-Giochi e giocattoli	21.595.781	66.089.627	99.121.402	103.479.647	116.947.178	111.514.978	90.287.897	103.314.979	104.365.472	96.270.140	86.197.203	99.831.893	121.152.535	135.762.720	126.964.229
DN366-Manufatti vari n.c.a.	5.678.357	5.011.705	5.331.777	5.320.308	6.447.787	5.925.450	4.774.672	-2.202.657	-8.247.303	655.421	3.444.098	3.772.344	3.403.017	3.312.313	2.291.198
EE401-Energia elettrica	0	0	0	0	0	0	0	0	0	0	0	0	0	0	0
EE402-Gas	0	-3.076	0	-711.606	-549.177	-854.878	-1.230.713	-1.271.369	-842.056	-711.844	-167.753	-197.423	-776.613	-1.949.033	-1.232.972
KK722-Supporti informatici per fenomeni diversi dal suono e dall'immagine	0	-17.013	-19.911	-8.252	88.624	-5.633	129.190	29.320	369.626	268.213	216.570	43.725	47.065	52.626	5.228
KK748-Altri prodotti delle attività professionali ed imprenditoriali	85.081	130.414	139.978	195.742	234.403	254.912	210.816	194.111	231.519	309.139	307.171	356.104	405.091	609.991	629.485
OO900-Prodotti dello smaltimanto dei rifiuti solidi, delle acque di scarico e simili	-201	-287	0	0	-1.608	0	0	-1.728	0	2.854	-3.468	-4.050	-2.523	0	-1.446.950
OO921-Prodotti cinematografici e di video	-158.382	-132.910	-229.054	-213.564	-218.436	-193.826	-196.866	-176.952	-307.289	-661.442	-303.364	-531.041	-623.636	-369.042	-1.290.980
OO923-Prodotti delle attività di creazione artistica e letteraria	76.112	44.254	66.789	78.226	57.342	77.375	91.433	78.558	79.101	18.367	9.905	65.275	132.973	56.597	7.191
OO930-Prodotti dei servizi di parrucchieri e di trattamenti estetici	-18.240	-26.993	-25.794	-5.561	-10.292	-143.367	-74.934	-399.217	-25.843.828	-24.828.915	-85.463.578	-173.764	-93.748	-227.885	-429.164
RR999-Merci dich. come provv. di bordo, merci naz. di rit. e resp., merci varie	-1.255.831.604	-1.458.589.001	-1.960.678.685	-1.843.358.560	-1.895.896.599	-1.970.562.045	-2.017.370.878	-2.319.623.073	-2.512.706.687	-2.470.744.575	-2.549.360.083	-2.798.023.509	-3.028.594.557	-3.364.421.536	-3.551.194.138
Totale	**2.389.772.162**	**2.685.855.926**	**3.443.508.390**	**3.456.347.104**	**3.466.437.255**	**3.621.960.032**	**3.646.005.474**	**3.984.018.140**	**4.170.973.540**	**4.324.340.362**	**4.461.385.473**	**4.848.311.950**	**5.148.031.122**	**5.472.745.258**	**5.979.187.480**

* dati provvisori

Fonte: Elaborazione BMTI su dati ISTAT

Tabella C.4: importazioni nella regione Piemonte per settore merceologico

Importazioni per settore ATECO della Regione Piemonte (valori in euro)															
Settore	**1993**	**1994**	**1995**	**1996**	**1997**	**1998**	**1999**	**2000**	**2001**	**2002**	**2003**	**2004**	**2005**	**2006**	**2007 ***
AA011-Prodotti dell'agricoltura, dell'orticoltura e della floricoltura	511.023.313	650.610.546	874.899.914	767.546.324	796.004.399	781.847.113	730.527.621	740.326.137	694.711.552	633.724.958	697.222.052	745.509.863	791.781.568	915.782.707	940.445.447
AA012-Animali vivi e prodotti di origine animale	398.053.794	559.425.461	588.374.133	464.760.829	554.871.188	564.544.318	536.342.805	721.081.678	644.380.663	568.139.158	512.048.175	508.989.597	537.802.829	586.178.468	534.923.415
AA020-Prodotti della silvicoltura	54.811.923	64.592.321	73.969.353	64.292.614	57.488.176	58.596.779	57.168.796	56.116.309	55.686.570	62.374.573	65.712.388	66.309.319	66.694.769	71.775.787	71.888.129
BB050-Pesci ed altri prodotti della pesca	7.927.747	7.259.977	7.252.308	7.022.315	7.371.694	8.566.902	9.710.889	10.252.582	9.925.617	10.779.093	9.653.031	10.112.800	11.900.975	12.857.156	12.278.100
CA101-Carbon fossile	1.411.940	1.972.656	683.296	3.431.392	1.015.116	720.143	336.817	556.971	778.538	353.240	568.147	899.384	957.791	278.635	258.826
CA102-Lignite	0	0	0	0	0	82.226	116.950	105.220	136.439	121.797	108.724	81.302	141.176	91.510	14.989
CA103-Torba	303.295	578.103	676.640	668.229	737.876	1.074.396	899.556	790.041	659.850	564.596	628.421	865.376	1.166.222	1.463.313	1.623.326
CA111-Petrolio greggio e gas naturale	607.090.862	570.624.199	481.163.724	682.340.773	544.253.467	416.178.177	501.225.609	727.368.194	99.403.652	333.079.155	458.873.388	558.451.350	577.016.929	768.911.868	669.611.521
CA120-Minerali di uranio e di torio	62.412	0	866	0	0	0	0	0	0	0	0	0	0	0	0
CB131-Minerali di ferro	8.152	18.665	340.892	307.191	163.821	214.537	84.148	268.652	1.703.958	240.634	956.394	233.075	9.652	404.552	504.081
CB132-Minerali di metalli non ferrosi, esclusi i minerali di uranio e di torio	7.521.708	1.504.327	3.554.133	3.758.925	2.950.679	4.489.133	3.212.116	5.018.969	6.001.086	2.402.800	2.531.532	1.119.539	952.655	6.129.535	3.750.720
CB141-Pietre	2.458.805	3.480.884	4.360.312	4.611.663	4.908.516	5.506.689	7.642.783	6.873.005	6.741.383	7.022.262	5.002.418	3.794.922	5.101.617	5.142.308	7.022.564
CB142-Ghiaia,sabbia e argilla	22.737.075	24.498.614	32.580.790	27.846.498	30.579.804	31.123.745	33.602.706	40.314.751	33.976.014	34.817.588	35.024.748	30.268.688	34.078.272	29.314.455	27.107.572
CB143-Minerali per le industrie chimiche e concimi	2.572.801	1.841.528	2.440.916	1.875.223	1.936.878	1.244.143	1.193.800	1.545.407	1.131.633	1.220.305	1.136.475	1.874.530	1.880.723	2.436.671	3.142.088
CB144-Sale	694.782	1.314.403	1.080.106	1.214.996	1.560.149	1.553.651	1.603.273	1.622.747	1.909.277	1.699.414	1.659.308	2.178.288	2.197.072	2.455.984	2.310.333
CB145-Altri prodotti delle miniere e delle cave n.c.a.	3.918.600	6.956.373	9.001.712	8.553.617	10.214.916	9.706.693	10.408.598	11.855.888	12.263.720	8.691.103	12.861.424	9.038.273	9.819.732	12.535.225	17.669.208
DA151-Carni e prodotti a base di carne	160.454.810	189.244.304	166.990.837	143.200.191	150.495.044	151.847.013	150.854.259	166.864.203	176.766.318	150.476.327	133.853.630	135.961.007	153.641.823	157.935.558	138.171.773
DA152-Pesci conservati e trasformati e prodotti a base di pesce	31.602.898	40.544.844	35.738.121	35.419.226	35.050.522	37.611.379	38.028.545	37.321.270	42.262.181	41.130.726	48.733.537	50.105.399	51.230.040	57.126.494	51.893.536
DA153-Preparati e conserve di frutta e di ortaggi	36.827.398	36.979.436	45.421.373	42.464.226	64.727.365	48.742.061	44.770.440	47.906.282	54.905.412	47.881.643	56.924.253	57.286.776	55.855.924	60.631.266	73.219.413
DA154-Oli e grassi vegetali e animali	48.307.934	57.533.075	73.519.290	73.925.023	81.885.746	85.276.688	69.919.373	71.750.777	76.225.046	83.587.728	79.686.499	78.547.283	40.694.658	41.047.289	52.684.213
DA155-Prodotti lattiero-caseari e gelati	146.043.711	155.885.357	182.630.636	164.523.974	168.357.011	160.450.604	144.501.658	155.188.134	173.608.807	167.074.132	180.302.936	187.595.386	183.818.327	139.844.447	232.857.237
DA156-Prodotti della macinazione, amidi e fecole	40.406.150	51.457.569	64.257.878	70.188.897	65.526.601	64.526.723	72.172.551	84.979.912	91.240.320	87.985.189	93.184.380	98.443.029	98.317.830	96.142.335	91.508.538
DA157-Alimenti per animali	39.656.685	36.221.404	35.939.514	34.327.224	30.325.806	34.916.277	33.901.026	36.237.858	40.426.398	38.258.010	38.093.992	37.846.883	38.835.207	43.355.901	36.501.029
DA158-Altri prodotti alimentari	105.100.253	122.523.143	164.470.642	174.801.473	139.739.378	135.607.661	141.105.583	154.108.902	181.154.040	186.783.510	225.473.547	253.921.212	234.199.938	282.222.503	353.118.276
DA159-Bevande	147.838.928	158.644.970	170.366.808	163.519.146	158.398.071	163.202.653	160.043.662	174.165.203	168.151.391	179.094.841	219.988.964	218.624.517	212.946.917	214.005.917	261.688.384
DA160-Tabacco e prodotti a base di tabacco	0	8.040.898	651.691	899.417	879.938	1.099.848	1.362.163	1.372.016	749.648	152.387.381	186.821.923	342.537.915	95.415.353	47.997.314	46.190.755
DB171-Filati di fibre tessili	241.485.851	369.435.808	425.945.691	360.617.235	426.889.178	406.344.925	362.796.820	459.761.311	542.432.813	484.500.219	470.507.296	426.469.061	401.587.934	402.153.152	427.936.111
DB172-Tessuti	74.974.648	108.470.019	135.465.136	115.025.481	132.623.642	135.079.662	126.191.055	140.933.674	143.314.909	132.638.025	131.655.120	136.102.435	135.473.455	163.686.239	142.849.695
DB174-Manufatti tessili confezionati, esclusi gli articoli di vestiario	16.247.949	17.544.710	21.851.971	20.904.082	18.804.557	25.139.287	22.737.311	29.048.010	19.988.904	22.136.802	35.069.959	35.932.238	37.130.057	40.251.493	39.640.029
DB175-Altri prodotti tessili	67.068.588	86.270.545	102.170.714	92.039.961	108.921.708	115.574.618	130.030.554	143.869.909	147.151.895	138.612.357	133.293.512	152.424.171	131.726.652	149.256.200	146.678.373
DB176-Tessuti a maglia	13.676.866	17.409.809	15.956.559	14.928.250	25.772.855	25.029.380	22.886.508	29.754.333	31.061.593	32.344.910	35.500.682	37.197.164	32.893.173	50.606.028	62.520.445
DB177-Articoli di maglieria	21.769.034	19.337.187	22.767.128	29.052.833	39.258.039	42.635.235	44.238.850	49.374.207	56.645.686	73.656.063	68.570.674	77.933.049	83.648.381	87.862.194	75.984.111
DB181-Indumenti in pelle	10.551.168	14.635.887	19.308.336	18.450.989	15.984.004	18.050.422	16.807.752	23.038.233	27.354.260	26.929.147	26.884.079	27.930.750	22.630.192	22.353.356	17.019.225
DB182-Articoli di abbigliamento in tessuto e accessori (esclusi quelli in pelle e pellicce)	314.075.961	346.272.463	396.268.784	395.182.462	435.715.370	480.495.838	440.172.561	474.527.114	491.123.153	522.548.526	527.805.735	569.737.084	602.370.394	674.717.592	637.867.992
DB183-Pellicce, articoli in pelliccia	3.275.410	1.995.199	2.426.764	1.854.845	1.870.821	1.234.412	1.608.125	2.909.584	3.619.116	5.113.456	4.167.451	3.320.204	2.616.546	3.540.217	2.974.784
DC191-Cuoio (esclusi indumenti)	12.233.912	17.464.921	26.044.459	20.485.162	26.883.501	24.692.339	18.522.148	25.996.025	33.960.925	22.598.995	16.639.755	15.733.501	21.632.342	25.417.958	30.204.881
DC192-Articoli da viaggio, borse, marocchineria e selleria	21.946.929	22.616.951	32.121.902	29.531.623	38.928.575	47.268.686	53.238.031	54.283.481	51.285.296	53.502.656	59.039.483	62.187.276	61.538.238	59.044.818	67.323.358
DC193-Calzature	68.658.678	102.468.171	126.451.096	128.331.752	170.540.211	165.784.795	157.789.461	186.450.340	197.556.214	219.794.787	199.400.567	191.446.907	206.263.751	205.240.543	235.003.188
DD201-Legno tagliato, piallato e/o trattato	91.628.459	106.086.377	140.780.153	109.537.167	111.269.639	121.809.692	134.051.065	153.994.081	149.207.502	155.324.294	149.748.777	145.813.274	145.058.549	168.146.758	172.931.672
DD202-Fogli da impiallacciatura; pannelli di legno e simili	24.696.621	29.314.217	36.255.316	30.537.765	33.444.126	41.404.070	39.618.230	48.939.243	46.623.650	46.786.734	43.896.025	48.912.860	48.973.520	48.165.677	54.495.210
DD203-Prodotti di carpenteria in legno e di falegnameria per l'edilizia	3.801.322	3.999.387	4.777.387	4.877.946	5.059.479	6.359.210	9.797.453	9.560.012	9.902.589	11.858.325	17.059.041	20.614.379	28.218.802	32.173.052	36.520.117
DD204-Imballaggi in legno	5.224.108	7.164.481	9.506.965	11.193.258	14.383.930	19.001.568	18.336.115	21.610.931	21.182.794	18.825.825	16.594.303	18.041.321	15.404.304	18.838.608	20.859.348
DD205-Altri prodotti in legno, in sughero e materiali da intreccio	15.233.203	21.627.845	28.914.771	26.863.266	32.743.009	36.306.488	42.465.207	50.075.892	44.513.550	43.936.512	43.949.545	46.481.908	50.674.487	56.072.783	53.040.442
DE211-Pasta da carta, carta e cartone	324.677.491	417.369.867	718.520.982	468.205.581	529.737.775	560.685.799	582.973.894	811.649.843	590.239.251	673.387.492	670.563.326	631.921.868	615.369.087	636.822.355	625.340.763
DE212-Articoli di carta e di cartone	24.505.764	22.773.045	34.358.484	35.895.835	36.786.220	40.865.015	50.417.047	68.352.293	100.892.218	102.967.804	102.441.459	85.607.635	100.018.160	98.756.381	107.588.091
DE221-Libri, giornali ed altri stampati; supporti sonori registrati	30.695.021	40.640.178	53.271.117	31.223.906	35.087.397	33.081.736	43.063.807	50.844.741	54.114.348	41.846.297	43.349.124	38.949.437	42.497.773	48.089.052	53.294.437
DE222-Altri articoli di stampa	9.276.883	11.403.333	10.235.402	10.969.578	16.180.065	16.154.184	17.683.109	16.668.842	14.797.389	13.140.686	11.195.971	11.872.089	13.858.185	15.245.804	18.125.990
DF231-Prodotti di cokeria	6.954.949	7.736.583	9.304.179	7.016.439	6.295.785	5.808.870	4.962.595	2.857.914	2.878.223	631.776	380.512	279.485	57.548	37.474	45.218
DF232-Prodotti petroliferi raffinati	84.771.593	68.392.513	85.259.231	62.271.108	58.008.315	42.313.217	49.154.368	54.822.180	55.889.645	53.607.889	78.067.362	81.794.170	82.928.635	114.220.996	104.944.976
DF233-Combustibili nucleari	12.803.318	13.647.724	14.002.606	13.658.449	12.512.947	11.530.896	12.956.660	13.011.486	13.175.920	14.965.674	15.854.562	15.280.267	17.145.075	18.377.902	16.095.908
DG241-Prodotti chimici di base	518.596.716	651.371.658	855.965.531	811.332.468	883.197.839	946.730.835	899.286.009	1.130.302.587	1.099.680.994	1.052.727.203	1.062.109.557	1.240.836.216	1.417.629.440	1.605.328.317	1.752.236.605
DG242-Fitofarmaci ed altri prodotti chimici per l'agricoltura	40.197.420	49.877.776	37.558.184	44.380.452	46.511.700	54.444.566	59.067.684	30.154.705	21.566.363	16.311.334	7.839.531	10.233.325	8.342.673	9.557.792	10.474.684
DG243-Pitture, vernici e smalti, inchiostri da stampa e mastici	51.222.559	55.685.349	69.354.052	58.610.232	67.350.677	68.962.801	73.607.963	73.096.327	79.935.529	92.008.832	82.254.175	83.245.554	96.011.293	93.878.919	98.948.715
DG244-Prodotti farmaceutici e prodotti chimici e botanici per usi medicinali	73.328.327	117.939.517	133.746.793	103.767.372	120.315.507	108.476.990	133.834.004	124.145.022	169.547.663	206.568.865	194.923.710	241.620.036	228.758.788	260.636.504	290.684.432
DG245-Saponi e detergenti, prodotti per la pulizia e la lucidatura; profumi ecc.	28.338.201	22.965.569	29.476.253	36.100.740	33.949.870	39.209.416	45.917.414	54.467.662	62.672.146	63.920.082	69.982.368	65.377.325	77.080.096	70.548.302	88.218.527
DG246-Altri prodotti chimici	220.778.093	219.276.564	266.404.613	268.819.421	278.817.948	264.357.973	271.655.888	283.932.056	280.309.266	271.333.450	279.506.908	316.277.668	331.961.280	395.488.210	389.766.982
DG247-Fibre sintetiche e artificiali	262.247.044	308.419.204	262.753.665	250.142.928	308.183.209	305.388.533	270.886.622	342.764.327	297.711.385	281.151.515	262.291.530	265.073.924	231.839.513	237.787.862	229.943.252

(SEGUE)

Settore	1993	1994	1995	1996	1997	1998	1999	2000	2001	2002	2003	2004	2005	2006	2007 *
DH251-Articoli in gomma	408.869.785	508.774.229	588.475.733	545.356.637	589.774.511	647.900.243	652.659.484	687.702.236	660.776.062	651.840.559	648.785.260	648.646.407	615.653.009	707.072.819	733.317.045
DH252-Articoli in materie plastiche	131.849.908	151.799.869	186.225.856	183.988.088	192.213.086	216.858.024	239.731.877	289.948.740	285.965.187	293.908.890	292.717.268	304.953.679	327.986.538	365.156.270	388.226.820
DI261-Vetro e prodotti in vetro	63.716.702	76.777.196	106.348.547	86.363.636	94.799.615	106.299.407	130.306.248	172.476.294	178.381.420	180.219.348	155.412.986	150.365.596	163.870.547	175.938.723	200.238.966
DI262-Prodotti ceramici non refrattari, non destinati all'edilizia;prod. ceramici	30.782.547	33.563.081	38.434.722	34.494.470	38.559.257	36.597.287	37.285.658	42.360.705	36.052.731	35.756.077	30.972.806	36.650.971	38.493.532	38.018.526	43.025.062
DI263-Piastrelle in ceramica per pavimenti e rivestimenti	2.119.600	2.346.007	3.215.278	2.316.230	2.368.241	2.620.015	2.550.270	3.215.285	2.395.685	2.486.605	1.355.272	1.667.122	1.901.242	1.978.381	2.122.679
DI264-Mattoni, tegole ed altri prodotti per l'edilizia, in terracotta	220.461	111.848	86.790	121.229	409.545	314.110	552.947	594.653	500.732	643.827	389.029	546.024	853.051	1.147.841	1.217.415
DI265-Cemento, calce e gesso	2.145.806	2.583.381	2.463.757	3.528.503	4.079.381	4.237.209	4.843.674	3.580.147	3.214.168	3.345.334	6.567.133	10.953.002	14.155.508	15.257.417	16.952.885
DI266-Prodotti in calcestruzzo, cemento o gesso	1.437.102	1.629.606	2.217.621	3.217.603	3.045.753	2.469.966	2.409.374	6.128.711	4.952.997	3.132.730	3.486.682	3.911.947	3.765.837	4.648.279	4.659.025
DI267-Pietre da taglio o da costruzione, modellate e finite	1.467.191	1.703.165	3.772.803	3.817.838	3.573.936	4.041.813	3.259.386	4.465.564	7.050.564	6.247.978	7.095.276	11.024.771	14.905.163	14.670.095	13.413.136
DI268-Altri prodotti in minerali non metalliferi	29.430.184	37.260.515	46.907.243	44.314.048	47.228.303	53.113.667	48.641.867	66.323.606	63.222.115	53.202.495	52.040.219	52.061.424	53.565.111	58.286.459	66.642.161
DJ271-Prodotti della siderurgia	524.152.495	753.758.761	1.078.128.140	749.336.243	849.392.975	943.833.005	833.444.895	1.055.765.476	961.811.600	898.838.442	905.751.136	1.051.438.608	1.212.479.970	1.347.186.125	1.573.070.480
DJ272-Tubi	37.815.809	50.335.449	64.163.556	60.122.364	68.166.468	75.445.936	69.054.660	92.458.852	86.896.144	85.420.464	85.497.900	95.448.185	100.894.143	119.368.279	150.715.466
DJ273-Altri prodotti della trasformazione del ferro e dell'acciaio	35.875.625	45.366.080	79.573.526	79.629.648	79.421.070	87.339.974	72.561.535	102.054.997	82.504.972	81.469.242	91.881.479	109.152.649	128.546.511	145.308.724	178.223.587
DJ274-Metalli di base non ferrosi	436.970.873	557.238.126	790.674.509	617.578.925	685.213.955	707.579.097	635.319.770	751.979.394	717.218.071	647.795.545	652.366.401	790.540.844	775.369.334	1.298.568.929	1.451.059.270
DJ281-Elementi da costruzione in metallo	5.337.411	5.508.350	6.096.159	7.507.082	5.919.221	9.655.309	9.482.784	17.291.963	15.263.957	11.785.213	12.686.338	14.536.113	17.448.638	17.384.273	21.503.598
DJ282-Cisterne, serbatoi e contenitori in metallo; rad. e cald. per risc.	6.030.275	3.097.654	4.013.510	4.501.985	6.284.434	7.039.989	9.851.958	13.593.901	14.691.089	15.773.991	14.285.271	19.693.659	15.449.933	19.573.025	18.041.634
DJ283-Generatori di vapore	180.514	150.160	445.221	1.031.834	233.731	305.814	475.245	323.290	493.844	205.121	2.270.606	232.896	4.294.973	694.817	1.457.292
DJ286-Articoli di coltelleria, utensili e oggetti diversi, in metallo	63.643.686	75.319.801	107.300.074	109.652.160	110.052.594	116.780.726	131.283.564	158.232.991	168.773.422	142.135.064	177.233.225	160.487.936	187.251.065	222.860.968	178.328.307
DJ287-Altri prodotti in metallo	104.163.489	136.539.931	180.681.614	175.302.012	196.780.981	213.121.758	217.250.504	254.506.901	267.513.618	247.411.880	252.581.760	281.273.765	289.954.632	340.018.345	402.202.229
DK291-Macc. e app. per la prod. e l'imp. di en. mecc., escl. motori	474.821.559	631.966.821	826.175.345	801.748.677	872.848.600	951.882.190	918.294.765	1.137.888.219	1.133.957.847	1.120.398.846	1.126.674.653	1.152.078.852	1.196.359.895	1.335.238.849	1.461.662.646
DK292-Altre macchine di impiego generale	145.673.473	179.479.435	227.621.238	206.956.105	213.570.314	272.445.626	340.243.747	386.073.870	427.992.020	355.570.240	499.648.551	570.832.389	485.178.577	501.091.747	706.424.894
DK293-Macchine per l'agricoltura e la silvicoltura	31.459.746	19.351.803	31.405.022	34.268.127	33.009.726	42.407.521	55.863.921	38.449.634	35.240.214	41.422.338	45.484.810	50.640.567	49.266.596	61.469.219	75.428.737
DK294-Macchine utensili	112.871.401	147.208.510	204.040.331	222.094.718	201.580.642	209.377.864	203.977.774	235.070.048	257.789.854	206.069.409	174.077.779	183.908.693	207.643.785	197.247.995	212.918.935
DK295-Altre macchine per impieghi speciali	318.484.717	375.851.042	476.489.778	502.256.207	476.996.746	557.411.221	570.984.913	709.319.091	851.799.135	706.190.895	655.996.676	605.903.775	544.826.996	562.835.749	597.260.648
DK296-Armi, sistemi d'arma e munizioni	4.812.146	4.657.715	2.015.900	5.843.893	7.176.915	4.650.128	4.834.358	3.623.833	13.669.127	12.518.621	10.427.153	5.582.060	5.411.463	9.629.049	4.579.127
DK297-Apparecchi per uso domestico	20.569.140	24.847.713	28.457.572	32.366.579	36.015.878	41.488.511	44.886.875	44.162.763	48.964.336	56.152.415	63.301.371	61.736.840	48.741.859	58.139.553	67.223.112
DL300-Macchine per ufficio, elaboratori ed apparecchiature per sistemi informatici	613.171.969	664.741.856	895.627.588	914.420.371	718.693.881	710.630.610	507.388.679	511.566.277	375.971.315	383.036.615	264.079.704	266.469.581	357.950.449	316.906.708	264.600.502
DL311-Motori, generatori e trasformatori elettrici	56.095.885	70.159.578	101.424.655	104.023.738	98.858.287	101.930.678	117.652.864	148.381.436	160.270.128	176.688.253	178.396.957	184.935.201	237.472.140	252.267.017	288.015.765
DL312-Apparecchiature per la distribuzione e il controllo dell'elettricità	215.322.283	299.151.286	389.077.664	377.673.876	408.381.827	424.662.747	434.894.397	507.614.108	520.913.757	487.705.985	437.466.995	408.358.915	372.381.792	407.757.326	424.102.478
DL313-Fili e cavi isolati	33.087.737	40.512.407	52.775.277	53.077.522	69.321.406	85.114.533	117.810.439	149.477.915	212.733.825	193.695.885	190.127.921	199.972.808	207.799.874	210.285.440	224.248.466
DL314-Pile e accumulatori elettrici	8.705.596	10.996.629	9.980.497	9.970.733	13.403.083	12.377.896	11.373.434	13.444.315	15.157.919	13.855.739	12.697.296	13.834.291	50.544.909	87.141.652	59.361.489
DL315-Apparecchi di illuminazione e lampade elettriche	15.724.428	18.103.792	19.905.225	19.546.927	23.396.114	24.560.565	24.598.156	23.752.705	30.545.430	30.725.956	30.533.677	32.725.730	38.559.485	44.934.698	52.611.167
DL316-Apparecchi elettrici n.c.a.	145.374.210	244.284.272	288.265.585	181.440.771	190.839.041	213.552.459	223.699.966	257.700.610	278.011.249	263.970.758	227.667.049	209.909.252	213.551.978	256.056.545	308.950.143
DL321-Valvole e tubi elettronici ed altri componenti elettronici	199.693.917	229.293.062	262.003.206	206.076.372	207.018.349	126.745.215	119.324.098	175.264.712	125.916.797	119.338.429	118.325.604	100.802.703	140.084.792	138.574.193	159.249.620
DL322-Apparecchi trasm. per la radiodiff. e la telev. e app. per telef.	45.927.809	43.803.025	71.514.302	95.207.019	86.791.093	135.719.576	203.561.090	272.687.851	277.011.330	220.448.327	201.742.309	174.111.610	176.258.874	295.825.244	243.249.781
DL323-Apparecc. per la radiodiff. e la televis.; appar. per la registr. e la ripr. di suono o imm.	17.161.445	19.049.178	28.217.945	52.740.331	28.984.340	41.710.759	67.549.949	99.509.188	98.308.179	118.674.661	128.154.857	159.061.699	175.247.951	235.594.453	250.651.531
DL331-Apparecchi medicali e chirurgici e apparecchi ortopedici	46.152.694	55.736.001	62.518.001	64.679.213	71.850.851	82.313.841	86.510.612	82.335.107	77.473.673	81.336.688	78.554.847	98.198.246	106.111.308	84.516.461	81.136.093
DL332-Strumenti ed apparecchi di misurazione, di controllo, di prova, di navigazione e simili	181.068.185	210.316.473	252.620.935	215.949.242	221.607.854	278.838.385	313.707.022	305.758.788	320.409.854	319.264.406	289.268.524	310.329.995	309.532.838	335.907.032	312.803.775
DL334-Strumenti ottici e attrezzature fotografiche	51.618.749	55.918.338	69.217.341	66.589.891	72.619.430	69.542.611	79.082.816	77.800.532	95.820.741	72.980.241	62.954.901	50.209.674	41.844.006	42.921.682	46.357.176
DL335-Orologi	44.726.454	41.177.366	39.315.077	33.980.835	39.884.273	43.977.979	48.307.640	40.696.213	41.227.485	35.317.296	33.414.512	40.581.616	54.267.407	48.832.327	76.942.271
DM341-Autoveicoli	1.201.612.229	1.409.701.243	1.937.647.050	1.898.741.172	1.939.636.658	1.912.010.672	2.067.252.281	2.178.346.198	2.038.635.801	2.075.689.216	2.448.559.086	3.311.619.740	3.321.941.581	3.815.959.032	4.320.374.633
DM342-Carrozzerie per autoveicoli; rimorchi e semirimorchi	12.978.432	12.803.054	19.228.635	19.477.149	17.992.965	29.601.557	28.749.211	37.757.731	36.876.965	32.956.191	30.128.918	33.724.788	38.583.093	44.177.831	52.342.860
DM343-Parti ed accessori per autoveicoli e loro motori	412.369.105	554.926.354	773.338.090	632.711.571	830.876.933	1.119.670.527	1.152.193.521	1.416.910.127	1.443.392.643	1.401.969.646	1.385.668.610	1.265.796.797	1.297.236.129	1.595.415.169	1.807.930.189
DM351-Navi e imbarcazioni	2.225.737	4.409.952	6.359.804	3.432.830	3.245.913	4.939.889	5.569.520	5.300.593	8.911.540	9.084.749	6.762.275	16.630.881	8.990.662	11.154.366	10.569.816
DM352-Locomotive, anche da manovra, e materiale rotabile ferrotranviario	18.805.616	10.366.684	7.858.553	51.804.404	13.388.420	16.925.444	17.933.058	37.918.592	77.249.696	39.043.716	45.188.933	107.110.096	122.931.201	119.848.029	96.918.190
DM353-Aeromobili e veicoli spaziali	238.212.272	175.045.831	246.570.371	210.541.733	194.881.412	218.466.859	244.345.616	263.242.499	394.747.589	451.832.541	269.868.705	188.593.509	294.822.126	290.191.639	210.453.864
DM354-Cicli e motocicli	54.024.006	51.957.031	51.863.571	50.352.047	65.347.989	107.912.941	182.333.487	217.685.582	227.274.377	131.201.197	181.503.681	188.286.829	188.856.013	264.129.589	216.347.464
DM355-Altri mezzi di trasporto n.c.a.	189.999	245.537	360.836	771.275	525.325	1.233.995	1.066.234	1.307.263	1.389.194	1.796.978	1.608.138	1.251.069	1.105.712	1.005.290	1.434.620
DN361-Mobili	37.917.647	44.231.633	52.277.048	55.171.418	69.836.951	69.781.185	81.781.303	94.787.019	90.346.479	73.101.982	79.295.811	83.679.059	69.747.018	86.513.606	102.105.649
DN362-Gioielli e articoli di oreficeria	123.638.523	128.329.830	151.609.884	180.877.789	241.765.751	259.809.016	285.542.305	330.497.305	314.892.922	242.400.468	220.862.615	259.484.485	283.316.433	381.914.084	463.701.116
DN363-Strumenti musicali	2.255.348	2.159.063	2.427.883	2.644.057	2.934.142	2.935.563	3.158.721	3.255.118	3.631.598	3.395.763	3.890.839	4.664.541	4.992.383	8.176.279	5.072.643
DN364-Articoli sportivi	17.901.498	16.435.905	23.508.190	28.746.839	25.881.965	26.056.555	28.893.987	33.515.174	32.827.257	27.919.595	30.789.510	36.876.011	38.678.673	27.796.637	29.680.371
DN365-Giochi e giocattoli	103.418.002	118.539.410	121.958.208	119.870.802	133.259.932	145.457.172	120.085.228	146.603.261	147.541.957	146.118.868	159.474.070	163.524.495	164.636.602	189.391.148	213.163.553
DN366-Manufatti vari n.c.a.	55.398.070	59.584.647	64.145.380	61.187.591	70.944.573	80.006.044	66.832.751	85.268.444	93.503.577	80.004.961	82.657.196	84.610.548	87.709.231	101.358.902	99.417.241
EE400-Energia elettrica e gas	447.005.200	569.267.486	639.851.944	636.257.380	599.292.212	243	494.018	0	0	0	0	0	0	0	0
EE401-Energia elettrica	0	0	0	0	0	0	0	16.991.659	41.908.120	21.588.194	21.946.632	18.550.157	56.097.437	3.264.506	62.375.350
EE402-Gas	0	0	0	0	0	0	0	0	0	0	0	0	0	0	0
KK722-Supporti informatici per fenomeni diversi dal suono e dall'immagine	132.933	106.499	167.147	25.385.763	19.934.044	22.580.329	25.256.763	28.041.958	27.576.937	24.400.676	23.256.962	14.113.137	14.763.557	13.572.132	3.924.074
KK748-Altri prodotti delle attività professionali ed imprenditoriali	522.692	503.938	566.566	595.474	598.217	815.316	1.247.286	1.120.279	896.054	648.693	572.738	636.902	549.424	567.435	781.839
OO900-Prodotti dello smaltimanto dei rifiuti solidi, delle acque di scarico e simili	0	0	0	0	0	0	0	0	0	6.401	9.812	0	0	52	1.250
OO921-Prodotti cinematografici e di video	676.151	183.059	162.813	17.043	9.766	10.340	12.598	25.918	17.343	20.906	7.268	56.919	13.692	14.456	6.924.136
OO923-Prodotti delle attività di creazione artistica e letteraria	3.383.895	3.662.852	4.244.758	7.420.106	6.863.685	6.201.461	5.712.619	7.453.510	5.834.245	115.879.762	5.662.694	6.898.709	23.167.892	18.313.050	9.909.884
OO930-Prodotti dei servizi di parrucchieri e di trattamenti estetici	11.714	0	13.731	76.455	21.594	34.805	67.279	29.060	0	14.314	13.700	15.435	44.618	38.159	48.140
RR999-Merci dich. come provv. di bordo, merci naz. di rit. e resp., merci varie	859.497	154.473	354.329	267.199	186.451	663.483	405.271	4.846.538	156.818.247	183.826.695	443.308.413	8.700.673	5.227.320	4.633.483	113.052.500
Totale	**12.474.049.637**	**15.044.449.908**	**18.879.998.038**	**17.452.749.748**	**18.289.260.665**	**18.670.958.667**	**18.821.936.313**	**22.069.672.225**	**21.536.369.836**	**21.135.449.015**	**21.591.001.184**	**22.923.837.169**	**23.507.082.830**	**26.722.115.844**	**28.828.665.829**

* dati provvisori

Fonte: Dati ISTAT

Tabella C.5: esportazioni nella regione Piemonte per settore merceologico

Esportazioni per settore ATECO della Regione Piemonte (valori in euro)															
Settore	**1993**	**1994**	**1995**	**1996**	**1997**	**1998**	**1999**	**2000**	**2001**	**2002**	**2003**	**2004**	**2005**	**2006**	**2007 ***
AA011-Prodotti dell'agricoltura, dell'orticoltura e della floricoltura	123.176.771	150.676.722	149.711.798	143.490.059	160.998.577	165.929.834	160.847.596	177.448.060	194.193.979	212.704.227	235.019.375	204.072.592	215.699.268	261.044.466	307.808.651
AA012-Animali vivi e prodotti di origine animale	3.121.468	9.054.218	9.922.060	8.253.392	6.228.447	6.866.982	8.096.655	8.887.517	8.455.259	9.183.923	8.044.867	9.074.397	13.255.629	12.660.827	13.208.049
AA020-Prodotti della silvicoltura	757.737	1.159.307	497.829	624.406	555.882	479.739	1.874.976	1.509.893	3.024.979	2.987.991	2.079.833	1.395.195	1.175.911	917.767	1.278.072
BB050-Pesci ed altri prodotti della pesca	662.823	886.433	818.735	1.206.992	1.485.816	923.785	777.451	1.420.779	1.012.248	1.114.494	1.030.898	869.387	923.818	1.258.418	1.245.830
CA101-Carbon fossile	13.309	108.383	59.412	5.110	9.174	12.828	98	1.800	366	27.503	6.446	940	4.187	683	3.106
CA102-Lignite	0	0	353	0	0	0	0	0	10	0	0	0	0	0	0
CA103-Torba	691	7.277	2.121	5.294	11.764	17.308	13.678	15.962	17.724	7.711	4	0	0	11.290	4.091
CA111-Petrolio greggio e gas naturale	324.265	1.331.072	0	0	10.307	346	123.514	1.189	6.657.681	24.544	901.148	0	2.049.595	2.789	0
CA120-Minerali di uranio e di torio	0	0	0	0	0	0	0	11.527	0	0	0	0	0	0	0
CB131-Minerali di ferro	0	0	2.249	0	0	0	0	0	0	4.440	0	0	56.520	80.279	34.279
CB132-Minerali di metalli non ferrosi, esclusi i minerali di uranio e di torio	64.836	73.591	36.188	269.987	215.214	78.113	167.332	16.489	18.032	70.128	30.258	29.843	590.692	839.072	262.724
CB141-Pietre	5.800.187	5.381.888	6.191.245	5.868.057	5.659.723	7.759.302	8.579.853	9.328.700	8.166.825	7.949.853	8.415.472	10.275.019	10.677.890	10.752.406	11.742.841
CB142-Ghiaia,sabbia e argilla	2.588.471	2.744.868	1.907.716	2.342.013	3.028.454	3.157.126	3.475.499	3.905.921	4.561.846	4.110.450	4.242.822	4.919.781	4.359.335	5.760.811	3.741.228
CB143-Minerali per le industrie chimiche e concimi	319.806	397.486	417.335	317.185	206.460	123.971	244.272	282.297	270.504	1.346.225	1.714.646	805.320	1.461.852	1.719.078	1.824.353
CB144-Sale	15.686	32.675	86.355	35.722	52.821	49.989	46.240	62.928	14.083	21.760	223.296	150.488	348.562	205.466	315.425
CB145-Altri prodotti delle miniere e delle cave n.c.a.	10.965.643	15.166.866	18.578.914	16.134.203	17.927.910	17.417.368	15.368.612	16.643.544	15.521.521	15.868.606	17.261.663	18.094.524	18.602.994	18.579.597	17.490.244
DA151-Carni e prodotti a base di carne	17.186.401	19.108.814	23.742.655	24.318.471	44.014.096	28.678.869	26.868.385	33.983.878	32.146.459	43.153.863	43.473.521	49.258.159	53.463.555	63.670.525	70.410.060
DA152-Pesci conservati e trasformati e prodotti a base di pesce	2.162.620	2.760.578	2.599.766	2.186.409	1.704.059	1.534.327	1.082.583	2.621.581	1.790.408	7.232.204	3.762.303	9.857.114	12.416.089	12.415.269	11.906.095
DA153-Preparati e conserve di frutta e di ortaggi	47.475.222	50.468.567	63.279.424	56.971.330	72.200.708	58.858.315	56.499.061	54.475.373	64.475.712	80.553.952	71.389.948	67.054.870	69.633.399	64.740.463	61.879.504
DA154-Oli e grassi vegetali e animali	89.207.975	63.731.953	40.977.361	44.903.169	36.131.122	36.259.130	35.959.990	36.217.838	36.709.746	38.272.378	42.340.468	45.821.054	43.371.856	43.383.814	53.384.540
DA155-Prodotti lattiero-caseari e gelati	57.710.599	73.296.752	82.161.623	81.926.489	81.536.144	74.742.951	69.726.957	62.886.639	64.810.392	68.856.965	69.662.364	78.743.486	88.196.037	81.912.191	97.251.161
DA156-Prodotti della macinazione, amidi e fecole	241.613.640	286.520.766	293.117.044	309.798.454	286.241.841	276.082.649	291.318.353	288.754.133	303.123.043	318.474.674	292.270.705	312.374.165	310.742.495	312.634.298	344.908.667
DA157-Alimenti per animali	2.839.846	3.550.478	4.680.674	4.681.287	9.617.207	16.236.464	17.662.050	19.651.471	21.762.000	24.207.875	26.085.516	28.260.425	31.432.110	36.137.952	35.096.646
DA158-Altri prodotti alimentari	564.932.400	585.580.451	809.578.906	801.350.124	760.600.641	750.760.217	721.913.785	774.934.920	879.945.668	878.893.428	880.209.648	954.066.722	1.020.843.615	1.155.129.047	1.240.417.888
DA159-Bevande	399.118.634	463.297.315	515.482.495	492.266.341	495.105.458	526.277.245	567.536.638	620.280.731	640.635.229	738.967.978	754.952.322	844.322.769	934.856.556	1.008.393.748	1.109.159.949
DA160-Tabacco e prodotti a base di tabacco	104.781	460.446	0	47.986	123.121	45.533	38.962	0	11.884	14.613	150.270	4.348	350	778	0
DB171-Filati di fibre tessili	373.282.307	428.284.291	478.062.782	477.235.851	543.480.063	503.269.404	495.139.822	633.629.853	682.291.255	626.028.794	595.889.911	653.585.454	589.913.643	543.342.835	490.546.117
DB172-Tessuti	673.961.028	833.348.885	1.000.732.597	971.356.893	1.023.082.601	1.064.264.090	972.219.496	1.100.643.166	1.191.919.022	1.033.335.164	971.460.804	973.340.680	978.169.625	1.014.577.894	958.300.577
DB174-Manufatti tessili confezionati, esclusi gli articoli di vestiario	19.642.624	31.536.024	36.476.377	32.954.437	33.402.735	38.666.691	36.972.226	44.377.499	46.278.028	42.770.530	39.628.902	38.434.255	32.484.110	29.055.672	31.905.476
DB175-Altri prodotti tessili	81.460.068	106.419.780	140.135.000	145.724.473	160.743.584	183.211.327	188.273.198	248.438.414	247.936.254	255.154.704	268.739.361	262.202.118	292.821.665	330.725.633	373.882.565
DB176-Tessuti a maglia	41.055.837	44.277.167	55.031.369	58.200.603	67.018.026	70.905.056	74.021.350	102.417.478	106.366.411	103.299.678	111.859.014	104.521.453	101.846.398	98.009.991	124.435.019
DB177-Articoli di maglieria	50.618.842	56.168.348	58.077.477	62.536.268	68.428.396	72.795.909	82.979.105	89.912.535	90.026.042	83.268.277	91.846.644	84.825.743	77.536.338	77.930.615	76.661.586
DB181-Indumenti in pelle	3.339.908	2.505.561	3.149.816	4.161.915	3.950.388	5.363.509	6.022.621	6.948.754	10.647.673	9.590.409	9.938.374	14.375.165	8.225.682	13.615.347	13.748.887
DB182-Articoli di abbigliamento in tessuto e accessori (esclusi quelli in pelle e pellicce)	546.428.006	636.707.424	740.948.946	795.587.183	813.866.928	822.354.860	773.705.150	762.164.584	784.274.919	757.891.177	740.457.628	750.901.108	753.683.620	755.599.434	804.437.713
DB183-Pellicce, articoli in pelliccia	3.759.719	3.810.884	2.373.705	1.510.766	4.726.578	5.886.078	3.473.184	1.979.640	3.019.632	2.604.027	2.961.774	2.146.765	3.042.319	4.108.235	5.099.449
DC191-Cuoio (esclusi indumenti)	33.907.511	42.097.925	54.004.606	45.712.817	52.056.179	43.467.055	47.748.481	77.941.593	76.653.652	71.366.135	63.507.107	62.753.935	67.967.708	67.772.088	70.096.486
DC192-Articoli da viaggio, borse, marocchineria e selleria	19.998.542	18.783.431	19.225.595	18.660.582	15.300.885	15.793.545	17.565.752	28.709.132	34.379.202	33.160.934	36.448.853	31.213.280	43.263.444	42.996.415	54.186.636
DC193-Calzature	105.530.436	109.627.316	121.591.679	114.473.111	125.199.112	134.421.183	135.171.873	152.062.080	176.462.780	221.456.012	191.421.317	141.434.655	148.191.028	126.960.652	149.188.222
DD201-Legno tagliato, piallato e/o trattato	4.442.671	5.279.219	5.894.957	5.349.714	6.443.375	7.822.561	7.843.180	9.737.510	10.117.192	11.654.504	11.269.021	11.214.195	10.877.125	11.188.785	14.155.069
DD202-Fogli da impiallacciatura; pannelli di legno e simili	25.304.464	33.333.170	38.631.416	35.113.739	38.142.683	41.637.811	47.398.877	50.203.905	46.094.365	40.390.102	38.944.890	41.347.059	40.140.194	46.214.391	53.167.890
DD203-Prodotti di carpenteria in legno e di falegnameria per l'edilizia	4.634.152	5.557.725	8.717.478	9.327.100	9.624.916	10.307.452	9.966.816	13.943.849	19.167.479	17.094.410	18.097.891	20.558.559	19.268.929	23.007.944	21.638.708
DD204-Imballaggi in legno	3.349.424	5.949.743	7.557.720	10.426.539	7.035.766	7.755.850	8.243.509	9.529.444	12.645.496	13.817.880	13.585.484	12.392.995	11.767.648	14.633.095	18.052.043
DD205-Altri prodotti in legno, in sughero e materiali da intreccio	15.063.488	16.942.246	20.475.523	20.861.082	20.409.595	20.723.727	24.844.959	24.198.261	24.119.949	23.630.105	18.850.535	18.205.656	18.080.813	18.675.929	17.895.294
DE211-Pasta da carta, carta e cartone	284.517.479	324.626.252	463.722.947	380.527.516	400.733.262	402.645.710	384.069.934	460.622.301	420.877.540	473.921.399	437.305.652	476.549.694	470.993.367	444.339.098	433.678.481
DE212-Articoli di carta e di cartone	61.966.288	72.855.975	90.575.259	94.948.253	108.837.851	113.565.891	111.759.743	125.448.909	149.692.306	199.727.249	226.177.716	232.470.190	244.725.100	246.874.986	261.132.677
DE221-Libri, giornali ed altri stampati; supporti sonori registrati	144.633.875	148.603.699	165.940.214	152.321.251	155.827.558	163.666.915	154.006.113	174.860.053	178.940.569	184.659.874	191.327.263	187.039.141	161.559.759	155.785.831	148.277.148
DE222-Altri articoli di stampa	74.422.006	88.996.305	104.329.156	106.287.760	100.925.596	106.678.159	106.857.298	104.860.490	120.995.016	114.800.984	113.985.344	112.140.358	95.032.186	94.458.269	90.274.869
DF231-Prodotti di cokeria	28.719	10.490	2.273	4.584	4.345	65.223	0	1.204	1.110	2.092	10	2.230	0	5.460	0
DF232-Prodotti petroliferi raffinati	96.006.902	93.274.908	71.773.498	94.140.940	97.419.649	80.932.952	85.987.946	139.547.758	182.148.177	156.468.216	173.099.648	245.934.523	390.896.737	428.856.259	408.404.565
DF233-Combustibili nucleari	7.585.153	7.293.599	8.205.303	7.512.181	17.011.316	5.671.757	7.285.654	5.328.302	5.603.037	5.114.002	4.252.281	2.696.768	3.213.130	2.752.979	3.113.812
DG241-Prodotti chimici di base	385.773.945	469.652.273	578.683.902	568.408.516	608.853.872	654.119.337	711.670.587	826.954.679	810.472.169	733.437.970	777.943.733	862.996.924	903.984.389	1.031.507.990	1.054.775.848
DG242-Fitofarmaci ed altri prodotti chimici per l'agricoltura	6.692.542	2.429.841	2.032.098	1.611.422	1.883.855	7.779.192	15.573.367	9.978.016	1.982.031	1.776.911	1.545.905	2.378.340	2.094.152	4.475.264	2.074.245
DG243-Pitture, vernici e smalti, inchiostri da stampa e mastici	34.149.850	42.799.715	64.989.647	65.379.022	66.949.777	91.130.539	92.556.501	112.655.549	119.671.243	112.116.741	129.283.705	150.378.164	170.291.839	177.871.005	204.256.717
DG244-Prodotti farmaceutici e prodotti chimici e botanici per usi medicinali	100.965.309	139.262.605	159.562.997	199.117.303	66.425.854	74.760.581	80.672.454	77.123.588	202.509.221	243.966.651	227.650.274	271.106.317	246.842.609	312.607.503	317.405.355
DG245-Saponi e detergenti, prodotti per la pulizia e la lucidatura; profumi ecc.	21.798.479	31.472.771	42.435.277	44.781.937	51.910.370	74.100.213	97.453.793	117.745.497	150.894.680	175.466.725	206.335.677	223.546.638	249.708.359	269.319.384	298.217.860
DG246-Altri prodotti chimici	186.745.609	241.179.063	322.859.601	357.887.652	394.163.473	343.044.250	325.808.776	373.509.601	367.173.351	373.472.927	358.201.852	388.126.684	406.956.966	463.937.596	477.249.373
DG247-Fibre sintetiche e artificiali	100.067.509	121.320.706	161.574.885	125.192.209	148.537.195	152.602.330	122.619.346	144.924.427	141.482.283	140.046.166	128.659.568	128.772.964	119.910.374	111.099.693	111.822.551

(SEGUE)

Settore	1993	1994	1995	1996	1997	1998	1999	2000	2001	2002	2003	2004	2005	2006	2007 *
DH251-Articoli in gomma	597.142.549	742.155.171	894.970.137	901.177.631	932.430.581	983.289.614	1.021.024.900	1.022.948.598	1.056.551.192	1.007.037.777	998.733.031	1.074.447.815	1.121.975.510	1.166.382.530	1.261.865.489
DH252-Articoli in materie plastiche	345.840.202	376.952.661	502.094.023	509.620.269	598.199.678	597.596.338	615.149.193	739.342.049	772.731.980	755.377.377	757.601.830	789.192.018	846.265.520	988.713.331	1.090.025.531
DI261-Vetro e prodotti in vetro	139.665.068	151.392.074	183.800.711	148.188.384	165.252.573	180.011.308	202.951.880	230.606.890	240.083.089	268.678.628	287.131.879	270.656.447	243.605.598	263.114.854	257.902.151
DI262-Prodotti ceramici non refrattari, non destinati all'edilizia;prod. ceramici	20.670.742	30.648.358	37.899.747	34.476.034	28.750.879	23.644.205	24.152.926	24.193.147	25.295.192	26.177.294	24.046.668	25.845.634	26.287.153	29.449.137	50.572.853
DI263-Piastrelle in ceramica per pavimenti e rivestimenti	18.843.315	20.326.881	23.942.057	22.114.255	19.174.827	23.051.808	18.482.949	18.320.660	12.627.181	14.653.184	12.078.134	11.805.395	13.274.028	12.198.130	13.488.841
DI264-Mattoni, tegole ed altri prodotti per l'edilizia, in terracotta	1.512.675	1.476.438	2.265.822	2.842.863	2.392.401	1.663.332	1.531.444	1.440.077	2.011.144	1.669.631	1.628.850	1.270.638	1.225.609	1.108.035	872.116
DI265-Cemento, calce e gesso	764.044	2.350.110	6.031.236	12.112.342	14.348.363	16.961.445	11.408.456	4.475.689	4.631.002	6.036.859	6.816.997	5.845.198	5.761.892	7.902.990	9.457.443
DI266-Prodotti in calcestruzzo, cemento o gesso	2.761.764	2.856.907	5.709.515	2.819.104	3.985.791	3.367.355	2.340.102	6.588.303	7.188.611	7.371.620	5.655.763	6.997.613	4.087.723	6.693.439	9.549.564
DI267-Pietre da taglio o da costruzione, modellate e finite	20.962.683	22.076.977	23.330.930	23.227.421	23.776.264	26.031.643	26.743.062	28.560.661	26.650.303	25.006.477	22.497.543	24.095.271	23.275.155	25.595.849	29.078.814
DI268-Altri prodotti in minerali non metalliferi	63.828.881	79.412.190	99.063.757	93.574.148	105.544.290	109.405.390	114.031.687	129.728.488	136.834.145	118.733.851	120.365.557	132.905.894	134.732.367	140.901.245	144.067.985
DJ271-Prodotti della siderurgia	419.390.765	441.536.519	602.315.720	454.947.526	476.712.763	500.593.733	441.906.978	569.703.388	502.204.147	441.946.248	455.123.745	605.260.403	679.986.199	743.869.170	926.026.803
DJ272-Tubi	128.895.293	147.566.279	201.660.807	167.138.817	183.566.862	183.828.155	182.865.164	208.947.238	199.723.558	220.509.692	236.338.959	364.651.624	379.455.903	470.767.605	550.380.141
DJ273-Altri prodotti della trasformazione del ferro e dell'acciaio	47.262.213	55.220.005	68.440.211	64.640.655	66.956.986	71.624.049	57.782.549	69.064.438	74.841.172	74.692.112	82.203.594	118.643.341	134.990.754	134.301.512	147.989.409
DJ274-Metalli di base non ferrosi	106.396.104	157.884.986	248.494.998	206.177.610	205.393.297	203.453.406	188.326.842	243.541.781	221.175.229	231.647.059	244.764.630	287.276.375	318.630.274	534.435.725	600.463.057
DJ281-Elementi da costruzione in metallo	33.470.529	43.759.529	67.591.465	60.208.873	54.594.514	58.242.666	55.596.587	58.701.560	58.470.183	58.019.079	60.096.356	73.648.088	95.535.311	99.634.429	123.476.432
DJ282-Cisterne, serbatoi e contenitori in metallo; rad. e cald. per risc.	18.104.863	29.032.574	35.497.126	34.441.509	40.345.966	43.457.631	38.458.944	36.161.124	41.905.299	35.989.164	33.083.861	34.118.381	29.701.399	35.408.499	42.499.480
DJ283-Generatori di vapore	881.779	655.592	1.156.744	6.379.990	1.280.583	949.097	933.050	12.064.963	624.163	1.692.694	534.819	715.883	668.483	1.609.036	740.979
DJ286-Articoli di coltelleria, utensili e oggetti diversi, in metallo	111.619.445	134.371.966	286.744.146	251.323.122	249.060.749	226.136.609	236.749.634	254.414.323	237.676.555	241.258.262	256.945.203	282.773.803	288.620.941	322.751.768	296.967.088
DJ287-Altri prodotti in metallo	267.556.456	315.505.534	408.686.634	401.300.074	438.698.023	484.449.842	480.995.532	564.839.676	600.718.997	593.139.524	593.073.275	666.565.482	707.203.947	791.923.558	883.089.253
DK291-Macc. e app. per la prod. e l'imp. di en. mecc., escl. motori	1.285.213.904	1.620.794.424	2.032.346.437	2.012.225.074	2.203.151.199	2.307.544.020	2.256.726.604	2.583.504.532	2.641.488.101	2.527.680.784	2.461.126.346	2.678.954.650	2.793.247.028	3.075.140.718	3.254.236.926
DK292-Altre macchine di impiego generale	532.675.678	622.305.191	732.806.460	812.325.288	784.833.069	848.721.946	858.256.455	926.337.971	980.419.808	948.759.642	1.025.175.904	1.114.930.639	1.125.264.206	1.276.843.443	1.327.104.633
DK293-Macchine per l'agricoltura e la silvicoltura	37.639.829	51.497.323	67.354.596	68.327.232	65.784.751	67.093.273	73.127.378	71.950.481	70.295.653	80.956.292	82.035.771	102.273.421	100.201.038	110.362.563	120.467.110
DK294-Macchine utensili	292.024.157	298.094.553	550.922.623	588.199.605	616.983.380	561.081.773	632.084.646	610.581.318	731.073.921	743.728.042	600.994.430	669.296.302	635.611.086	742.329.471	796.876.860
DK295-Altre macchine per impieghi speciali	957.017.168	1.235.265.602	1.461.326.492	1.829.707.634	1.861.131.408	1.666.740.558	1.538.585.889	1.638.026.396	1.736.839.911	1.659.822.671	1.626.139.776	1.567.616.022	1.567.688.946	1.633.188.291	1.707.831.051
DK296-Armi, sistemi d'arma e munizioni	1.955.445	599.522	376.007	311.668	614.834	408.557	1.707.160	263.484	825.246	302.273	197.049	300.786	445.798	318.319	1.172.511
DK297-Apparecchi per uso domestico	222.510.481	261.071.017	358.941.025	354.085.245	343.285.165	355.941.405	344.295.976	374.406.295	403.554.445	423.981.487	324.722.861	263.866.261	217.016.817	185.777.809	170.528.062
DL300-Macchine per ufficio, elaboratori ed apparecchiature per sistemi informatici	957.758.286	1.150.999.921	1.456.816.496	1.156.731.549	784.176.818	614.176.785	395.480.614	470.435.496	474.885.833	371.230.156	272.112.588	287.014.999	268.488.310	264.114.706	375.308.510
DL311-Motori, generatori e trasformatori elettrici	92.759.565	121.403.464	166.443.431	171.121.772	164.524.031	209.676.189	230.374.595	204.714.489	206.707.833	200.773.145	197.061.352	213.828.058	223.305.596	246.758.314	209.643.567
DL312-Apparecchiature per la distribuzione e il controllo dell'elettricità	101.440.101	127.707.797	167.208.822	186.062.302	196.496.352	224.493.245	244.693.460	273.238.674	314.845.319	313.628.743	331.103.393	339.118.819	322.537.634	356.638.969	394.841.420
DL313-Fili e cavi isolati	155.475.045	120.185.560	149.292.902	136.223.162	159.855.668	146.941.496	156.977.323	206.564.916	207.767.599	179.880.380	171.979.801	209.019.502	196.549.450	294.768.065	334.826.918
DL314-Pile e accumulatori elettrici	5.366.562	6.799.488	9.039.792	7.244.073	6.107.118	7.104.012	12.019.154	7.910.088	6.130.310	7.068.626	4.798.579	5.121.342	6.507.893	7.064.225	8.401.711
DL315-Apparecchi di illuminazione e lampade elettriche	37.567.151	23.880.237	24.851.648	19.558.253	20.072.819	19.628.446	27.090.794	28.051.080	27.785.941	27.652.515	26.047.324	33.364.500	37.716.622	46.649.686	54.979.155
DL316-Apparecchi elettrici n.c.a.	230.123.739	270.256.171	312.747.252	309.573.652	348.676.640	338.420.868	323.134.132	302.273.805	333.338.953	304.629.662	318.696.766	349.038.028	344.400.268	365.633.591	400.204.135
DL321-Valvole e tubi elettronici ed altri componenti elettronici	82.202.709	107.311.853	214.034.865	123.994.654	101.026.070	116.216.113	150.766.663	195.313.033	158.587.514	135.686.453	134.190.196	78.930.509	82.645.631	125.046.867	155.184.079
DL322-Apparecchi trasm. per la radiodiff. e la telev. e app. per telef.	26.497.196	35.424.330	39.882.192	46.229.503	50.346.035	78.326.897	75.643.639	98.831.259	112.644.611	82.828.207	76.291.892	99.447.930	134.842.532	237.512.229	118.573.747
DL323-Apparecc. per la radiodiff. e la televis.; appar. per la registr. e la ripr. di suono o imm.	13.290.322	16.413.252	24.879.537	24.007.051	15.594.279	24.693.261	20.239.075	32.347.293	30.229.762	32.216.928	26.345.765	22.134.396	22.241.778	23.810.704	23.174.981
DL331-Apparecchi medicali e chirurgici e apparecchi ortopedici	44.870.127	54.732.532	79.510.702	81.684.817	85.776.566	85.136.854	90.180.573	107.041.241	107.868.207	116.008.677	100.793.858	74.922.848	75.789.875	75.445.084	95.777.733
DL332-Strumenti ed apparecchi di misurazione, di controllo, di prova, di navigazione e simili	183.512.455	173.217.634	238.477.365	262.641.999	259.705.555	272.739.103	274.633.949	295.379.966	313.222.438	313.650.698	350.128.934	376.469.764	370.419.531	353.830.210	388.033.353
DL334-Strumenti ottici e attrezzature fotografiche	19.709.749	23.755.574	23.733.206	28.514.403	27.674.259	18.683.346	14.135.137	16.744.991	19.013.133	16.228.565	16.364.345	17.356.506	16.130.653	18.331.182	22.312.447
DL335-Orologi	27.551.023	34.807.407	40.350.713	39.835.720	42.820.217	47.465.007	40.685.305	39.340.309	51.171.264	47.362.644	48.335.772	51.855.027	63.390.697	56.125.681	83.003.109
DM341-Autoveicoli	2.163.341.465	2.854.227.616	4.225.291.063	3.670.054.455	3.474.249.918	3.255.425.077	2.976.142.579	3.725.786.340	3.388.272.144	2.978.506.815	3.159.797.782	2.940.893.291	2.719.919.062	3.049.069.268	2.838.805.516
DM342-Carrozzerie per autoveicoli; rimorchi e semirimorchi	117.264.654	133.829.474	178.589.905	181.094.718	323.352.794	279.428.281	245.722.724	197.005.987	116.603.379	99.425.040	94.349.557	102.867.256	124.216.025	142.045.208	176.767.734
DM343-Parti ed accessori per autoveicoli e loro motori	1.316.384.111	1.498.834.145	2.204.656.278	2.273.847.845	2.552.577.204	2.806.286.563	2.748.350.016	3.149.122.478	3.189.640.661	3.274.818.389	3.517.261.850	3.935.421.607	4.181.451.531	4.517.902.686	4.974.219.676
DM351-Navi e imbarcazioni	17.250.856	33.291.940	20.002.803	20.782.154	23.581.242	21.829.096	37.103.210	64.593.935	89.844.822	57.082.880	120.844.053	65.565.099	75.502.023	87.473.867	73.416.788
DM352-Locomotive, anche da manovra, e materiale rotabile ferrotranviario	58.974.119	23.800.209	14.405.133	120.490.470	49.276.928	28.090.986	70.712.240	100.406.041	144.162.727	118.696.541	195.845.997	293.757.774	277.799.217	89.206.517	41.333.063
DM353-Aeromobili e veicoli spaziali	394.163.478	310.872.193	348.567.186	467.778.040	480.291.565	504.100.546	479.304.218	461.995.843	567.388.351	660.812.611	527.817.753	392.270.880	418.531.976	542.744.461	560.140.023
DM354-Cicli e motocicli	120.005.292	113.677.739	124.504.042	110.976.325	74.761.073	74.873.979	82.160.367	159.294.818	124.459.968	111.617.402	93.178.324	91.014.531	76.828.154	75.321.180	79.852.262
DM355-Altri mezzi di trasporto n.c.a.	2.254.761	2.978.845	2.988.608	2.924.420	2.928.372	2.897.114	3.176.154	3.634.002	3.049.352	2.973.507	3.311.590	3.418.761	3.701.287	4.014.978	4.632.373
DN361-Mobili	61.483.679	70.381.418	109.366.832	105.308.795	96.825.871	89.376.383	87.218.036	91.909.966	91.521.202	102.907.465	98.237.519	94.240.384	116.813.954	117.121.513	133.140.587
DN362-Gioielli e articoli di oreficeria	223.614.099	227.520.220	260.536.532	287.080.474	333.336.479	345.312.661	406.410.744	520.635.221	496.318.634	424.523.206	403.541.215	435.630.272	430.674.582	533.200.656	689.011.245
DN363-Strumenti musicali	2.974.205	3.237.229	3.122.092	3.688.570	4.354.921	4.666.015	5.286.628	5.876.916	7.385.395	8.056.240	8.121.597	9.526.924	10.159.321	9.587.466	9.317.901
DN364-Articoli sportivi	13.403.479	27.635.336	26.383.305	22.997.493	18.340.103	18.815.049	18.720.468	25.057.442	25.519.959	23.490.892	19.308.671	24.931.966	25.344.492	18.445.428	26.117.363
DN365-Giochi e giocattoli	132.612.680	183.228.113	209.359.104	216.834.532	232.068.071	187.483.281	161.801.914	176.192.486	187.993.819	180.283.837	169.097.230	165.519.335	175.408.536	187.923.594	181.422.924
DN366-Manufatti vari n.c.a.	179.986.029	203.286.269	266.021.392	253.956.132	244.595.862	262.441.465	226.855.062	235.333.838	258.393.801	224.845.947	220.731.658	204.884.128	189.080.368	187.234.000	186.258.887
EE400-Energia elettrica e gas	40.329.528	14.591.768	16.466.937	12.017.432	10.429.677	0	0	0	0	0	0	0	0	0	0
EE401-Energia elettrica	0	0	0	0	0	0	0	675.174	0	6.777.252	0	0	9.018.657	1.140.803	2.337.145
EE402-Gas	0	0	0	0	0	0	0	0	0	109.901	0	177	0	13.570	69
KK722-Supporti informatici per fenomeni diversi dal suono e dall'immagine	19.044	134.935	99.339	10.838.455	6.672.408	5.421.656	9.802.791	7.158.193	5.753.082	3.749.018	3.267.647	2.173.815	1.456.254	2.114.771	753.381
KK748-Altri prodotti delle attività professionali ed imprenditoriali	4.972.618	6.332.430	6.583.009	6.325.819	5.757.265	5.690.885	6.310.906	4.021.021	4.473.422	3.542.185	3.609.389	2.847.382	3.277.017	3.162.613	2.724.461
OO900-Prodotti dello smaltimanto dei rifiuti solidi, delle acque di scarico e simili	0	0	0	0	0	0	0	0	0	4.940	4.857	2.045	175.271	264.434	134.323
OO921-Prodotti cinematografici e di video	1.644.653	186.913	516.970	35.861	63.963	37.887	8.950	22.392	23.334	12.916	34.995	20.440	0	12.489	4.570.765
OO923-Prodotti delle attività di creazione artistica e letteraria	3.682.078	5.193.311	2.530.219	7.089.392	2.433.694	3.522.349	3.059.471	3.201.650	3.548.551	2.863.225	5.540.355	3.686.542	17.995.283	6.989.095	21.036.798
OO930-Prodotti dei servizi di parrucchieri e di trattamenti estetici	0	0	6.513	12.531	0	14.973	0	3.781	3.917	0	0	1.778	7.282	19.682	4.049
RR999-Merci dich. come provv. di bordo, merci naz. di rit. e resp., merci varie	8.309.895	4.576.131	6.490.833	8.244.308	8.562.307	9.853.990	9.604.354	4.202.456	125.060.165	136.500.638	376.522.104	10.091.051	2.413.003	6.858.852	5.196.576
Totale	**17.596.697.292**	**20.729.724.089**	**26.929.152.799**	**26.442.009.604**	**26.889.622.062**	**26.946.260.565**	**26.276.154.885**	**29.786.771.396**	**30.682.284.330**	**29.800.854.503**	**30.077.731.470**	**31.257.383.658**	**32.017.150.021**	**34.908.875.406**	**36.963.643.997**

* dati provvisori

Fonte: Dati ISTAT

Tabella C.6: saldo import/export nella regione Piemonte per settore merceologico

Saldo Import/Export per settore ATECO della Regione Piemonte (valori in euro)															
Settore	**1993**	**1994**	**1995**	**1996**	**1997**	**1998**	**1999**	**2000**	**2001**	**2002**	**2003**	**2004**	**2005**	**2006**	**2007 ***
AA011-Prodotti dell'agricoltura, dell'orticoltura e della floricoltura	-387.846.542	-499.933.824	-725.188.116	-624.056.265	-635.005.822	-615.917.279	-569.680.025	-562.878.077	-500.517.573	-421.020.731	-462.202.677	-541.437.271	-576.082.300	-654.738.241	-632.636.796
AA012-Animali vivi e prodotti di origine animale	-394.932.326	-550.371.243	-578.452.073	-456.507.437	-548.642.741	-557.677.336	-528.246.150	-712.194.161	-635.925.404	-558.955.235	-504.003.308	-499.915.200	-524.547.200	-573.517.641	-521.715.366
AA020-Prodotti della silvicoltura	-54.054.186	-63.433.014	-73.471.524	-63.668.208	-56.932.294	-58.117.040	-55.293.820	-54.606.416	-52.661.591	-59.386.582	-63.632.555	-64.914.124	-65.518.858	-70.858.020	-70.610.057
BB050-Pesci ed altri prodotti della pesca	-7.264.924	-6.373.544	-6.433.573	-5.815.323	-5.885.878	-7.643.117	-8.933.438	-8.831.803	-8.913.369	-9.664.599	-8.622.133	-9.243.413	-10.977.157	-11.598.738	-11.032.270
CA101-Carbon fossile	-1.398.631	-1.864.273	-623.884	-3.426.282	-1.005.942	-707.315	-336.719	-555.171	-778.172	-325.737	-561.701	-898.444	-953.604	-277.952	-255.720
CA102-Lignite	0	0	353	0	0	-82.226	-116.950	-105.220	-136.429	-121.797	-108.724	-81.302	-141.176	-91.510	-14.989
CA103-Torba	-302.604	-570.826	-674.519	-662.935	-726.112	-1.057.088	-885.878	-774.079	-642.126	-556.885	-628.417	-865.376	-1.166.222	-1.452.023	-1.619.235
CA111-Petrolio greggio e gas naturale	-606.766.597	-569.293.127	-481.163.724	-682.340.773	-544.243.160	-416.177.831	-501.102.095	-727.367.005	-92.745.971	-333.054.611	-457.972.240	-558.451.350	-574.967.334	-768.909.079	-669.611.521
CA120-Minerali di uranio e di torio	-62.412	0	-866	0	0	0	0	11.527	0	0	0	0	0	0	0
CB131-Minerali di ferro	-8.152	-18.665	-338.643	-307.191	-163.821	-214.537	-84.148	-268.652	-1.703.958	-236.194	-956.394	-233.075	46.868	-324.273	-469.802
CB132-Minerali di metalli non ferrosi, esclusi i minerali di uranio e di torio	-7.456.872	-1.430.736	-3.517.945	-3.488.938	-2.735.465	-4.411.020	-3.044.784	-5.002.480	-5.983.054	-2.332.672	-2.501.274	-1.089.696	-361.963	-5.290.463	-3.487.996
CB141-Pietre	3.341.382	1.901.004	1.830.933	1.256.394	751.207	2.252.613	937.070	2.455.695	1.425.442	927.591	3.413.054	6.480.097	5.576.273	5.610.098	4.720.277
CB142-Ghiaia,sabbia e argilla	-20.148.604	-21.753.746	-30.673.074	-25.504.485	-27.551.350	-27.966.619	-30.127.207	-36.408.830	-29.414.168	-30.707.138	-30.781.926	-25.348.907	-29.718.937	-23.553.644	-23.366.344
CB143-Minerali per le industrie chimiche e concimi	-2.252.995	-1.444.042	-2.023.581	-1.558.038	-1.730.418	-1.120.172	-949.528	-1.263.110	-861.129	125.920	578.171	-1.069.210	-418.871	-717.593	-1.317.735
CB144-Sale	-679.096	-1.281.728	-993.751	-1.179.274	-1.507.328	-1.503.662	-1.557.033	-1.559.819	-1.895.194	-1.677.654	-1.436.012	-2.027.800	-1.848.510	-2.250.518	-1.994.908
CB145-Altri prodotti delle miniere e delle cave n.c.a.	7.047.043	8.210.493	9.577.202	7.580.586	7.712.994	7.710.675	4.960.014	4.787.656	3.257.801	7.177.503	4.400.239	9.056.251	8.783.262	6.044.372	-178.964
DA151-Carni e prodotti a base di carne	-143.268.409	-170.135.490	-143.248.182	-118.881.720	-106.480.948	-123.168.144	-123.985.874	-132.880.325	-144.619.859	-107.322.464	-90.380.109	-86.702.848	-100.178.268	-94.265.033	-67.761.713
DA152-Pesci conservati e trasformati e prodotti a base di pesce	-29.440.278	-37.784.266	-33.138.355	-33.232.817	-33.346.463	-36.077.052	-36.945.962	-34.699.689	-40.471.773	-33.898.522	-44.971.234	-40.248.285	-38.813.951	-44.711.225	-39.987.441
DA153-Preparati e conserve di frutta e di ortaggi	10.647.824	13.489.131	17.858.051	14.507.104	7.473.343	10.116.254	11.728.621	6.569.091	9.570.300	32.672.309	14.465.695	9.768.094	13.777.475	4.109.197	-11.339.909
DA154-Oli e grassi vegetali e animali	40.900.041	6.198.878	-32.541.929	-29.021.854	-45.754.624	-49.017.558	-33.959.383	-35.532.939	-39.515.300	-45.315.350	-37.346.031	-32.726.229	2.677.198	2.336.525	700.327
DA155-Prodotti lattiero-caseari e gelati	-88.333.112	-82.588.605	-100.469.013	-82.597.485	-86.820.867	-85.707.653	-74.774.701	-92.301.495	-108.798.415	-98.217.167	-110.640.572	-108.851.900	-95.622.290	-57.932.256	-135.606.076
DA156-Prodotti della macinazione, amidi e fecole	201.207.490	235.063.197	228.859.166	239.609.557	220.715.240	211.555.926	219.145.802	203.774.221	211.882.723	230.489.485	199.086.325	213.931.136	212.424.665	216.491.963	253.400.129
DA157-Alimenti per animali	-36.816.839	-32.670.926	-31.258.840	-29.645.937	-20.708.599	-18.679.813	-16.238.976	-16.586.387	-18.664.398	-14.050.135	-12.008.476	-9.586.458	-7.403.097	-7.217.949	-1.404.383
DA158-Altri prodotti alimentari	459.832.147	463.057.308	645.108.264	626.548.651	620.861.263	615.152.556	580.808.202	620.826.018	698.791.628	692.109.918	654.736.101	700.145.510	786.643.677	872.906.544	887.299.612
DA159-Bevande	251.279.706	304.652.345	345.115.687	328.747.195	336.707.387	363.074.592	407.492.976	446.115.528	472.483.838	559.873.137	534.963.358	625.698.252	721.909.639	794.387.831	847.471.565
DA160-Tabacco e prodotti a base di tabacco	104.781	-7.580.452	-651.691	-851.431	-756.817	-1.054.315	-1.323.201	-1.372.016	-737.764	-152.372.768	-186.671.653	-342.533.567	-95.415.003	-47.996.536	-46.190.755
DB171-Filati di fibre tessili	131.796.456	58.848.483	52.117.091	116.618.616	116.590.885	96.924.479	132.343.002	173.868.542	139.858.442	141.528.575	125.382.615	227.116.393	188.325.709	141.189.683	62.610.006
DB172-Tessuti	598.986.380	724.878.866	865.267.461	856.331.412	890.458.959	929.184.428	846.028.441	959.709.492	1.048.604.113	900.697.139	839.805.684	837.238.245	842.696.170	850.891.655	815.450.882
DB174-Manufatti tessili confezionati, esclusi gli articoli di vestiario	3.394.675	13.991.314	14.624.406	12.050.355	14.598.178	13.527.404	14.234.915	15.329.489	26.289.124	20.633.728	4.558.943	2.502.017	-4.645.947	-11.195.821	-7.734.553
DB175-Altri prodotti tessili	14.391.480	20.149.235	37.964.286	53.684.512	51.821.876	67.636.709	58.242.644	104.568.505	100.784.359	116.542.347	135.445.849	109.777.947	161.095.013	181.469.433	227.204.192
DB176-Tessuti a maglia	27.378.971	26.867.358	39.074.810	43.272.353	41.245.171	45.875.676	51.134.842	72.663.145	75.304.818	70.954.768	76.358.332	67.324.289	68.953.225	47.403.963	61.914.574
DB177-Articoli di maglieria	28.849.808	36.831.161	35.310.349	33.483.435	29.170.357	30.160.674	38.740.255	40.538.328	33.380.356	9.612.214	23.275.970	6.892.694	-6.112.043	-9.931.579	677.475
DB181-Indumenti in pelle	-7.211.260	-12.130.326	-16.158.520	-14.289.074	-12.033.616	-12.686.913	-10.785.131	-16.089.479	-16.706.587	-17.338.738	-16.945.705	-13.555.585	-14.404.510	-8.738.009	-3.270.338
DB182-Articoli di abbigliamento in tessuto e accessori (esclusi quelli in pelle e pellicce)	232.352.045	290.434.961	344.680.162	400.404.721	378.151.558	341.859.022	333.532.589	287.637.470	293.151.766	235.342.651	212.651.893	181.164.024	151.313.226	80.881.842	166.569.721
DB183-Pellicce, articoli in pelliccia	484.309	1.815.685	-53.059	-344.079	2.855.757	4.651.666	1.865.059	-929.944	-599.484	-2.509.429	-1.205.677	-1.173.439	425.773	568.018	2.124.665
DC191-Cuoio (esclusi indumenti)	21.673.599	24.633.004	27.960.147	25.227.655	25.172.678	18.774.716	29.226.333	51.945.568	42.692.727	48.767.140	46.867.352	47.020.434	46.335.366	42.354.130	39.891.605
DC192-Articoli da viaggio, borse, marocchineria e selleria	-1.948.387	-3.833.520	-12.896.307	-10.871.041	-23.627.690	-31.475.141	-35.672.279	-25.574.349	-16.906.094	-20.341.722	-22.590.630	-30.973.996	-18.274.794	-16.048.403	-13.136.722
DC193-Calzature	36.871.758	7.159.145	-4.859.417	-13.858.641	-45.341.099	-31.363.612	-22.617.588	-34.388.260	-21.093.434	1.661.225	-7.979.250	-50.012.252	-58.072.723	-78.279.891	-85.814.966
DD201-Legno tagliato, piallato e/o trattato	-87.185.788	-100.807.158	-134.885.196	-104.187.453	-104.826.264	-113.987.131	-126.207.885	-144.256.571	-139.090.310	-143.669.790	-138.479.756	-134.599.079	-134.181.424	-156.957.973	-158.776.603
DD202-Fogli da impiallacciatura; pannelli di legno e simili	607.843	4.018.953	2.376.100	4.575.974	4.698.557	233.741	7.780.647	1.264.662	-529.285	-6.396.632	-4.951.135	-7.565.801	-8.833.326	-1.951.286	-1.327.320
DD203-Prodotti di carpenteria in legno e di falegnameria per l'edilizia	832.830	1.558.338	3.940.091	4.449.154	4.565.437	3.948.242	169.363	4.383.837	9.264.890	5.236.085	1.038.850	-55.820	-8.949.873	-9.165.108	-14.881.409
DD204-Imballaggi in legno	-1.874.684	-1.214.738	-1.949.245	-766.719	-7.348.164	-11.245.718	-10.092.606	-12.081.487	-8.537.298	-5.007.945	-3.008.819	-5.648.326	-3.636.656	-4.205.513	-2.807.305
DD205-Altri prodotti in legno, in sughero e materiali da intreccio	-169.715	-4.685.599	-8.439.248	-6.002.184	-12.333.414	-15.582.761	-17.620.248	-25.877.631	-20.393.601	-20.306.407	-25.099.010	-28.276.252	-32.593.674	-37.396.854	-35.145.148
DE211-Pasta da carta, carta e cartone	-40.160.012	-92.743.615	-254.798.035	-87.678.065	-129.004.513	-158.040.089	-198.903.960	-351.027.542	-169.361.711	-199.466.093	-233.257.674	-155.372.174	-144.375.720	-192.483.257	-191.662.282
DE212-Articoli di carta e di cartone	37.460.524	50.082.930	56.216.775	59.052.418	72.051.631	72.700.876	61.342.696	57.096.616	48.800.088	96.759.445	123.736.257	146.862.555	144.706.940	148.118.605	153.544.586
DE221-Libri, giornali ed altri stampati; supporti sonori registrati	113.938.854	107.963.521	112.669.097	121.097.345	120.740.161	130.585.179	110.942.306	124.015.312	124.826.221	142.813.577	147.978.139	148.089.704	119.061.986	107.696.779	94.982.711
DE222-Altri articoli di stampa	65.145.123	77.592.972	94.093.754	95.318.182	84.745.531	90.523.975	89.174.189	88.191.648	106.197.627	101.660.298	102.789.373	100.268.269	81.174.001	79.212.465	72.148.879
DF231-Prodotti di cokeria	-6.926.230	-7.726.093	-9.301.906	-7.011.855	-6.291.440	-5.743.647	-4.962.595	-2.856.710	-2.877.113	-629.684	-380.502	-277.255	-57.548	-32.014	-45.218
DF232-Prodotti petroliferi raffinati	11.235.309	24.882.395	-13.485.733	31.869.832	39.411.334	38.619.735	36.833.578	84.725.578	126.258.532	102.860.327	95.032.286	164.140.353	307.968.102	314.635.263	303.459.589
DF233-Combustibili nucleari	-5.218.165	-6.354.125	-5.797.303	-6.146.268	4.498.369	-5.859.139	-5.671.006	-7.683.184	-7.572.883	-9.851.672	-11.602.281	-12.583.499	-13.931.945	-15.624.923	-12.982.096
DG241-Prodotti chimici di base	-132.822.771	-181.719.385	-277.281.629	-242.923.952	-274.343.967	-292.611.498	-187.615.422	-303.347.908	-289.208.825	-319.289.233	-284.165.824	-377.839.292	-513.645.051	-573.820.327	-697.460.757
DG242-Fitofarmaci ed altri prodotti chimici per l'agricoltura	-33.504.878	-47.447.935	-35.526.086	-42.769.030	-44.627.845	-46.665.374	-43.494.317	-20.176.689	-19.584.332	-14.534.423	-6.293.626	-7.854.985	-6.248.521	-5.082.528	-8.400.439
DG243-Pitture, vernici e smalti, inchiostri da stampa e mastici	-17.072.709	-12.885.634	-4.364.405	6.768.790	-400.900	22.167.738	18.948.538	39.559.222	39.735.714	20.107.909	47.029.530	67.132.610	74.280.546	83.992.086	105.308.002
DG244-Prodotti farmaceutici e prodotti chimici e botanici per usi medicinali	27.636.982	21.323.088	25.816.204	95.349.931	-53.889.653	-33.716.409	-53.161.550	-47.021.434	32.961.558	37.397.786	32.726.564	29.486.281	18.083.821	51.970.999	26.720.923
DG245-Saponi e detergenti, prodotti per la pulizia e la lucidatura; profumi ecc.	-6.539.722	8.507.202	12.959.024	8.681.197	17.960.500	34.890.797	51.536.379	63.277.835	88.222.534	111.546.643	136.353.309	158.169.313	172.628.263	198.771.082	209.999.333
DG246-Altri prodotti chimici	-34.032.484	21.902.499	56.454.988	89.068.231	115.345.525	78.686.277	54.152.888	89.577.545	86.864.085	102.139.477	78.694.944	71.849.016	74.995.686	68.449.386	87.482.391
DG247-Fibre sintetiche e artificiali	-162.179.535	-187.098.498	-101.178.780	-124.950.719	-159.646.014	-152.786.203	-148.267.276	-197.839.900	-156.229.102	-141.105.349	-133.631.962	-136.300.960	-111.929.139	-126.688.169	-118.120.701

(SEGUE)

Settore	1993	1994	1995	1996	1997	1998	1999	2000	2001	2002	2003	2004	2005	2006	2007 *
DH251-Articoli in gomma	188.272.764	233.380.942	306.494.404	355.820.994	342.656.070	335.389.371	368.365.416	335.246.362	395.775.130	355.197.218	349.947.771	425.801.408	506.322.501	459.309.711	528.548.444
DH252-Articoli in materie plastiche	213.990.294	225.152.792	315.868.167	325.632.181	405.986.592	380.738.314	375.417.316	449.393.309	486.766.793	461.468.487	464.884.562	484.238.339	518.278.982	623.557.061	701.798.711
DI261-Vetro e prodotti in vetro	75.948.366	74.614.878	77.452.164	61.824.748	70.452.958	73.711.901	72.645.632	58.130.596	61.701.669	88.459.280	131.718.893	120.290.851	79.735.051	87.176.131	57.663.185
DI262-Prodotti ceramici non refrattari, non destinati all'edilizia;prod. ceramici	-10.111.805	-2.914.723	-534.975	-18.436	-9.808.378	-12.953.082	-13.132.732	-18.167.558	-10.757.539	-9.578.783	-6.926.138	-10.805.337	-12.206.379	-8.569.389	7.547.791
DI263-Piastrelle in ceramica per pavimenti e rivestimenti	16.723.715	17.980.874	20.726.779	19.798.025	16.806.586	20.431.793	15.932.679	15.105.375	10.231.496	12.166.579	10.722.862	10.138.273	11.372.786	10.219.749	11.366.162
DI264-Mattoni, tegole ed altri prodotti per l'edilizia, in terracotta	1.292.214	1.364.590	2.179.032	2.721.634	1.982.856	1.349.222	978.497	845.424	1.510.412	1.025.804	1.239.821	724.614	372.558	-39.806	-345.299
DI265-Cemento, calce e gesso	-1.381.762	-233.271	3.567.479	8.583.839	10.268.982	12.724.236	6.564.782	895.542	1.416.834	2.691.525	249.864	-5.107.804	-8.393.616	-7.354.427	-7.495.442
DI266-Prodotti in calcestruzzo, cemento o gesso	1.324.662	1.227.301	3.491.894	-398.499	940.038	897.389	-69.272	459.592	2.235.614	4.238.890	2.169.081	3.085.666	321.886	2.045.160	4.890.539
DI267-Pietre da taglio o da costruzione, modellate e finite	19.495.492	20.373.812	19.558.127	19.409.583	20.202.328	21.989.830	23.483.676	24.095.097	19.599.739	18.758.499	15.402.267	13.070.500	8.369.992	10.925.754	15.665.678
DI268-Altri prodotti in minerali non metalliferi	34.398.697	42.151.675	52.156.514	49.260.100	58.315.987	56.291.723	65.389.820	63.404.882	73.612.030	65.531.356	68.325.338	80.844.470	81.167.256	82.614.786	77.425.824
DJ271-Prodotti della siderurgia	-104.761.730	-312.222.242	-475.812.420	-294.388.717	-372.680.212	-443.239.272	-391.537.917	-486.062.088	-459.607.453	-456.892.194	-450.627.391	-446.178.205	-532.493.771	-603.316.955	-647.043.677
DJ272-Tubi	91.079.484	97.230.830	137.497.251	107.016.453	115.400.394	108.382.219	113.810.504	116.488.386	112.827.414	135.089.228	150.841.059	269.203.439	278.561.760	351.399.326	399.664.675
DJ273-Altri prodotti della trasformazione del ferro e dell'acciaio	11.386.588	9.853.925	-11.133.315	-14.988.993	-12.464.084	-15.715.925	-14.778.986	-32.990.559	-7.663.800	-6.777.130	-9.677.885	9.490.692	6.444.243	-11.007.212	-30.234.178
DJ274-Metalli di base non ferrosi	-330.574.769	-399.353.140	-542.179.511	-411.401.315	-479.820.658	-504.125.691	-446.992.928	-508.437.613	-496.042.842	-416.148.486	-407.601.771	-503.264.469	-456.739.060	-764.133.204	-850.596.213
DJ281-Elementi da costruzione in metallo	28.133.118	38.251.179	61.495.306	52.701.791	48.675.293	48.587.357	46.113.803	41.409.597	43.206.226	46.233.866	47.410.018	59.111.975	78.086.673	82.250.156	101.972.834
DJ282-Cisterne, serbatoi e contenitori in metallo; rad. e cald. per risc.	12.074.588	25.934.920	31.483.616	29.939.524	34.061.532	36.417.642	28.606.986	22.567.223	27.214.210	20.215.173	18.798.590	14.424.722	14.251.466	15.835.474	24.457.846
DJ283-Generatori di vapore	701.265	505.432	711.523	5.348.156	1.046.852	643.283	457.805	11.741.673	130.319	1.487.573	-1.735.787	482.987	-3.626.490	914.219	-716.313
DJ286-Articoli di coltelleria, utensili e oggetti diversi, in metallo	47.975.759	59.052.165	179.444.072	141.670.962	139.008.155	109.355.883	105.466.070	96.181.332	68.903.133	99.123.198	79.711.978	122.285.867	101.369.876	99.890.800	118.638.781
DJ287-Altri prodotti in metallo	163.392.967	178.965.603	228.005.020	225.998.062	241.917.042	271.328.084	263.745.028	310.332.775	333.205.379	345.727.644	340.491.515	385.291.717	417.249.315	451.905.213	480.887.024
DK291-Macc. e app. per la prod. e l'imp. di en. mecc., escl. motori	810.392.345	988.827.603	1.206.171.092	1.210.476.397	1.330.302.599	1.355.661.830	1.338.431.839	1.445.616.313	1.507.530.254	1.407.281.938	1.334.451.693	1.526.875.798	1.596.887.133	1.739.901.869	1.792.574.280
DK292-Altre macchine di impiego generale	387.002.205	442.825.756	505.185.222	605.369.183	571.262.755	576.276.320	518.012.708	540.264.101	552.427.788	593.189.402	525.527.353	544.098.250	640.085.629	775.751.696	620.679.739
DK293-Macchine per l'agricoltura e la silvicoltura	6.180.083	32.145.520	35.949.574	34.059.105	32.775.025	24.685.752	17.263.457	33.500.847	35.055.439	39.533.954	36.550.961	51.632.854	50.934.442	48.893.344	45.038.373
DK294-Macchine utensili	179.152.756	150.886.043	346.882.292	366.104.887	415.402.738	351.703.909	428.106.872	375.511.270	473.284.067	537.658.633	426.916.651	485.387.609	427.967.301	545.081.476	583.957.925
DK295-Altre macchine per impieghi speciali	638.532.451	859.414.560	984.836.714	1.327.451.427	1.384.134.662	1.109.329.337	967.600.976	928.707.305	885.040.776	953.631.776	970.143.100	961.712.247	1.022.861.950	1.070.352.542	1.110.570.403
DK296-Armi, sistemi d'arma e munizioni	-2.856.701	-4.058.193	-1.639.893	-5.532.225	-6.562.081	-4.241.571	-3.127.198	-3.360.349	-12.843.881	-12.216.348	-10.230.104	-5.281.274	-4.965.665	-9.310.730	-3.406.616
DK297-Apparecchi per uso domestico	201.941.341	236.223.304	330.483.453	321.718.666	307.269.287	314.452.894	299.409.101	330.243.532	354.590.109	367.829.072	261.421.490	202.129.421	168.274.958	127.638.256	103.304.950
DL300-Macchine per ufficio, elaboratori ed apparecchiature per sistemi informatici	344.586.317	486.258.065	561.188.908	242.311.178	65.482.937	-96.453.825	-111.908.065	-41.130.781	98.914.518	-11.806.459	8.032.884	20.545.418	-89.462.139	-52.792.002	110.708.008
DL311-Motori, generatori e trasformatori elettrici	36.663.680	51.243.886	65.018.776	67.098.034	65.665.744	107.745.511	112.721.731	56.333.053	46.437.705	24.084.892	18.664.395	28.892.857	-14.166.544	-5.508.703	-78.372.198
DL312-Apparecchiature per la distribuzione e il controllo dell'elettricità	-113.882.182	-171.443.489	-221.868.842	-191.611.574	-211.885.475	-200.169.502	-190.200.937	-234.375.434	-206.068.438	-174.077.242	-106.363.602	-69.240.096	-49.844.158	-51.118.357	-29.261.058
DL313-Fili e cavi isolati	122.387.308	79.673.153	96.517.625	83.145.640	90.534.262	61.826.963	39.166.884	57.087.001	-4.966.226	-13.815.505	-18.148.120	9.046.694	-11.250.424	84.482.625	110.578.452
DL314-Pile e accumulatori elettrici	-3.339.034	-4.197.141	-940.705	-2.726.660	-7.295.965	-5.273.884	645.720	-5.534.227	-9.027.609	-6.787.113	-7.898.717	-8.712.949	-44.037.016	-80.077.427	-50.959.778
DL315-Apparecchi di illuminazione e lampade elettriche	21.842.723	5.776.445	4.946.423	11.326	-3.323.295	-4.932.119	2.492.638	4.298.375	-2.759.489	-3.073.441	-4.486.353	638.770	-842.863	1.714.988	2.367.988
DL316-Apparecchi elettrici n.c.a.	84.749.529	25.971.899	24.481.667	128.132.881	157.837.599	124.868.409	99.434.166	44.573.195	55.327.704	40.658.904	91.029.717	139.128.776	130.848.290	109.577.046	91.253.992
DL321-Valvole e tubi elettronici ed altri componenti elettronici	-117.491.208	-121.981.209	-47.968.341	-82.081.718	-105.992.279	-10.529.102	31.442.565	20.048.321	32.670.717	16.348.024	15.864.592	-21.872.194	-57.439.161	-13.527.326	-4.065.541
DL322-Apparecchi trasm. per la radiodiff. e la telev. e app. per telef.	-19.430.613	-8.378.695	-31.632.110	-48.977.516	-36.445.058	-57.392.679	-127.917.451	-173.856.592	-164.366.719	-137.620.120	-125.450.417	-74.663.680	-41.416.342	-58.313.015	-124.676.034
DL323-Apparecc. per la radiodiff. e la televis.; appar. per la registr. e la ripr. di suono o imm.	-3.871.123	-2.635.926	-3.338.408	-28.733.280	-13.390.061	-17.017.498	-47.310.874	-67.161.895	-68.078.417	-86.457.733	-101.809.092	-136.927.303	-153.006.173	-211.783.749	-227.476.550
DL331-Apparecchi medicali e chirurgici e apparecchi ortopedici	-1.282.567	-1.003.469	16.992.701	17.005.604	13.925.715	2.823.013	3.669.961	24.706.134	30.394.534	34.671.989	22.239.011	-23.275.398	-30.321.433	-9.071.377	14.641.640
DL332-Strumenti ed apparecchi di misurazione, di controllo, di prova, di navigazione e simili	2.444.270	-37.098.839	-14.143.570	46.692.757	38.097.701	-6.099.282	-39.073.073	-10.378.822	-7.187.416	-5.613.708	60.860.410	66.139.769	60.886.693	17.923.178	75.229.578
DL334-Strumenti ottici e attrezzature fotografiche	-31.909.000	-32.162.764	-45.484.135	-38.075.488	-44.945.171	-50.859.265	-64.947.679	-61.055.541	-76.807.608	-56.751.676	-46.590.556	-32.853.168	-25.713.353	-24.590.500	-24.044.729
DL335-Orologi	-17.175.431	-6.369.959	1.035.636	5.854.885	2.935.944	3.487.028	-7.622.335	-1.355.904	9.943.779	12.045.348	14.921.260	11.273.411	9.123.290	7.293.354	6.060.838
DM341-Autoveicoli	961.729.236	1.444.526.373	2.287.644.013	1.771.313.283	1.534.613.260	1.343.414.405	908.890.298	1.547.440.142	1.349.636.343	902.817.599	711.238.696	-370.726.449	-602.022.519	-766.889.764	-1.481.569.117
DM342-Carrozzerie per autoveicoli; rimorchi e semirimorchi	104.286.222	121.026.420	159.361.270	161.617.569	305.359.829	249.826.724	216.973.513	159.248.256	79.726.414	66.468.849	64.220.639	69.142.468	85.632.932	97.867.377	124.424.874
DM343-Parti ed accessori per autoveicoli e loro motori	904.015.006	943.907.791	1.431.318.188	1.641.136.274	1.721.700.271	1.686.616.036	1.596.156.495	1.732.212.351	1.746.248.018	1.872.848.743	2.131.593.240	2.669.624.810	2.884.215.402	2.922.487.517	3.166.289.487
DM351-Navi e imbarcazioni	15.025.119	28.881.988	13.642.999	17.349.324	20.335.329	16.889.207	31.533.690	59.293.342	80.933.282	47.998.131	114.081.778	48.934.218	66.511.361	76.319.501	62.846.972
DM352-Locomotive, anche da manovra, e materiale rotabile ferrotranviario	40.168.503	13.433.525	6.546.580	68.686.066	35.888.508	11.165.542	52.779.182	62.487.449	66.913.031	79.652.825	150.657.064	186.647.678	154.868.016	-30.641.512	-55.585.127
DM353-Aeromobili e veicoli spaziali	155.951.206	135.826.362	101.996.815	257.236.307	285.410.153	285.633.687	234.958.602	198.753.344	172.640.762	208.980.070	257.949.048	203.677.371	123.709.850	252.552.822	349.686.159
DM354-Cicli e motocicli	65.981.286	61.720.708	72.640.471	60.624.278	9.413.084	-33.038.962	-100.173.120	-58.390.764	-102.814.409	-19.583.795	-88.325.357	-97.272.298	-112.027.859	-188.808.409	-136.495.202
DM355-Altri mezzi di trasporto n.c.a.	2.064.762	2.733.308	2.627.772	2.153.145	2.403.047	1.663.119	2.109.920	2.326.739	1.660.158	1.176.529	1.703.452	2.167.692	2.595.575	3.009.688	3.197.753
DN361-Mobili	23.566.032	26.149.785	57.089.784	50.137.377	26.988.920	19.595.198	5.436.733	-2.877.053	1.235.742	29.805.483	18.941.708	10.561.325	47.066.936	30.607.907	31.034.938
DN362-Gioielli e articoli di oreficeria	99.975.576	99.190.390	108.926.648	106.202.685	91.570.728	85.503.645	120.868.439	190.137.916	181.425.712	182.122.738	182.678.600	176.145.787	147.358.149	151.286.572	225.310.129
DN363-Strumenti musicali	718.857	1.078.166	694.209	1.044.513	1.420.779	1.730.452	2.127.907	2.621.798	3.753.797	4.660.477	4.230.758	4.862.383	5.166.938	1.411.187	4.245.258
DN364-Articoli sportivi	-4.498.019	11.199.431	2.875.115	-5.749.346	-7.541.862	-7.241.506	-10.173.519	-8.457.732	-7.307.298	-4.428.703	-11.480.839	-11.944.045	-13.334.181	-9.351.209	-3.563.008
DN365-Giochi e giocattoli	29.194.678	64.688.703	87.400.896	96.963.730	98.808.139	42.026.109	41.716.686	29.589.225	40.451.862	34.164.969	9.623.160	1.994.840	10.771.934	-1.467.554	-31.740.629
DN366-Manufatti vari n.c.a.	124.587.959	143.701.622	201.876.012	192.768.541	173.651.289	182.435.421	160.022.311	150.065.394	164.890.224	144.840.986	138.074.462	120.273.580	101.371.137	85.875.098	86.841.646
EE400-Energia elettrica e gas	-406.675.672	-554.675.718	-623.385.007	-624.239.948	-588.862.535	-243	-494.018	0	0	0	0	0	0	0	0
EE401-Energia elettrica	0	0	0	0	0	0	0	-16.316.485	-41.908.120	-14.810.942	-21.946.632	-18.550.157	-47.078.780	-2.123.703	-60.038.205
EE402-Gas	0	0	0	0	0	0	0	0	0	109.901	0	177	0	13.570	69
KK722-Supporti informatici per fenomeni diversi dal suono e dall'immagine	-113.889	28.436	-67.808	-14.547.308	-13.261.636	-17.158.673	-15.453.972	-20.883.765	-21.823.855	-20.651.658	-19.989.315	-11.939.322	-13.307.303	-11.457.361	-3.170.693
KK748-Altri prodotti delle attività professionali ed imprenditoriali	4.449.926	5.828.492	6.016.443	5.730.345	5.159.048	4.875.569	5.063.620	2.900.742	3.577.368	2.893.492	3.036.651	2.210.480	2.727.593	2.595.178	1.942.622
OO900-Prodotti dello smaltimanto dei rifiuti solidi, delle acque di scarico e simili	0	0	0	0	0	0	0	0	0	-1.461	-4.955	2.045	175.271	264.382	133.073
OO921-Prodotti cinematografici e di video	968.502	3.854	354.157	18.818	54.197	27.547	-3.648	-3.526	5.991	-7.990	27.727	-36.479	-13.692	-1.967	-2.353.371
OO923-Prodotti delle attività di creazione artistica e letteraria	298.183	1.530.459	-1.714.539	-330.714	-4.429.991	-2.679.112	-2.653.148	-4.251.860	-2.285.694	-113.016.537	-122.339	-3.212.167	-5.172.609	-11.323.955	11.126.914
OO930-Prodotti dei servizi di parrucchieri e di trattamenti estetici	-11.714	0	-7.218	-63.924	-21.594	-19.832	-67.279	-25.279	3.917	-14.314	-13.700	-13.657	-37.336	-18.477	-44.091
RR999-Merci dich. come provv. di bordo, merci naz. di rit. e resp., merci varie	7.450.398	4.421.658	6.136.504	7.977.109	8.375.856	9.190.507	9.199.083	-644.082	-31.758.082	-47.326.057	-66.786.309	1.390.378	-2.814.317	2.225.369	-107.855.924
Totale	**5.122.647.655**	**5.685.274.181**	**8.049.154.761**	**8.989.259.856**	**8.600.361.397**	**8.275.301.898**	**7.454.218.572**	**7.717.099.171**	**9.145.914.494**	**8.665.405.488**	**8.486.730.286**	**8.333.546.489**	**8.510.067.191**	**8.186.759.562**	**8.134.978.168**

* dati provvisori

Fonte: Elaborazioni BMTI su dati ISTAT

Tabella C.7: importazioni nazionali per settore merceologico

Importazioni per settore ATECO in Italia (valori in euro)																
Settore	**1993**	**1994**	**1995**	**1996**	**1997**	**1998**	**1999**	**2000**	**2001**	**2002**	**2003**	**2004**	**2005**	**2006**	**2007 ***
AA011-Prodotti dell'agricoltura, dell'orticoltura e della floricoltura	4.062.089.561	4.541.944.973	5.675.399.794	5.345.889.468	5.582.966.309	5.579.450.799	5.258.439.128	5.491.382.047	5.687.062.356	5.734.230.883	6.025.506.271	6.028.692.579	5.935.437.593	6.301.354.799	6.884.127.815
AA012-Animali vivi e prodotti di origine animale	1.673.848.868	1.933.613.495	1.997.865.748	1.790.301.253	1.969.440.658	2.119.651.575	2.115.172.413	2.433.956.000	2.052.022.541	2.066.773.987	2.002.756.175	1.944.590.618	2.049.126.340	2.222.802.861	1.883.481.344
AA020-Prodotti della silvicoltura	457.253.694	591.343.411	678.519.596	548.316.326	566.382.142	575.821.499	574.805.387	641.225.432	590.041.879	550.648.927	518.653.839	540.964.180	522.285.131	562.099.981	540.628.200
BB050-Pesci ed altri prodotti della pesca	430.966.658	422.358.446	465.067.127	509.610.824	546.789.552	588.944.247	654.808.624	661.337.186	692.254.990	695.798.323	745.377.124	758.131.728	813.841.030	859.768.654	840.958.339
CA101-Carbon fossile	579.819.258	650.350.391	845.254.756	723.956.394	746.251.908	684.026.368	678.101.938	903.858.397	1.109.900.338	990.395.837	901.755.719	1.422.856.060	1.729.814.576	1.770.352.583	1.858.789.586
CA102-Lignite	2.796.051	2.917.861	3.328.007	3.021.350	2.619.217	2.170.677	2.345.859	2.464.759	2.037.306	2.040.851	1.940.952	1.933.296	1.856.721	2.033.070	1.285.839
CA103-Torba	39.884.500	47.651.285	49.349.253	45.594.799	48.824.041	58.268.734	55.348.287	57.493.560	53.784.114	56.006.464	59.485.345	50.088.243	52.813.748	50.504.298	52.725.494
CA111-Petrolio greggio e gas naturale	9.539.226.718	9.255.786.590	10.323.945.874	11.921.717.001	13.273.638.934	10.515.972.628	12.797.360.612	26.382.490.643	25.369.255.261	23.172.217.453	24.658.748.932	27.996.180.828	39.336.260.617	50.449.484.700	49.468.242.543
CA120-Minerali di uranio e di torio	239.870	1.730	15.320	0	79	2.243	101	26.296	22.083	1.200	0	7.494	0	28.215	3.339
CB131-Minerali di ferro	325.521.391	313.517.100	410.483.292	362.578.840	415.856.023	417.043.507	389.360.850	546.652.988	513.913.800	448.560.442	432.763.356	598.352.516	847.380.951	930.330.097	953.648.598
CB132-Minerali di metalli non ferrosi, esclusi i minerali di uranio e di torio	188.677.069	250.197.874	316.585.509	306.680.104	356.153.874	336.334.813	246.794.388	345.501.746	328.594.999	340.031.629	264.816.188	391.361.692	525.022.830	613.048.983	732.370.098
CB141-Pietre	287.158.618	330.693.334	395.126.558	364.838.947	413.191.768	415.086.707	415.793.937	512.944.295	483.984.124	456.204.720	395.518.778	413.080.802	410.302.739	467.775.683	442.027.820
CB142-Ghiaia,sabbia e argilla	236.786.898	268.977.909	308.645.304	295.165.482	299.437.536	315.154.850	332.023.038	392.349.806	401.929.861	377.564.427	356.898.800	385.736.679	417.397.526	409.975.351	415.804.303
CB143-Minerali per le industrie chimiche e concimi	68.405.947	71.496.649	93.683.560	84.347.492	84.018.165	89.915.306	92.245.825	109.610.821	118.798.775	102.170.032	103.201.290	116.435.372	124.163.567	126.348.556	116.209.629
CB144-Sale	19.798.572	29.383.735	25.206.497	25.723.611	31.799.516	31.130.633	29.124.518	29.633.241	36.358.882	33.490.496	34.495.130	38.130.203	37.584.266	40.660.819	36.043.258
CB145-Altri prodotti delle miniere e delle cave n.c.a.	83.193.382	91.691.541	107.825.941	105.029.271	120.579.721	160.159.374	204.388.261	278.333.429	299.850.404	302.947.800	247.657.328	196.868.538	210.617.619	210.419.917	204.701.368
DA151-Carni e prodotti a base di carne	3.748.144.621	4.276.045.202	4.628.204.944	4.185.617.077	4.326.608.860	4.365.545.284	4.017.239.669	4.847.858.553	4.875.519.248	4.628.985.711	4.422.324.914	4.436.701.438	4.821.672.716	5.418.026.189	5.132.917.257
DA152-Pesci conservati e trasformati e prodotti a base di pesce	1.316.750.873	1.460.159.536	1.623.008.908	1.579.456.908	1.767.155.619	1.966.382.336	1.963.938.272	2.128.953.799	2.409.127.303	2.417.388.476	2.456.091.178	2.403.553.476	2.620.650.012	2.915.659.374	2.910.160.465
DA153-Preparati e conserve di frutta e di ortaggi	623.309.844	697.676.928	878.733.283	817.581.725	875.381.388	971.232.605	992.420.833	1.036.427.577	1.099.057.747	1.150.886.411	1.229.573.921	1.224.997.155	1.201.414.105	1.274.090.157	1.382.194.657
DA154-Oli e grassi vegetali e animali	1.157.742.461	1.414.284.394	1.468.231.440	1.780.269.019	2.044.224.024	1.646.966.935	1.671.018.066	1.729.877.162	2.070.965.848	2.278.524.618	2.274.600.510	2.589.264.385	2.586.459.843	2.841.345.855	2.846.414.911
DA155-Prodotti lattiero-caseari e gelati	2.224.519.290	2.394.576.087	2.726.558.319	2.462.341.391	2.513.210.259	2.600.054.101	2.564.483.968	2.689.996.166	2.843.920.471	2.615.306.482	2.741.648.814	2.882.117.077	2.906.883.138	2.955.810.377	3.191.389.033
DA156-Prodotti della macinazione, amidi e fecole	243.714.216	282.904.086	327.541.498	321.957.608	303.540.440	339.399.208	359.050.827	385.738.640	378.055.598	430.260.701	434.232.825	467.525.789	488.600.104	601.135.444	635.738.335
DA157-Alimenti per animali	415.370.208	445.501.837	525.728.949	513.748.453	489.926.688	485.804.557	479.682.954	477.729.365	530.470.039	494.154.244	527.653.779	503.401.034	572.672.528	621.013.509	616.210.979
DA158-Altri prodotti alimentari	1.001.100.967	1.192.191.410	1.424.459.350	1.471.128.214	1.378.740.927	1.426.039.350	1.516.931.867	1.611.351.679	1.729.478.536	1.938.639.569	2.104.365.260	2.360.639.714	2.314.626.688	2.397.738.031	2.753.381.422
DA159-Bevande	579.761.055	650.171.709	720.991.008	714.655.472	753.973.478	839.274.714	894.463.987	969.054.496	1.016.820.255	1.113.312.969	1.197.602.894	1.199.840.197	1.275.287.696	1.289.735.777	1.424.033.066
DA160-Tabacco e prodotti a base di tabacco	686.910.722	839.306.095	861.115.865	950.564.475	964.477.628	1.027.396.432	1.185.920.036	1.257.526.066	1.419.422.995	1.382.623.654	1.283.391.747	1.526.072.139	1.780.973.103	1.918.999.183	2.046.815.282
DB171-Filati di fibre tessili	1.188.606.790	1.745.608.302	1.835.923.382	1.521.101.872	1.843.488.016	1.744.708.519	1.604.230.898	2.072.027.631	2.081.137.886	1.877.461.797	1.746.180.307	1.653.562.141	1.539.590.908	1.782.735.854	1.737.323.956
DB172-Tessuti	1.218.552.101	1.604.737.755	1.840.423.407	1.620.508.271	1.834.114.736	1.948.663.281	1.774.212.992	2.019.762.700	2.220.728.410	2.029.449.363	1.858.900.229	1.889.222.481	1.866.242.657	1.995.293.929	1.967.594.308
DB174-Manufatti tessili confezionati, esclusi gli articoli di vestiario	300.924.145	322.340.842	363.283.324	322.188.142	354.987.694	376.228.864	428.570.992	509.763.660	500.707.378	524.848.171	575.336.147	643.085.799	750.683.486	829.169.898	872.418.185
DB175-Altri prodotti tessili	674.429.999	802.558.070	896.962.270	845.524.355	963.925.008	1.005.380.211	1.062.960.604	1.181.770.263	1.146.226.556	1.112.878.443	1.050.013.245	1.100.566.291	1.128.348.512	1.199.219.968	1.224.359.659
DB176-Tessuti a maglia	131.164.839	195.178.132	206.909.571	188.149.088	287.489.290	322.644.075	301.696.795	381.273.771	355.963.492	345.189.749	334.498.959	318.648.630	301.924.501	358.604.846	436.752.277
DB177-Articoli di maglieria	327.136.180	357.050.254	415.697.054	444.628.852	622.597.714	696.582.431	825.642.411	974.814.922	1.168.007.331	1.230.257.500	1.289.221.172	1.378.433.641	1.461.595.197	1.675.987.646	1.714.001.313
DB181-Indumenti in pelle	81.547.470	113.087.135	155.884.390	135.566.144	142.209.598	135.864.187	116.159.606	151.635.954	211.499.421	230.294.062	207.016.735	180.603.962	168.661.121	186.722.247	190.349.182
DB182-Articoli di abbigliamento in tessuto e accessori (esclusi quelli in pelle e pellicce)	2.394.657.134	2.746.387.094	3.254.045.828	3.313.791.991	3.811.589.899	4.311.304.371	4.500.457.055	5.289.623.734	5.874.813.201	6.327.543.059	6.636.443.490	7.221.259.526	7.926.972.609	9.095.757.444	9.235.360.068
DB183-Pellicce, articoli in pelliccia	132.906.347	144.000.485	152.061.725	144.459.939	157.657.947	143.625.964	117.734.370	189.425.824	177.736.835	210.141.038	167.974.788	151.019.803	160.990.623	231.311.154	190.883.121
DC191-Cuoio (esclusi indumenti)	793.594.996	1.350.198.121	1.511.390.589	1.487.171.206	1.611.338.833	1.555.232.821	1.270.244.798	2.135.658.492	2.584.584.941	2.286.000.397	1.950.928.009	1.751.319.500	1.745.894.312	2.083.898.196	2.185.705.835
DC192-Articoli da viaggio, borse, marocchineria e selleria	247.835.871	282.256.509	361.552.422	370.110.487	475.575.149	530.898.307	584.509.417	729.923.764	797.521.171	846.865.785	888.198.634	1.014.208.274	1.158.730.326	1.407.435.642	1.599.462.321
DC193-Calzature	905.761.659	1.222.157.142	1.422.151.789	1.510.566.290	1.910.107.029	1.966.017.436	2.156.362.216	2.613.385.104	3.069.536.767	3.245.388.446	3.376.543.235	3.381.561.385	3.639.309.010	4.022.639.051	3.861.221.901
DD201-Legno tagliato, piallato e/o trattato	1.253.430.026	1.523.727.497	1.783.083.823	1.462.121.033	1.630.310.805	1.745.477.494	1.847.042.804	2.025.502.804	1.859.097.288	1.888.274.872	1.923.780.959	1.919.396.088	1.910.340.550	2.181.551.108	2.185.492.600
DD202-Fogli da impiallacciatura; pannelli di legno e simili	281.913.055	372.135.034	485.329.255	465.365.249	507.232.405	587.352.673	585.322.809	685.995.533	687.446.292	724.041.606	701.523.534	757.339.475	804.794.035	876.342.762	972.915.418
DD203-Prodotti di carpenteria in legno e di falegnameria per l'edilizia	92.976.216	89.795.202	107.304.400	104.973.294	118.154.499	140.893.063	187.228.725	226.342.869	242.914.523	275.760.560	306.294.992	352.255.201	398.080.249	484.473.270	526.326.269
DD204-Imballaggi in legno	28.066.681	37.068.644	53.045.266	58.117.518	72.324.709	92.408.067	108.778.976	139.826.486	140.179.551	141.259.000	122.763.743	115.390.289	97.027.256	118.064.110	130.758.615
DD205-Altri prodotti in legno, in sughero e materiali da intreccio	145.322.430	166.871.398	199.921.473	192.598.328	203.762.869	224.640.077	251.981.311	315.278.537	319.065.538	327.002.953	335.875.653	362.175.132	367.817.171	413.813.761	427.613.397
DE211-Pasta da carta, carta e cartone	2.401.198.127	3.284.871.889	4.940.347.135	3.525.824.288	3.855.336.030	4.044.208.700	4.227.889.319	5.687.084.952	5.154.792.585	5.060.388.671	4.872.731.278	4.912.254.129	5.110.201.184	5.401.519.301	5.586.859.184
DE212-Articoli di carta e di cartone	316.724.096	359.333.103	509.096.013	455.079.881	483.577.881	568.052.040	572.137.360	681.069.281	721.318.026	641.214.508	612.107.654	594.359.787	642.494.595	678.094.752	761.453.359
DE221-Libri, giornali ed altri stampati; supporti sonori registrati	453.176.953	540.803.151	777.440.330	453.842.334	497.851.664	503.902.612	550.107.544	620.438.572	652.868.063	673.659.872	610.869.678	677.972.279	708.015.663	736.345.666	821.869.735
DE222-Altri articoli di stampa	143.672.471	142.538.089	160.657.513	154.938.783	166.401.420	201.094.317	201.142.508	218.545.404	189.921.264	180.288.328	175.652.920	190.442.284	202.886.544	220.008.458	234.405.351
DF231-Prodotti di cokeria	56.146.695	44.762.668	115.676.213	65.918.758	58.123.365	62.705.244	41.507.031	64.715.364	88.509.041	128.681.059	215.262.255	318.155.869	187.391.798	141.813.756	110.373.850
DF232-Prodotti petroliferi raffinati	3.142.317.221	3.307.131.856	3.737.012.478	3.961.733.628	3.709.373.279	2.629.138.099	3.086.065.675	5.280.710.761	4.507.214.738	4.884.477.162	4.489.754.025	4.400.188.183	5.376.346.714	6.700.367.998	6.666.520.838
DF233-Combustibili nucleari	40.172.087	42.165.058	46.822.814	41.715.497	40.242.311	35.035.288	33.459.298	32.899.336	30.771.939	31.795.150	29.874.118	28.945.467	29.087.524	33.268.138	30.857.631
DG241-Prodotti chimici di base	8.153.038.277	10.426.735.287	13.431.578.162	12.293.849.430	13.573.595.739	13.718.673.513	13.943.440.079	17.321.613.549	16.676.427.031	15.951.132.111	15.930.470.401	17.889.382.212	19.327.116.144	21.773.625.361	22.803.924.657
DG242-Fitofarmaci ed altri prodotti chimici per l'agricoltura	274.721.710	315.028.685	363.835.537	377.931.866	393.753.345	388.528.981	394.721.668	367.822.694	376.500.511	434.509.480	424.576.226	463.326.814	469.754.478	485.180.613	543.593.581
DG243-Pitture, vernici e smalti, inchiostri da stampa e mastici	373.516.637	434.594.795	510.005.803	492.951.358	553.799.571	616.937.597	645.130.854	752.572.665	770.035.836	787.248.360	779.567.189	842.088.780	900.112.899	959.796.247	980.434.566
DG244-Prodotti farmaceutici e prodotti chimici e botanici per usi medicinali	3.040.202.804	3.251.578.564	3.883.452.583	4.231.973.052	4.841.082.204	5.499.844.450	6.440.389.523	7.100.539.394	8.539.682.561	10.279.634.850	10.768.865.182	11.502.654.436	12.498.562.538	13.691.748.374	14.511.921.296
DG245-Saponi e detergenti, prodotti per la pulizia e la lucidatura; profumi ecc.	898.543.268	1.034.175.931	1.172.497.161	1.099.229.333	1.206.821.112	1.339.301.495	1.494.073.391	1.698.217.281	1.755.729.786	1.876.146.118	1.906.273.931	1.938.310.209	2.034.984.059	2.171.933.581	2.238.290.052
DG246-Altri prodotti chimici	2.344.054.513	2.591.519.695	2.984.577.791	2.990.806.148	3.280.596.523	3.429.487.874	3.683.891.854	4.161.788.548	4.194.749.220	4.285.264.169	4.441.898.160	4.556.350.391	4.559.938.714	4.656.585.116	4.653.131.027
DG247-Fibre sintetiche e artificiali	892.638.482	1.226.134.167	1.548.757.287	1.454.835.493	1.670.776.374	1.692.875.388	1.495.091.393	1.828.871.277	1.677.583.721	1.664.749.959	1.572.781.117	1.471.576.857	1.351.988.712	1.399.504.713	1.430.472.635

(SEGUE)

Settore	1993	1994	1995	1996	1997	1998	1999	2000	2001	2002	2003	2004	2005	2006	2007 *
DH251-Articoli in gomma	1.103.257.625	1.324.813.189	1.636.801.921	1.653.809.167	1.709.720.703	1.897.142.411	1.996.861.828	2.114.314.878	2.123.167.757	2.127.387.214	2.123.670.500	2.367.756.297	2.409.351.243	2.648.884.052	2.880.253.224
DH252-Articoli in materie plastiche	1.471.503.377	1.742.112.493	2.167.308.787	2.053.096.217	2.306.466.743	2.558.248.944	2.795.102.306	3.272.336.745	3.272.973.548	3.381.954.861	3.442.165.138	3.654.443.218	3.943.970.974	4.345.484.980	4.569.399.981
DI261-Vetro e prodotti in vetro	779.588.360	932.163.296	1.163.443.040	1.080.217.544	1.116.020.374	1.171.693.002	1.211.438.996	1.359.345.197	1.437.092.333	1.462.470.019	1.351.432.317	1.370.867.904	1.344.802.559	1.443.048.238	1.546.199.324
DI262-Prodotti ceramici non refrattari, non destinati all'edilizia;prod. ceramici	431.969.738	446.254.019	512.994.020	470.838.505	483.532.412	511.323.085	539.402.158	612.398.505	592.826.723	560.312.064	564.477.715	571.674.901	638.161.829	684.348.212	708.385.492
DI263-Piastrelle in ceramica per pavimenti e rivestimenti	68.602.738	71.936.402	76.886.265	68.810.657	74.223.457	76.342.846	90.847.230	96.677.099	79.086.717	84.559.677	81.223.145	103.991.459	106.159.364	127.674.068	148.020.635
DI264-Mattoni, tegole ed altri prodotti per l'edilizia, in terracotta	9.045.131	8.731.305	8.481.918	8.507.388	10.078.114	11.969.740	14.354.535	12.880.138	13.838.743	14.587.416	14.988.684	20.881.645	26.955.623	27.907.601	23.211.387
DI265-Cemento, calce e gesso	116.986.252	107.550.974	92.655.113	73.947.380	86.458.688	76.329.380	99.001.877	138.662.461	189.869.424	210.784.777	221.721.252	253.715.620	287.774.849	287.430.522	288.187.298
DI266-Prodotti in calcestruzzo, cemento o gesso	46.298.655	47.161.366	49.770.684	56.413.548	59.340.133	57.533.635	57.516.940	70.475.025	78.373.166	90.110.425	94.793.963	105.685.414	108.364.277	114.413.480	122.627.935
DI267-Pietre da taglio o da costruzione, modellate e finite	22.051.139	27.216.774	34.899.023	38.561.266	42.834.376	47.310.063	55.105.938	71.281.395	65.208.789	68.844.027	79.262.209	99.663.260	121.385.413	135.667.646	143.003.273
DI268-Altri prodotti in minerali non metalliferi	244.267.117	297.823.823	386.056.565	375.791.630	397.103.010	435.123.901	440.901.042	481.001.587	498.410.100	464.105.128	473.308.380	506.598.590	547.903.746	586.307.568	655.241.160
DJ271-Prodotti della siderurgia	3.576.724.523	5.075.827.544	7.568.010.224	5.633.286.680	6.388.726.260	7.370.681.358	6.020.937.794	8.044.813.600	7.853.233.382	7.691.360.461	8.551.562.465	12.062.523.923	13.151.905.288	16.769.339.478	19.631.567.437
DJ272-Tubi	355.823.438	436.242.662	714.759.047	689.015.804	721.967.974	803.040.079	728.426.792	823.089.647	843.746.868	825.181.546	988.726.410	1.148.726.290	1.241.344.961	1.526.594.003	2.084.297.166
DJ273-Altri prodotti della trasformazione del ferro e dell'acciaio	292.380.982	383.912.251	663.091.591	565.342.757	617.766.634	692.689.467	599.609.073	812.751.376	723.186.048	665.429.287	664.837.895	889.313.437	940.396.289	1.083.397.949	1.298.297.296
DJ274-Metalli di base non ferrosi	6.299.734.258	7.795.024.695	9.832.664.093	8.216.267.760	9.545.879.843	9.745.017.975	9.494.612.947	12.569.764.183	12.063.748.218	10.946.339.102	9.646.798.384	11.085.443.303	11.758.004.065	18.452.841.626	20.015.682.047
DJ281-Elementi da costruzione in metallo	94.131.897	96.770.707	132.133.844	152.243.996	176.010.936	193.472.585	247.238.348	287.621.845	308.016.643	338.021.122	300.533.365	358.457.188	366.202.198	413.773.539	504.818.075
DJ282-Cisterne, serbatoi e contenitori in metallo; rad. e cald. per risc.	160.638.836	201.159.224	207.396.893	224.012.712	227.994.925	229.974.287	262.389.255	275.999.668	291.144.514	320.982.243	342.554.218	373.307.146	401.069.087	480.509.740	511.711.861
DJ283-Generatori di vapore	11.895.832	9.248.640	13.184.640	17.590.140	21.721.426	19.826.756	31.438.936	18.490.027	17.436.811	23.625.336	78.144.555	43.873.656	39.193.952	77.854.646	67.478.666
DJ286-Articoli di coltelleria, utensili e oggetti diversi, in metallo	700.059.388	840.777.116	1.031.181.630	1.051.487.955	1.133.825.925	1.239.931.393	1.343.490.657	1.576.270.242	1.639.874.076	1.596.901.869	1.541.270.829	1.598.027.848	1.704.492.872	1.873.208.475	2.002.729.587
DJ287-Altri prodotti in metallo	828.489.224	972.389.944	1.303.920.778	1.254.809.397	1.410.336.994	1.562.103.966	1.621.768.380	1.868.311.458	1.933.129.646	1.879.851.517	1.924.251.667	2.146.513.244	2.335.348.430	2.814.708.717	3.257.504.933
DK291-Macc. e app. per la prod. e l'imp. di en. mecc., escl. motori	2.245.958.002	2.820.431.078	3.798.744.556	3.810.783.164	4.080.674.453	4.720.891.452	4.918.764.851	5.792.185.504	5.772.249.215	6.008.385.537	6.237.809.407	6.240.347.012	6.617.829.917	7.426.196.258	8.495.377.632
DK292-Altre macchine di impiego generale	1.581.705.782	1.834.255.886	2.543.070.103	2.514.508.649	2.606.657.934	3.101.470.774	3.758.871.682	4.376.106.216	4.451.637.643	4.349.940.177	4.458.141.747	5.399.593.530	5.066.807.817	5.316.352.497	6.242.262.745
DK293-Macchine per l'agricoltura e la silvicoltura	222.210.376	257.665.299	364.476.352	433.558.346	458.645.398	522.797.259	566.707.440	546.750.660	524.745.870	575.326.202	662.885.247	668.173.165	596.889.127	634.633.455	692.312.729
DK294-Macchine utensili	1.024.910.550	1.243.080.773	1.848.503.615	1.828.581.368	1.859.409.514	2.219.721.538	2.306.768.090	2.773.566.299	2.666.705.561	2.477.270.622	1.956.445.333	2.039.910.496	2.194.067.307	2.451.829.586	2.795.394.199
DK295-Altre macchine per impieghi speciali	2.346.797.210	2.620.746.507	3.643.245.903	3.483.800.844	3.648.226.004	4.408.033.860	4.646.310.828	5.475.627.870	5.787.200.100	5.599.479.797	4.680.860.263	4.845.895.199	5.075.938.892	5.568.343.141	6.000.072.205
DK296-Armi, sistemi d'arma e munizioni	76.424.070	100.012.960	108.816.729	140.521.133	99.680.164	117.750.727	238.456.249	140.981.740	197.799.368	232.683.847	283.634.633	274.425.638	219.869.021	164.210.763	272.752.008
DK297-Apparecchi per uso domestico	619.004.406	689.859.339	832.205.458	784.061.671	861.941.280	984.537.980	1.128.434.503	1.248.964.403	1.306.790.218	1.476.543.959	1.622.451.858	1.711.695.777	1.918.452.696	2.141.321.568	2.433.414.526
DL300-Macchine per ufficio, elaboratori ed apparecchiature per sistemi informatici	4.133.228.845	4.510.409.711	5.730.680.047	5.976.191.530	6.280.335.984	7.049.817.003	7.939.320.175	9.194.535.655	8.699.636.738	8.129.992.741	7.490.433.624	7.763.665.136	7.990.197.262	7.902.236.818	7.659.487.248
DL311-Motori, generatori e trasformatori elettrici	697.817.355	848.723.549	1.180.235.623	1.119.375.075	1.280.288.038	1.420.878.279	1.481.724.968	1.773.272.455	1.792.459.285	1.822.811.957	1.879.858.044	1.972.575.417	2.236.196.158	2.615.247.788	2.920.855.007
DL312-Apparecchiature per la distribuzione e il controllo dell'elettricità	1.106.103.804	1.380.877.762	1.817.932.420	1.710.531.563	1.855.197.951	1.962.599.221	1.996.910.221	2.463.905.510	2.573.799.528	2.270.167.384	2.235.761.549	2.331.564.616	2.396.919.331	2.685.398.976	2.820.848.867
DL313-Fili e cavi isolati	147.199.797	191.519.681	284.639.776	302.642.343	377.978.808	460.303.525	510.664.284	647.585.126	768.163.183	661.104.859	722.360.786	730.548.759	731.121.225	951.406.933	993.575.233
DL314-Pile e accumulatori elettrici	244.367.255	311.945.694	346.341.601	310.119.013	318.229.877	345.040.087	397.825.987	430.153.757	424.362.604	425.410.167	394.802.139	409.804.883	414.904.065	447.195.703	519.629.755
DL315-Apparecchi di illuminazione e lampade elettriche	301.495.072	350.908.300	417.958.882	396.495.837	471.565.599	518.290.284	582.022.333	655.875.216	649.247.287	652.336.018	683.438.704	713.375.323	795.668.087	838.855.508	943.832.804
DL316-Apparecchi elettrici n.c.a.	705.252.399	936.893.202	1.185.224.848	1.012.424.670	1.128.801.807	1.255.425.534	1.303.295.781	1.559.463.455	1.649.022.285	1.516.205.952	1.495.010.253	1.630.477.660	1.681.237.855	1.888.192.318	1.925.453.645
DL321-Valvole e tubi elettronici ed altri componenti elettronici	2.586.917.679	3.439.519.355	4.211.873.766	3.524.374.708	3.535.392.577	3.412.831.596	3.471.057.918	5.064.056.446	4.382.951.688	3.542.741.719	3.279.845.808	3.408.849.887	3.313.762.306	3.604.007.669	3.420.632.877
DL322-Apparecchi trasm. per la radiodiff. e la telev. e app. per telef.	826.481.147	1.212.081.161	1.699.813.524	1.760.440.881	2.833.419.276	3.564.904.857	4.223.727.756	5.638.116.313	4.835.124.875	4.299.203.571	4.024.859.351	5.973.532.923	5.808.407.256	5.581.623.905	4.814.410.957
DL323-Apparecc. per la radiodiff. e la televis.; appar. per la registr. e la ripr. di suono o imm.	1.567.350.077	1.770.113.813	1.820.713.815	1.821.436.539	2.139.026.885	2.418.522.397	2.525.921.252	3.071.043.783	3.477.467.846	3.607.035.536	3.890.568.330	4.453.238.193	4.455.265.171	4.870.411.350	4.300.413.835
DL331-Apparecchi medicali e chirurgici e apparecchi ortopedici	1.093.804.121	1.190.305.685	1.327.416.948	1.415.253.131	1.594.758.116	1.786.310.903	2.088.521.748	2.419.726.731	2.649.179.588	2.772.512.429	2.737.475.787	3.011.329.818	3.421.272.294	3.681.515.416	3.465.565.862
DL332-Strumenti ed apparecchi di misurazione, di controllo, di prova, di navigazione e simili	1.505.225.531	1.735.238.780	2.108.665.802	2.028.861.435	2.264.494.222	2.400.885.824	2.549.663.093	3.033.005.410	3.019.473.067	2.930.795.937	2.865.712.893	3.053.036.708	3.131.213.370	3.325.647.582	3.367.134.352
DL334-Strumenti ottici e attrezzature fotografiche	469.248.629	519.654.232	641.909.026	653.067.839	751.902.476	810.869.928	1.051.428.372	1.382.225.232	1.442.316.752	1.172.367.683	1.032.769.638	1.017.376.645	1.029.665.978	1.174.599.861	1.213.327.577
DL335-Orologi	620.091.107	662.704.240	744.894.235	659.395.901	742.560.453	860.536.333	860.370.287	936.445.833	911.437.042	944.952.146	866.619.646	927.551.799	982.863.859	1.027.863.256	1.101.489.382
DM341-Autoveicoli	9.146.481.232	10.399.482.029	13.423.522.861	13.843.050.877	17.231.462.263	19.226.597.557	21.716.352.415	23.334.895.416	24.912.603.928	26.437.594.802	27.042.561.345	28.542.990.363	29.126.284.746	30.443.570.914	33.315.390.657
DM342-Carrozzerie per autoveicoli; rimorchi e semirimorchi	82.802.159	89.148.489	122.200.564	130.808.443	151.281.367	185.951.819	248.345.723	312.225.487	326.230.197	332.273.169	333.619.730	359.589.644	343.059.782	413.050.768	522.461.869
DM343-Parti ed accessori per autoveicoli e loro motori	1.706.517.524	2.045.213.941	2.637.073.542	2.490.919.368	2.864.986.787	3.512.693.490	3.873.114.048	4.580.320.308	4.886.127.169	5.142.720.297	5.246.142.550	5.283.368.562	5.684.433.942	6.515.334.616	7.325.917.042
DM351-Navi e imbarcazioni	269.780.958	76.884.248	116.578.106	181.858.612	279.445.293	259.060.114	427.879.847	825.293.174	955.860.886	864.003.023	1.548.190.669	1.390.195.428	1.227.903.980	1.487.733.223	1.565.821.194
DM352-Locomotive, anche da manovra, e materiale rotabile ferrotranviario	62.697.108	57.258.225	82.077.543	156.108.419	147.405.416	151.502.089	135.733.410	169.726.879	271.310.904	220.429.574	316.826.734	351.573.607	332.815.773	414.223.678	349.170.833
DM353-Aeromobili e veicoli spaziali	1.753.311.850	1.863.451.911	1.764.039.559	1.557.016.048	1.716.668.934	2.964.904.288	3.335.825.543	4.300.301.342	4.692.377.592	4.914.537.441	3.091.685.299	2.830.673.446	2.808.971.992	2.283.242.244	2.112.975.401
DM354-Cicli e motocicli	567.824.904	563.167.005	652.333.618	620.324.347	736.824.615	1.027.110.613	1.226.660.712	1.498.939.896	1.484.135.491	1.202.110.707	1.340.435.002	1.524.161.190	1.599.625.377	1.807.992.999	1.883.270.655
DM355-Altri mezzi di trasporto n.c.a.	7.214.473	8.540.967	11.512.125	8.289.931	11.122.749	12.312.662	14.493.162	16.355.371	15.391.684	14.928.745	15.814.023	20.181.566	25.839.706	30.508.584	29.531.097
DN361-Mobili	362.658.905	394.092.097	477.076.446	495.333.421	593.115.778	706.022.278	847.843.836	1.013.441.659	1.050.975.916	1.066.236.580	1.105.182.555	1.291.161.669	1.452.704.302	1.683.796.938	1.867.967.604
DN362-Gioielli e articoli di oreficeria	326.905.120	372.006.173	453.180.728	502.840.130	584.947.426	676.369.765	763.859.149	959.411.400	947.279.677	816.259.185	797.230.463	902.069.425	989.373.946	1.192.549.423	1.357.550.976
DN363-Strumenti musicali	78.586.276	83.852.473	95.402.925	88.284.477	97.514.158	96.678.516	98.081.899	115.292.024	107.236.355	106.350.182	108.223.337	120.999.479	120.072.134	136.640.307	139.028.390
DN364-Articoli sportivi	182.863.904	226.971.475	283.087.560	299.122.586	299.010.337	297.344.400	304.159.999	364.271.448	381.839.644	357.928.629	367.293.927	388.473.178	430.089.324	467.644.812	462.553.088
DN365-Giochi e giocattoli	576.846.280	562.252.795	606.186.846	639.549.371	769.885.801	740.533.588	710.656.234	834.488.579	813.510.934	823.020.521	844.707.927	915.130.659	1.009.230.330	1.008.672.363	1.133.454.779
DN366-Manufatti vari n.c.a.	471.745.465	527.269.455	607.151.182	574.607.072	671.384.684	753.905.805	804.607.194	975.252.059	986.009.142	970.570.746	970.676.936	1.040.247.146	1.131.344.212	1.244.349.331	1.283.910.312
EE400-Energia elettrica e gas	1.193.646.459	1.349.036.076	1.566.142.278	1.493.609.622	1.458.950.066	1.456.286.978	1.423.706.877	0	0	0	0	0	0	0	0
EE401-Energia elettrica	0	0	0	0	0	0	0	1.534.644.019	1.776.504.246	1.879.241.680	1.795.490.495	1.797.126.521	2.174.998.636	2.178.224.074	2.053.732.958
EE402-Gas	0	0	0	0	0	0	0	21.043	0	0	48.943	0	1.391	80.551	38.395
KK722-Supporti informatici per fenomeni diversi dal suono e dall'immagine	15.378.146	13.086.863	14.222.770	405.168.773	529.260.308	636.772.470	785.077.611	846.426.801	893.177.694	862.990.914	879.975.367	901.328.059	896.818.868	944.442.899	151.035.162
KK748-Altri prodotti delle attività professionali ed imprenditoriali	9.363.399	11.583.180	10.557.916	11.206.249	11.614.732	11.777.356	9.543.064	11.380.453	11.081.841	11.396.911	12.790.117	10.179.878	5.414.713	6.329.021	4.474.633
OO900-Prodotti dello smaltimanto dei rifiuti solidi, delle acque di scarico e simili	0	0	0	0	0	0	0	0	0	142.303	21.336	11.925	44.092	9.058	41.328
OO921-Prodotti cinematografici e di video	17.008.877	19.072.234	31.780.553	2.062.821	1.888.518	2.448.132	2.424.013	4.395.146	3.080.818	2.975.346	3.060.461	3.610.451	1.464.229	3.791.421	529.255.654
OO923-Prodotti delle attività di creazione artistica e letteraria	31.223.586	29.949.877	30.154.066	38.573.016	41.263.096	42.373.449	52.445.555	47.504.856	49.005.007	159.054.085	46.244.676	63.428.953	89.840.051	77.071.169	119.702.191
OO930-Prodotti dei servizi di parrucchieri e di trattamenti estetici	253.326	486.677	556.367	744.694	1.189.313	2.906.178	4.973.430	9.989.372	16.322.905	14.387.443	3.031.951	1.168.751	3.079.929	9.549.970	5.715.225
RR999-Merci dich. come provv. di bordo, merci naz. di rit. e resp., merci varie	9.823.537	5.237.117	9.055.103	2.643.866	6.339.063	4.604.261	8.722.999	239.273.912	2.284.451.222	2.525.628.724	5.418.012.840	6.104.760.209	5.878.272.288	6.682.033.886	6.807.566.993
Totale	**120.329.915.803**	**140.673.380.897**	**173.354.498.252**	**165.930.261.696**	**184.678.142.220**	**195.625.266.965**	**207.015.167.490**	**258.506.604.607**	**263.756.567.157**	**261.225.870.242**	**262.997.973.848**	**285.634.441.583**	**309.292.049.032**	**352.464.682.563**	**368.080.375.825**

* dati provvisori

Fonte: Dati ISTAT

Tabella C.8: esportazioni nazionali per settore merceologico

Esportazioni per settore ATECO in Italia (valori in euro)

Settore	1993	1994	1995	1996	1997	1998	1999	2000	2001	2002	2003	2004	2005	2006	2007 *
AA011-Prodotti dell'agricoltura, dell'orticoltura e della floricoltura	2.397.956.804	2.850.934.281	3.193.885.094	3.105.882.962	3.168.636.013	3.267.281.498	3.333.721.887	3.485.520.800	3.888.547.105	3.824.945.692	3.794.993.281	3.455.447.688	3.741.087.225	3.964.136.821	4.416.865.526
AA012-Animali vivi e prodotti di origine animale	36.888.697	61.699.786	86.758.599	75.824.832	95.432.035	81.383.147	87.529.303	78.070.606	68.105.006	79.411.609	93.711.489	82.091.851	92.568.398	97.856.168	98.543.500
AA020-Prodotti della silvicoltura	58.968.287	64.621.616	81.504.178	85.299.196	94.556.201	95.178.362	106.621.129	114.445.478	114.535.001	110.642.791	104.109.113	100.409.842	101.811.963	104.690.303	107.037.781
BB050-Pesci ed altri prodotti della pesca	88.739.711	100.239.805	131.880.900	136.078.575	166.622.021	160.909.175	159.428.829	179.725.807	179.759.168	155.974.538	151.116.379	166.569.137	194.841.901	241.362.065	225.614.511
CA101-Carbon fossile	341.130	1.131.899	1.066.074	1.185.518	988.410	985.695	1.855.267	2.816.146	1.880.399	4.060.386	1.619.706	13.914.475	4.416.751	3.038.462	6.266.526
CA102-Lignite	66.317	152.258	41.102	250	1.842	22.971	4.644	34.326	31.741	6.076	328	151.964	15.146	39.351	7.730
CA103-Torba	316.211	235.894	317.513	253.333	217.955	365.719	473.917	726.648	771.965	1.061.425	955.795	1.158.507	1.281.029	1.642.639	1.547.843
CA111-Petrolio greggio e gas naturale	40.875.839	47.479.682	40.485.846	41.367.756	36.504.534	13.875.147	22.733.416	48.242.775	86.922.588	208.975.587	253.347.753	269.655.495	454.869.284	453.236.442	663.731.734
CA120-Minerali di uranio e di torio	0	0	0	0	0	4.287	0	11.527	0	5.660	42.860	14.000	3.916	0	46.315
CB131-Minerali di ferro	69.611	24.024	32.642	40.128	33.019	65.840	130.823	68.039	131.766	217.781	35.297	72.504	220.175	1.141.337	172.801
CB132-Minerali di metalli non ferrosi, esclusi i minerali di uranio e di torio	8.100.463	9.428.396	17.636.117	22.799.905	25.905.147	22.822.359	23.668.113	29.199.790	27.288.326	25.130.533	29.868.003	51.971.714	70.471.613	136.225.209	136.697.876
CB141-Pietre	181.442.876	185.131.233	214.621.650	222.373.473	217.544.293	213.571.485	202.623.356	248.775.672	235.586.917	231.621.321	204.714.530	222.403.893	218.487.492	236.221.359	246.339.336
CB142-Ghiaia,sabbia e argilla	49.124.505	60.630.718	66.370.770	62.563.513	72.961.718	77.153.952	80.666.899	87.104.396	79.458.216	86.445.830	80.708.810	89.283.043	101.657.889	106.003.274	105.617.097
CB143-Minerali per le industrie chimiche e concimi	9.266.411	16.645.004	21.160.920	20.399.172	29.413.746	31.895.662	30.716.715	34.576.721	40.990.466	42.934.462	34.860.368	44.995.107	58.713.508	53.687.960	45.393.189
CB144-Sale	4.520.608	5.652.182	7.071.742	10.491.531	9.399.429	9.688.070	10.362.428	8.127.484	7.593.514	11.965.583	13.064.919	12.285.606	17.430.177	19.193.809	12.629.786
CB145-Altri prodotti delle miniere e delle cave n.c.a.	46.126.238	52.206.083	65.364.534	58.007.015	54.638.938	62.188.214	56.839.028	65.210.739	65.353.118	71.038.856	67.542.417	70.145.112	74.939.213	79.911.146	76.919.422
DA151-Carni e prodotti a base di carne	769.017.913	836.735.431	939.796.010	1.050.678.517	1.184.453.111	1.178.913.925	1.195.033.950	1.342.062.045	1.423.224.548	1.478.192.154	1.444.761.889	1.648.021.033	1.692.952.059	1.827.108.500	1.904.222.637
DA152-Pesci conservati e trasformati e prodotti a base di pesce	126.637.052	146.938.429	171.791.300	166.857.035	178.009.435	183.014.269	192.257.128	237.587.698	258.007.146	309.365.263	267.969.642	273.585.529	286.812.637	331.476.980	334.942.570
DA153-Preparati e conserve di frutta e di ortaggi	1.157.102.711	1.229.568.518	1.530.409.951	1.492.028.133	1.526.695.036	1.676.513.308	1.718.920.501	1.733.329.663	1.862.988.693	2.026.968.719	1.979.314.085	1.929.992.075	1.920.171.475	2.033.587.883	2.259.455.496
DA154-Oli e grassi vegetali e animali	423.501.295	489.125.731	757.885.876	867.375.572	788.713.629	704.878.323	834.873.221	1.000.144.643	970.957.298	1.074.518.550	1.070.624.271	1.219.740.849	1.440.021.251	1.595.516.723	1.373.180.267
DA155-Prodotti lattiero-caseari e gelati	598.155.839	681.502.292	814.634.262	841.645.093	859.708.039	958.572.177	977.089.307	1.084.902.687	1.226.714.265	1.231.941.384	1.395.504.843	1.417.178.044	1.460.748.811	1.524.526.772	1.724.104.023
DA156-Prodotti della macinazione, amidi e fecole	625.114.869	656.513.955	684.446.455	760.297.716	728.634.763	709.152.771	723.056.809	726.146.595	736.587.687	715.737.782	707.142.460	699.104.783	769.054.772	775.883.399	829.960.921
DA157-Alimenti per animali	135.808.865	108.380.121	121.008.078	115.844.636	117.075.865	135.191.286	131.252.188	151.881.484	175.561.504	192.628.774	170.349.678	202.343.553	195.246.816	243.155.929	280.512.063
DA158-Altri prodotti alimentari	1.968.403.138	2.114.514.193	2.729.396.350	2.854.816.246	2.974.587.035	3.123.484.414	3.172.576.712	3.460.529.953	3.791.341.735	4.055.243.755	4.070.760.626	4.310.168.728	4.594.873.687	5.121.444.246	5.472.346.023
DA159-Bevande	1.565.673.698	1.948.748.587	2.405.726.859	2.373.250.756	2.478.581.234	2.801.074.335	3.091.143.881	3.311.991.259	3.541.386.525	3.897.884.632	3.776.316.611	3.973.137.518	4.116.909.504	4.404.378.552	4.666.302.856
DA160-Tabacco e prodotti a base di tabacco	9.986.869	10.139.190	11.638.892	13.082.339	13.920.468	13.387.360	14.933.697	17.286.190	22.261.089	27.332.744	20.824.239	16.096.046	19.964.025	18.945.652	16.042.841
DB171-Filati di fibre tessili	1.179.923.276	1.359.632.405	1.583.567.023	1.561.081.274	1.758.576.544	1.697.120.603	1.674.590.165	2.071.197.397	2.095.087.675	1.934.215.978	1.859.410.852	1.929.942.833	1.735.455.215	1.748.218.735	1.652.376.408
DB172-Tessuti	4.461.236.723	5.298.975.519	6.158.687.516	5.773.592.171	6.183.854.564	6.246.029.514	5.783.386.520	6.547.430.765	7.118.037.926	6.655.220.688	6.206.784.824	6.280.365.733	5.960.500.436	5.934.393.366	5.663.422.471
DB174-Manufatti tessili confezionati, esclusi gli articoli di vestiario	252.622.790	327.730.142	408.475.053	426.823.153	437.912.211	475.186.754	479.035.825	560.690.476	587.089.795	555.110.072	537.275.358	570.456.071	547.580.889	587.274.958	580.786.367
DB175-Altri prodotti tessili	930.667.030	1.122.976.181	1.442.732.905	1.479.995.271	1.664.018.308	1.830.741.016	1.811.659.265	2.148.645.009	2.187.508.561	2.121.735.161	2.049.320.817	2.042.872.914	2.087.182.922	2.303.662.609	2.341.682.526
DB176-Tessuti a maglia	468.346.710	552.570.007	647.524.194	680.686.711	785.628.596	884.582.786	914.006.217	1.003.226.741	936.933.180	925.322.717	968.147.132	884.723.441	891.581.228	968.187.654	994.787.446
DB177-Articoli di maglieria	2.932.839.189	3.071.095.955	3.312.246.835	3.445.164.652	3.558.323.117	3.459.135.973	3.401.816.802	3.713.430.179	3.940.692.422	3.555.743.799	3.177.282.371	3.033.546.135	2.813.351.217	2.858.207.167	2.878.655.794
DB181-Indumenti in pelle	132.029.718	166.579.022	177.640.495	189.331.477	192.580.468	212.901.571	207.149.156	342.757.365	462.787.129	413.721.695	346.640.042	317.965.674	304.296.511	342.054.298	382.043.027
DB182-Articoli di abbigliamento in tessuto e accessori (esclusi quelli in pelle e pellicce)	5.933.292.709	7.131.279.300	8.414.912.920	9.059.598.527	9.226.322.063	9.512.666.883	9.035.072.903	10.148.187.014	11.176.167.121	11.200.905.499	10.858.564.822	11.036.445.378	11.565.566.511	12.382.077.912	12.998.659.664
DB183-Pellicce, articoli in pelliccia	73.316.665	93.077.543	134.357.575	196.315.295	232.066.662	196.807.961	149.682.689	197.256.414	232.830.352	268.659.460	247.413.024	229.740.601	255.501.202	316.322.080	298.669.448
DC191-Cuoio (esclusi indumenti)	1.726.610.171	2.234.582.646	2.615.795.539	2.743.685.215	2.820.727.999	2.813.374.560	2.809.407.311	3.879.560.766	4.214.006.896	3.870.681.641	3.475.577.967	3.399.215.990	3.288.542.392	3.657.776.353	3.515.376.587
DC192-Articoli da viaggio, borse, marocchineria e selleria	808.194.641	1.097.272.106	1.393.435.335	1.550.421.850	1.416.924.261	1.255.302.043	1.281.195.180	1.720.240.073	1.887.652.768	1.683.068.447	1.727.707.352	2.010.607.672	2.213.874.090	2.554.763.724	2.927.345.255
DC193-Calzature	5.121.731.709	6.010.910.833	6.888.522.787	7.146.806.702	7.235.111.114	7.099.098.759	6.863.989.040	7.745.017.356	8.463.354.274	8.021.801.016	7.491.170.575	7.317.629.521	7.193.265.005	7.670.056.955	7.659.651.414
DD201-Legno tagliato, piallato e/o trattato	140.662.458	185.800.023	245.124.903	236.959.598	254.830.213	282.416.077	332.188.665	377.333.973	343.884.026	332.988.987	289.760.936	293.125.970	283.772.431	311.627.877	330.010.385
DD202-Fogli da impiallacciatura; pannelli di legno e simili	252.972.387	314.847.360	360.577.764	331.854.596	407.549.578	411.568.152	414.875.778	482.253.583	469.500.476	481.996.011	434.208.916	475.424.612	473.375.024	524.690.981	586.212.533
DD203-Prodotti di carpenteria in legno e di falegnameria per l'edilizia	81.329.002	105.551.159	156.329.459	160.696.199	165.050.320	173.635.722	184.510.604	212.736.313	232.952.086	230.846.769	250.254.952	264.202.615	275.123.154	324.907.035	381.495.553
DD204-Imballaggi in legno	22.128.086	32.456.844	41.402.070	49.813.080	54.549.747	58.903.162	66.818.213	70.937.055	89.574.905	83.477.255	57.898.017	63.498.305	64.704.484	69.261.755	79.885.034
DD205-Altri prodotti in legno, in sughero e materiali da intreccio	218.108.846	259.681.374	310.747.315	296.342.253	300.816.719	320.727.350	330.486.745	367.093.539	369.314.633	341.221.922	293.906.568	284.286.505	267.085.009	275.223.026	278.723.804
DE211-Pasta da carta, carta e cartone	1.154.024.073	1.349.211.286	1.968.677.167	1.713.866.653	1.756.568.136	1.845.388.702	1.912.384.846	2.447.748.523	2.383.610.536	2.411.604.338	2.309.994.796	2.422.723.268	2.623.493.210	2.772.719.157	2.952.101.023
DE212-Articoli di carta e di cartone	758.008.107	890.015.952	1.211.776.156	1.321.559.189	1.420.133.021	1.478.982.011	1.526.428.132	1.774.850.982	1.949.583.761	2.041.402.606	2.086.114.033	2.155.318.489	2.174.485.867	2.232.545.944	2.340.960.397
DE221-Libri, giornali ed altri stampati; supporti sonori registrati	692.288.828	805.722.047	977.523.446	880.484.018	884.714.644	927.838.435	880.478.006	990.281.803	1.007.098.096	980.527.401	941.326.907	909.802.423	879.381.367	927.604.233	882.342.088
DE222-Altri articoli di stampa	327.752.298	408.744.107	545.708.480	571.615.853	556.675.415	611.973.553	618.735.406	720.315.786	744.097.663	722.681.516	679.280.872	714.796.209	721.509.004	762.719.874	771.760.892
DF231-Prodotti di cokeria	19.403.344	16.614.996	21.556.688	23.525.950	26.924.224	22.357.022	21.876.163	28.682.211	28.216.504	30.229.688	45.831.219	70.839.565	83.879.331	75.535.640	91.797.808
DF232-Prodotti petroliferi raffinati	2.627.260.084	2.404.029.470	2.335.426.182	2.377.966.759	2.909.344.358	2.395.877.874	2.566.047.911	5.129.819.305	5.023.280.994	4.415.212.349	5.316.691.146	6.204.438.495	9.681.644.765	11.201.597.906	12.792.741.424
DF233-Combustibili nucleari	14.305.640	13.135.017	14.734.193	13.203.478	22.598.126	10.087.362	15.785.240	22.180.685	9.807.083	9.010.318	8.012.123	6.817.922	5.990.232	5.995.888	6.103.241
DG241-Prodotti chimici di base	4.313.038.433	5.008.535.569	6.686.456.430	6.408.452.345	6.859.990.947	6.925.322.819	7.186.651.347	8.915.601.835	8.822.540.226	8.581.941.230	8.270.306.385	9.213.471.810	9.966.796.628	10.879.242.657	11.716.377.124
DG242-Fitofarmaci ed altri prodotti chimici per l'agricoltura	128.259.400	183.268.365	220.291.849	272.970.996	265.218.348	269.859.287	294.104.934	334.001.326	341.624.279	357.257.230	364.474.356	439.642.142	403.217.610	393.637.077	433.978.035
DG243-Pitture, vernici e smalti, inchiostri da stampa e mastici	420.907.606	508.496.627	684.358.638	728.232.126	809.643.891	833.185.500	896.356.769	1.048.413.080	1.112.751.029	1.169.825.275	1.177.123.168	1.292.552.890	1.376.849.982	1.485.826.570	1.696.657.468
DG244-Prodotti farmaceutici e prodotti chimici e botanici per usi medicinali	2.479.445.212	2.839.010.166	3.679.590.156	4.006.985.851	4.525.375.950	4.960.947.943	5.925.353.930	7.661.649.253	8.939.171.696	10.139.666.380	9.740.978.831	9.660.172.500	11.155.439.272	11.798.455.131	11.944.533.082
DG245-Saponi e detergenti, prodotti per la pulizia e la lucidatura; profumi ecc.	745.559.442	1.008.837.341	1.242.247.633	1.380.882.722	1.549.811.857	1.752.913.299	1.905.507.771	2.289.145.037	2.652.140.475	2.822.257.547	2.830.518.641	3.036.603.807	3.222.032.778	3.399.485.947	3.441.895.349
DG246-Altri prodotti chimici	1.340.871.828	1.530.482.618	1.874.200.639	1.929.954.887	2.251.934.450	2.186.790.779	2.285.178.573	2.640.255.089	2.711.442.527	2.694.077.158	2.633.334.038	2.749.051.321	3.069.245.957	3.584.169.353	3.719.877.347
DG247-Fibre sintetiche e artificiali	870.774.586	984.386.633	1.129.982.353	1.025.482.849	1.071.254.340	1.032.426.409	978.551.428	1.246.629.149	1.174.120.309	1.141.366.802	1.041.851.029	1.050.987.448	1.084.338.355	1.167.312.550	1.072.535.555

(SEGUE)

Settore	1993	1994	1995	1996	1997	1998	1999	2000	2001	2002	2003	2004	2005	2006	2007 *
DH251-Articoli in gomma	1.444.579.071	1.706.221.573	2.117.010.809	2.087.793.883	2.178.965.136	2.329.027.630	2.364.343.053	2.507.007.137	2.599.691.424	2.584.640.634	2.604.094.363	2.952.868.069	3.026.433.844	3.224.534.387	3.429.436.581
DH252-Articoli in materie plastiche	3.233.850.995	3.890.042.958	5.116.318.642	4.980.156.179	5.470.215.370	5.784.318.544	5.863.350.448	6.882.117.421	7.072.922.999	7.268.649.109	7.240.809.621	7.744.844.032	8.180.110.570	8.942.810.477	9.471.870.384
DI261-Vetro e prodotti in vetro	1.082.226.223	1.241.378.862	1.532.460.093	1.474.216.040	1.562.600.532	1.667.702.350	1.737.065.169	1.907.996.784	1.978.287.556	1.986.812.378	1.941.422.342	2.027.342.059	1.953.680.719	2.130.783.581	2.222.690.544
DI262-Prodotti ceramici non refrattari, non destinati all'edilizia;prod. ceramici	589.498.865	721.845.495	880.295.136	887.837.184	896.918.945	849.245.193	797.835.004	881.033.903	936.147.795	886.388.156	802.757.519	799.943.686	753.628.279	816.431.072	865.445.174
DI263-Piastrelle in ceramica per pavimenti e rivestimenti	2.081.789.521	2.486.649.205	2.835.774.295	2.730.313.574	2.859.762.342	3.044.682.875	3.118.510.784	3.427.270.166	3.459.363.079	3.497.634.942	3.346.322.426	3.510.586.678	3.403.795.756	3.644.524.198	3.647.415.268
DI264-Mattoni, tegole ed altri prodotti per l'edilizia, in terracotta	18.999.804	25.625.933	31.914.307	29.976.486	32.799.381	33.026.529	30.228.881	30.071.301	31.077.924	35.912.582	30.385.926	28.874.849	29.727.708	35.313.129	35.425.162
DI265-Cemento, calce e gesso	21.106.208	43.138.702	74.412.949	82.619.037	87.135.197	122.296.188	114.372.887	112.558.437	112.942.872	107.618.924	97.618.911	103.976.856	130.396.943	159.224.575	173.383.069
DI266-Prodotti in calcestruzzo, cemento o gesso	133.494.176	203.829.125	263.226.431	273.020.878	299.378.902	285.374.661	294.489.847	356.310.999	372.996.468	358.461.189	342.569.948	341.971.317	326.805.039	348.964.680	395.145.890
DI267-Pietre da taglio o da costruzione, modellate e finite	1.242.318.811	1.429.464.278	1.632.337.984	1.617.347.477	1.743.789.692	1.718.572.304	1.697.091.895	1.883.620.493	1.843.827.933	1.707.878.562	1.523.956.974	1.518.132.190	1.519.799.229	1.629.697.755	1.616.236.546
DI268-Altri prodotti in minerali non metalliferi	307.992.677	356.436.999	454.994.670	477.904.451	525.587.699	532.244.320	542.503.783	631.546.181	671.755.285	651.324.944	626.068.482	710.682.454	755.689.978	778.483.225	817.575.411
DJ271-Prodotti della siderurgia	2.887.084.561	2.952.113.593	3.736.946.045	3.104.804.796	3.106.019.842	3.023.807.103	2.574.754.818	3.822.253.635	3.617.829.666	3.524.363.883	3.847.634.010	5.776.870.309	6.426.610.246	8.101.343.760	9.657.894.524
DJ272-Tubi	1.453.174.443	1.771.132.760	2.246.171.858	2.210.270.849	2.504.455.345	2.583.936.062	2.098.109.814	2.570.014.136	2.822.207.612	2.863.830.952	2.800.128.477	3.769.748.990	4.477.409.349	5.684.207.154	6.593.792.845
DJ273-Altri prodotti della trasformazione del ferro e dell'acciaio	562.650.624	749.170.240	1.031.181.101	822.647.162	912.236.756	1.015.146.617	947.488.166	1.187.712.190	1.238.049.757	1.101.024.395	1.130.471.051	1.618.246.073	1.820.385.285	2.174.254.747	2.665.079.049
DJ274-Metalli di base non ferrosi	1.506.058.166	1.890.866.554	2.572.404.430	2.313.113.658	2.461.134.388	2.616.717.754	2.572.424.038	3.350.241.906	3.444.596.941	3.381.101.459	3.226.277.214	3.857.331.033	4.403.525.336	6.845.469.052	7.548.200.025
DJ281-Elementi da costruzione in metallo	624.148.220	700.600.172	926.572.031	918.951.050	916.899.022	923.310.942	982.589.162	981.317.283	1.068.966.551	1.090.389.397	1.082.821.527	1.325.207.588	1.302.432.004	1.491.487.851	1.794.340.966
DJ282-Cisterne, serbatoi e contenitori in metallo; rad. e cald. per risc.	538.660.396	634.519.101	777.561.461	826.904.805	876.719.077	922.500.824	963.645.442	1.071.736.152	1.023.745.758	1.039.795.090	1.143.987.044	1.256.356.581	1.335.003.109	1.556.129.673	1.688.777.695
DJ283-Generatori di vapore	101.705.691	70.699.436	111.777.049	157.267.023	121.867.637	82.521.980	120.762.125	183.769.758	158.050.235	143.462.113	132.550.624	183.517.324	180.551.732	192.616.532	260.816.275
DJ286-Articoli di coltelleria, utensili e oggetti diversi, in metallo	1.257.435.685	1.480.547.336	1.915.208.728	1.998.240.986	2.130.816.303	2.233.866.215	2.269.852.420	2.534.649.038	2.642.637.231	2.588.572.920	2.560.627.304	2.802.326.453	2.896.395.702	3.217.640.637	3.227.668.070
DJ287-Altri prodotti in metallo	3.060.507.274	3.640.688.198	4.569.822.521	4.562.487.584	4.753.261.375	5.094.279.040	4.983.704.582	5.555.040.528	5.969.419.531	5.894.358.487	5.969.492.307	6.797.480.636	7.352.578.193	8.624.616.705	9.443.970.003
DK291-Macc. e app. per la prod. e l'imp. di en. mecc., escl. motori	4.953.355.301	5.682.079.372	7.082.380.431	7.787.974.809	8.371.832.374	8.868.549.619	9.138.297.250	10.583.488.267	11.226.186.460	11.262.667.776	11.298.941.945	12.950.650.861	13.027.413.407	15.347.490.911	17.816.613.156
DK292-Altre macchine di impiego generale	5.560.790.691	6.414.577.777	8.138.218.874	9.157.341.079	9.219.512.240	9.907.065.509	9.875.109.555	10.961.694.493	11.688.129.340	11.711.279.606	12.131.335.549	13.217.782.258	13.921.965.375	16.017.885.253	17.874.114.776
DK293-Macchine per l'agricoltura e la silvicoltura	1.161.852.458	1.369.267.889	1.780.359.655	2.017.151.719	2.161.109.354	2.147.650.056	2.189.402.214	2.377.135.974	2.520.386.682	2.634.753.298	2.550.531.241	2.713.766.225	2.934.395.950	3.043.747.917	3.201.428.455
DK294-Macchine utensili	3.097.871.764	3.481.934.043	4.439.163.703	4.645.693.447	4.885.812.367	4.918.299.017	4.926.240.702	5.360.547.034	5.771.203.001	5.098.278.409	4.935.138.798	5.458.047.260	5.718.368.549	6.481.893.337	6.972.231.377
DK295-Altre macchine per impieghi speciali	8.586.119.748	9.606.085.890	11.838.899.287	12.669.022.357	13.551.138.268	13.278.074.453	12.776.935.685	14.374.748.222	15.294.568.274	14.814.131.769	14.808.280.828	15.698.932.373	16.467.874.021	18.144.255.325	20.757.264.276
DK296-Armi, sistemi d'arma e munizioni	311.886.503	334.000.041	380.351.020	383.500.026	414.767.565	365.319.898	411.334.653	497.535.292	614.909.402	515.721.661	641.363.215	627.009.508	617.203.824	696.086.127	757.494.001
DK297-Apparecchi per uso domestico	3.600.560.090	4.203.455.464	5.155.135.230	5.243.897.977	5.608.581.378	5.784.725.179	5.742.940.962	6.523.227.451	6.841.785.390	7.089.471.303	6.960.718.064	7.134.753.622	7.002.930.280	7.231.850.893	7.202.229.317
DL300-Macchine per ufficio, elaboratori ed apparecchiature per sistemi informatici	3.393.732.991	3.620.957.910	4.496.025.583	3.857.193.810	3.393.905.890	3.436.002.127	3.253.159.045	3.548.488.330	3.318.474.799	2.687.394.626	2.387.759.232	2.064.091.412	2.062.064.912	1.711.756.396	1.687.560.267
DL311-Motori, generatori e trasformatori elettrici	957.030.420	1.207.334.147	1.512.562.169	1.640.878.458	1.722.881.809	2.041.084.631	2.128.987.395	2.463.328.277	2.568.126.306	2.468.171.567	2.314.229.893	2.595.447.014	3.074.073.611	3.465.662.751	3.966.505.680
DL312-Apparecchiature per la distribuzione e il controllo dell'elettricità	944.604.773	1.087.938.210	1.351.548.318	1.518.775.277	1.581.703.867	1.701.289.136	1.684.176.840	2.042.431.090	2.255.099.643	2.196.791.757	2.287.963.505	2.644.284.933	2.790.720.249	3.204.319.332	3.488.897.976
DL313-Fili e cavi isolati	640.814.981	655.516.683	869.312.584	830.272.376	849.058.863	875.080.811	876.775.614	1.069.274.492	1.139.054.030	1.044.168.994	994.438.484	1.302.000.285	1.469.619.355	2.111.685.425	2.367.223.128
DL314-Pile e accumulatori elettrici	151.509.131	192.461.936	256.152.864	270.035.430	303.537.515	320.994.372	313.394.021	357.611.719	345.128.063	342.463.893	346.696.004	381.159.718	389.324.569	460.343.136	499.462.606
DL315-Apparecchi di illuminazione e lampade elettriche	905.831.003	1.035.095.631	1.191.591.365	1.196.019.260	1.238.738.579	1.368.694.435	1.383.137.485	1.531.289.724	1.552.841.703	1.469.516.109	1.406.404.379	1.422.206.905	1.445.200.927	1.623.011.686	1.788.121.908
DL316-Apparecchi elettrici n.c.a.	930.827.154	1.129.030.645	1.314.743.381	1.306.760.578	1.386.874.429	1.340.009.785	1.350.222.744	1.494.520.597	1.523.550.553	1.467.781.816	1.497.652.946	1.685.824.516	1.806.142.810	1.900.860.544	2.023.947.535
DL321-Valvole e tubi elettronici ed altri componenti elettronici	1.698.633.513	2.127.546.254	2.641.449.122	2.506.311.642	2.396.931.109	2.405.398.764	2.453.622.726	3.873.414.546	3.448.372.889	3.418.649.795	3.179.364.452	3.368.054.071	3.013.287.847	3.016.116.431	2.691.400.995
DL322-Apparecchi trasm. per la radiodiff. e la telev. e app. per telef.	631.228.704	726.673.165	1.101.188.751	1.250.760.041	1.787.737.324	2.130.610.017	2.357.206.668	2.917.944.900	3.543.219.845	2.342.091.686	1.907.578.722	2.334.388.539	2.750.671.984	2.825.085.257	2.652.576.774
DL323-Apparecc. per la radiodiff. e la televis.; appar. per la registr. e la ripr. di suono o imm.	798.239.661	846.701.745	1.064.000.086	1.095.002.361	1.064.952.688	1.093.228.715	1.115.344.192	1.380.585.638	1.681.348.895	1.396.852.832	1.225.811.035	1.394.401.716	1.454.162.029	1.478.793.413	1.224.654.838
DL331-Apparecchi medicali e chirurgici e apparecchi ortopedici	657.474.101	750.940.348	926.029.011	974.493.240	1.005.323.413	1.082.075.236	1.124.481.918	1.322.684.611	1.503.672.893	1.605.689.220	1.617.557.131	1.762.124.695	1.937.663.714	2.167.534.506	2.222.430.073
DL332-Strumenti ed apparecchi di misurazione, di controllo, di prova, di navigazione e simili	1.216.351.468	1.312.552.861	1.585.173.266	1.670.593.070	1.744.127.943	1.740.092.550	1.819.636.763	2.082.564.876	2.223.235.438	2.110.152.887	2.267.346.917	2.442.712.401	2.671.047.331	2.938.120.982	3.067.254.578
DL334-Strumenti ottici e attrezzature fotografiche	718.289.605	848.944.006	1.111.720.169	1.274.733.239	1.355.983.951	1.383.744.930	1.373.684.213	1.841.834.855	2.028.055.768	1.951.559.879	1.841.195.961	1.888.514.888	2.123.137.699	2.428.609.334	2.677.107.931
DL335-Orologi	224.444.332	241.868.472	295.989.427	304.829.129	344.642.254	357.131.928	384.712.484	456.879.794	494.957.052	505.316.681	486.502.652	586.412.165	583.997.669	610.029.832	708.002.265
DM341-Autoveicoli	5.486.637.085	7.265.050.207	9.938.419.251	9.198.716.416	8.931.989.720	9.610.335.928	10.051.863.141	11.718.865.156	11.632.673.427	11.066.371.456	11.231.679.833	11.516.084.296	11.326.918.319	13.563.808.235	15.618.998.951
DM342-Carrozzerie per autoveicoli; rimorchi e semirimorchi	285.721.112	348.273.285	405.583.239	390.098.001	568.987.987	648.113.303	645.828.685	618.845.068	537.959.186	556.211.895	560.549.358	615.038.677	638.557.598	651.030.390	781.274.181
DM343-Parti ed accessori per autoveicoli e loro motori	3.551.524.069	4.170.630.038	5.735.564.007	6.094.831.350	6.704.927.634	7.328.014.130	7.397.516.631	8.447.626.500	8.647.964.718	8.779.216.112	9.478.520.589	10.610.254.451	11.577.145.449	12.253.442.311	13.049.505.234
DM351-Navi e imbarcazioni	735.895.249	601.372.245	1.061.561.698	1.412.389.107	1.532.531.145	2.460.826.162	1.943.484.331	2.425.160.316	2.403.402.030	2.804.381.918	2.420.726.469	3.047.724.900	3.083.685.960	3.144.476.416	4.327.581.146
DM352-Locomotive, anche da manovra, e materiale rotabile ferrotranviario	311.144.289	245.873.089	168.567.848	278.114.007	282.112.572	423.348.773	278.038.848	383.746.093	463.798.199	525.287.724	556.551.031	577.939.355	473.701.624	491.539.383	771.272.282
DM353-Aeromobili e veicoli spaziali	1.814.143.517	1.945.110.914	1.726.999.811	1.971.634.685	1.955.213.404	3.141.363.024	3.134.007.473	4.728.761.057	3.862.248.698	4.770.317.021	2.977.563.103	3.301.324.021	3.227.498.501	3.154.695.276	3.571.833.352
DM354-Cicli e motocicli	1.006.992.182	1.296.934.582	1.577.940.131	1.601.877.447	1.708.336.856	1.765.368.468	1.784.440.088	2.044.718.046	2.050.961.970	1.997.239.329	1.919.571.656	2.042.964.482	2.081.351.696	2.295.198.139	2.678.002.504
DM355-Altri mezzi di trasporto n.c.a.	11.414.117	14.128.964	16.556.306	18.381.176	16.774.531	17.038.658	17.878.832	21.683.985	21.196.835	21.101.529	24.033.395	22.481.104	24.106.026	25.051.798	25.233.624
DN361-Mobili	4.599.676.253	5.509.538.963	6.919.672.500	7.059.595.692	7.583.932.439	7.804.306.445	7.886.984.665	9.117.266.822	9.439.838.911	9.265.904.699	8.687.843.059	8.808.536.194	8.544.833.068	9.058.443.130	9.409.863.143
DN362-Gioielli e articoli di oreficeria	3.348.025.903	3.464.436.967	3.872.932.710	3.820.771.688	4.119.865.703	4.173.798.759	4.647.665.478	5.717.230.073	5.395.525.921	5.031.604.781	3.941.193.129	3.973.452.920	4.034.392.080	4.508.681.369	4.690.652.849
DN363-Strumenti musicali	112.171.354	127.922.807	165.152.135	170.518.079	165.478.128	163.470.737	149.948.881	172.946.903	175.886.780	171.037.148	157.367.214	156.376.717	139.041.038	136.474.239	128.212.535
DN364-Articoli sportivi	199.806.882	311.695.364	476.712.635	488.134.262	489.024.809	471.813.783	504.724.367	579.404.052	560.063.544	550.587.290	563.333.876	547.163.704	566.194.846	631.379.572	661.885.113
DN365-Giochi e giocattoli	460.526.552	545.569.938	628.045.180	597.760.902	609.806.394	570.825.780	510.151.879	529.121.001	511.620.803	505.243.112	485.800.435	451.114.735	433.137.504	466.049.561	442.962.555
DN366-Manufatti vari n.c.a.	844.035.406	978.168.642	1.186.884.071	1.178.070.169	1.255.441.188	1.257.329.993	1.202.135.128	1.332.780.445	1.424.596.212	1.426.906.890	1.378.295.766	1.325.628.882	1.400.081.941	1.495.668.050	1.585.529.825
EE400-Energia elettrica e gas	84.794.668	37.431.939	34.618.252	22.279.953	22.630.701	21.558.758	23.454.461	0	0	0	0	0	0	0	0
EE401-Energia elettrica	0	0	0	0	0	0	0	21.862.128	46.452.514	34.931.868	20.102.971	57.714.581	62.850.852	154.822.012	99.331.734
EE402-Gas	0	0	0	0	0	0	0	19.287	8.445	111.085	11.565	4.982	4.000	18.004	135.730
KK722-Supporti informatici per fenomeni diversi dal suono e dall'immagine	1.161.403	3.324.592	1.143.374	56.211.506	47.233.599	71.745.146	93.450.359	80.452.540	67.044.533	85.128.674	72.462.101	65.096.194	90.164.368	108.448.797	28.664.202
KK748-Altri prodotti delle attività professionali ed imprenditoriali	46.837.024	52.194.891	58.034.590	56.293.079	50.053.525	47.265.290	44.984.917	36.649.775	35.873.314	26.370.284	23.957.192	18.943.036	17.321.368	15.826.117	11.917.335
OO900-Prodotti dello smaltimanto dei rifiuti solidi, delle acque di scarico e simili	0	0	0	0	0	0	0	0	0	1.158.243	604.523	480.843	180.891	319.879	155.334
OO921-Prodotti cinematografici e di video	18.186.230	26.792.337	32.527.631	33.100.037	43.303.598	44.736.103	57.178.273	51.292.679	63.862.772	116.301.713	131.485.004	167.645.342	128.571.956	175.811.071	240.051.539
OO923-Prodotti delle attività di creazione artistica e letteraria	74.826.449	42.502.234	39.327.257	63.181.966	54.650.585	49.590.840	65.560.499	94.185.815	95.681.537	80.293.770	77.079.122	94.603.031	135.109.970	126.499.826	163.906.809
OO930-Prodotti dei servizi di parrucchieri e di trattamenti estetici	243.143	177.595	102.149	193.308	312.597	518.128	913.998	2.153.048	1.830.872	1.394.528	2.580.614	2.764.356	3.680.063	3.357.937	1.850.123
RR999-Merci dich. come provv. di bordo, merci naz. di rit. e resp., merci varie	275.675.394	241.341.458	476.019.898	810.354.581	896.525.501	920.122.259	926.507.876	1.064.895.415	2.391.457.474	2.343.264.853	4.916.065.868	5.579.945.316	6.100.029.105	6.158.206.081	6.724.617.007
Totale	**137.488.285.034**	**159.092.291.984**	**196.860.290.920**	**200.842.414.742**	**211.297.112.835**	**220.104.912.398**	**221.040.468.945**	**260.413.251.088**	**272.989.616.927**	**269.063.520.444**	**264.615.606.357**	**284.413.361.016**	**299.923.416.151**	**332.012.884.964**	**358.633.067.719**

* dati provvisori

Fonte: Dati ISTAT

Tabella C.9: saldo import/export nazionale per settore merceologico

Saldo Import/Export per settore ATECO in Italia (valori in euro)																
Settore	**1993**	**1994**	**1995**	**1996**	**1997**	**1998**	**1999**	**2000**	**2001**	**2002**	**2003**	**2004**	**2005**	**2006**	**2007 ***
AA011-Prodotti dell'agricoltura, dell'orticoltura e della floricoltura	-1.664.132.757	-1.691.010.692	-2.481.514.700	-2.240.006.506	-2.414.330.296	-2.312.169.301	-1.924.717.241	-2.005.861.247	-1.798.515.251	-1.909.285.191	-2.230.512.990	-2.573.244.891	-2.194.350.368	-2.337.217.978	-2.467.262.289
AA012-Animali vivi e prodotti di origine animale	-1.636.960.171	-1.871.913.709	-1.911.107.149	-1.714.476.421	-1.874.008.623	-2.038.268.428	-2.027.643.110	-2.355.885.394	-1.983.917.535	-1.987.362.378	-1.909.044.686	-1.862.498.767	-1.956.557.942	-2.124.946.693	-1.784.937.844
AA020-Prodotti della silvicoltura	-398.285.407	-526.721.795	-597.015.418	-463.017.130	-471.825.941	-480.643.137	-468.184.258	-526.779.954	-475.506.878	-440.006.136	-414.544.726	-440.554.338	-420.473.168	-457.409.678	-433.590.419
BB050-Pesci ed altri prodotti della pesca	-342.226.947	-322.118.641	-333.186.227	-373.532.249	-380.167.531	-428.035.072	-495.379.795	-481.611.379	-512.495.822	-539.823.785	-594.260.745	-591.562.591	-618.999.129	-618.406.589	-615.343.828
CA101-Carbon fossile	-579.478.128	-649.218.492	-844.188.682	-722.770.876	-745.263.498	-683.040.673	-676.246.671	-901.042.251	-1.108.019.939	-986.335.451	-900.136.013	-1.408.941.585	-1.725.397.825	-1.767.314.121	-1.852.523.060
CA102-Lignite	-2.729.734	-2.765.603	-3.286.905	-3.021.100	-2.617.375	-2.147.706	-2.341.215	-2.430.433	-2.005.565	-2.034.775	-1.940.624	-1.781.332	-1.841.575	-1.993.719	-1.278.109
CA103-Torba	-39.568.289	-47.415.391	-49.031.740	-45.341.466	-48.606.086	-57.903.015	-54.874.370	-56.766.912	-53.012.149	-54.945.039	-58.529.550	-48.929.736	-51.532.719	-48.861.659	-51.177.651
CA111-Petrolio greggio e gas naturale	-9.498.350.879	-9.208.306.908	-10.283.460.028	-11.880.349.245	-13.237.134.400	-10.502.097.481	-12.774.627.196	-26.334.247.868	-25.282.332.673	-22.963.241.866	-24.405.401.179	-27.726.525.333	-38.881.391.333	-49.996.248.258	-48.804.510.809
CA120-Minerali di uranio e di torio	-239.870	-1.730	-15.320	0	-79	2.044	-101	-14.769	-22.083	4.460	42.860	6.506	3.916	-28.215	42.976
CB131-Minerali di ferro	-325.451.780	-313.493.076	-410.450.650	-362.538.712	-415.823.004	-416.977.667	-389.230.027	-546.584.949	-513.782.034	-448.342.661	-432.728.059	-598.280.012	-847.160.776	-929.188.760	-953.475.797
CB132-Minerali di metalli non ferrosi, esclusi i minerali di uranio e di torio	-180.576.606	-240.769.478	-298.949.392	-283.880.199	-330.248.727	-313.512.454	-223.126.275	-316.301.956	-301.306.673	-314.901.096	-234.948.185	-339.389.978	-454.551.217	-476.823.774	-595.672.222
CB141-Pietre	-105.715.742	-145.562.101	-180.504.908	-142.465.474	-195.647.475	-201.515.222	-213.170.581	-264.168.623	-248.397.207	-224.583.399	-190.804.248	-190.676.909	-191.815.247	-231.554.324	-195.688.484
CB142-Ghiaia,sabbia e argilla	-187.662.393	-208.347.191	-242.274.534	-232.601.969	-226.475.818	-238.000.898	-251.356.139	-305.245.410	-322.471.645	-291.118.597	-276.189.990	-296.453.636	-315.739.637	-303.972.077	-310.187.206
CB143-Minerali per le industrie chimiche e concimi	-59.139.536	-54.851.645	-72.522.640	-63.948.320	-54.604.419	-58.019.644	-61.529.110	-75.034.100	-77.808.309	-59.235.570	-68.340.922	-71.440.265	-65.450.059	-72.660.596	-70.816.440
CB144-Sale	-15.277.964	-23.731.553	-18.134.755	-15.232.080	-22.400.087	-21.442.563	-18.762.090	-21.505.757	-28.765.368	-21.524.913	-21.430.211	-25.844.597	-20.154.089	-21.467.010	-23.413.472
CB145-Altri prodotti delle miniere e delle cave n.c.a.	-37.067.144	-39.485.458	-42.461.407	-47.022.256	-65.940.783	-97.971.160	-147.549.233	-213.122.690	-234.497.286	-231.908.944	-180.114.911	-126.723.426	-135.678.406	-130.508.771	-127.781.946
DA151-Carni e prodotti a base di carne	-2.979.126.708	-3.439.309.771	-3.688.408.934	-3.134.938.560	-3.142.155.749	-3.186.631.359	-2.822.205.719	-3.505.796.508	-3.452.294.700	-3.150.793.557	-2.977.563.025	-2.788.680.405	-3.128.720.657	-3.590.917.689	-3.228.694.620
DA152-Pesci conservati e trasformati e prodotti a base di pesce	-1.190.113.821	-1.313.221.107	-1.451.217.608	-1.412.599.873	-1.589.146.184	-1.783.368.067	-1.771.681.144	-1.891.366.101	-2.151.120.157	-2.108.023.213	-2.188.121.536	-2.129.967.947	-2.333.837.375	-2.584.182.394	-2.575.217.895
DA153-Preparati e conserve di frutta e di ortaggi	533.792.867	531.891.590	651.676.668	674.446.408	651.313.648	705.280.703	726.499.668	696.902.086	763.930.946	876.082.308	749.740.164	704.994.920	718.757.370	759.497.726	877.260.839
DA154-Oli e grassi vegetali e animali	-734.241.166	-925.158.663	-710.345.564	-912.893.447	-1.255.510.395	-942.088.612	-836.144.845	-729.732.519	-1.100.008.550	-1.204.006.068	-1.203.976.239	-1.369.523.536	-1.146.438.592	-1.245.829.132	-1.473.234.644
DA155-Prodotti lattiero-caseari e gelati	-1.626.363.451	-1.713.073.795	-1.911.924.057	-1.620.696.298	-1.653.502.220	-1.641.481.924	-1.587.394.661	-1.605.093.479	-1.617.206.206	-1.383.365.098	-1.346.143.971	-1.464.939.033	-1.446.134.327	-1.431.283.605	-1.467.285.010
DA156-Prodotti della macinazione, amidi e fecole	381.400.653	373.609.869	356.904.957	438.340.108	425.094.323	369.753.563	364.005.982	340.407.955	358.532.089	285.477.081	272.909.635	231.578.994	280.454.668	174.747.955	194.222.586
DA157-Alimenti per animali	-279.561.343	-337.121.716	-404.720.871	-397.903.817	-372.850.823	-350.613.271	-348.430.766	-325.847.881	-354.908.535	-301.525.470	-357.304.101	-301.057.481	-377.425.712	-377.857.580	-335.698.916
DA158-Altri prodotti alimentari	967.302.171	922.322.783	1.304.937.000	1.383.688.032	1.595.846.108	1.697.445.064	1.655.644.845	1.849.178.274	2.061.863.199	2.116.604.186	1.966.395.366	1.949.529.014	2.280.246.999	2.723.706.215	2.718.964.601
DA159-Bevande	985.912.643	1.298.576.878	1.684.735.851	1.658.595.284	1.724.607.756	1.961.799.621	2.196.679.894	2.342.936.763	2.524.566.270	2.784.571.663	2.578.713.717	2.773.297.321	2.841.621.808	3.114.642.775	3.242.269.790
DA160-Tabacco e prodotti a base di tabacco	-676.923.853	-829.166.905	-849.476.973	-937.482.136	-950.557.160	-1.014.009.072	-1.170.986.339	-1.240.239.876	-1.397.161.906	-1.355.290.910	-1.262.567.508	-1.509.976.093	-1.761.009.078	-1.900.053.531	-2.030.772.441
DB171-Filati di fibre tessili	-8.683.514	-385.975.897	-252.356.359	39.979.402	-84.911.472	-47.587.916	70.359.267	-830.234	13.949.789	56.754.181	113.230.545	276.380.692	195.864.307	-34.517.119	-84.947.548
DB172-Tessuti	3.242.684.622	3.694.237.764	4.318.264.109	4.153.083.900	4.349.739.828	4.297.366.233	4.009.173.528	4.527.668.065	4.897.309.516	4.625.771.325	4.347.884.595	4.391.143.252	4.094.257.779	3.939.099.437	3.695.828.163
DB174-Manufatti tessili confezionati, esclusi gli articoli di vestiario	-48.301.355	5.389.300	45.191.729	104.635.011	82.924.517	98.957.890	50.464.833	50.926.816	86.382.417	30.261.901	-38.060.789	-72.629.728	-203.102.597	-241.894.940	-291.631.818
DB175-Altri prodotti tessili	256.237.031	320.418.111	545.770.635	634.470.916	700.093.300	825.360.805	748.698.661	966.874.746	1.041.282.005	1.008.856.718	999.307.572	942.306.623	958.834.410	1.104.442.641	1.117.322.867
DB176-Tessuti a maglia	337.181.871	357.391.875	440.614.623	492.537.623	498.139.306	561.938.711	612.309.422	621.952.970	580.969.688	580.132.968	633.648.173	566.074.811	589.656.727	609.582.808	558.035.169
DB177-Articoli di maglieria	2.605.703.009	2.714.045.701	2.896.549.781	3.000.535.800	2.935.725.403	2.762.553.542	2.576.174.391	2.738.615.257	2.772.685.091	2.325.486.299	1.888.061.199	1.655.112.494	1.351.756.020	1.182.219.521	1.164.654.481
DB181-Indumenti in pelle	50.482.248	53.491.887	21.756.105	53.765.333	50.370.870	77.037.384	90.989.550	191.121.411	251.287.708	183.427.633	139.623.307	137.361.712	135.635.390	155.332.051	191.693.845
DB182-Articoli di abbigliamento in tessuto e accessori (esclusi quelli in pelle e pellicce)	3.538.635.575	4.384.892.206	5.160.867.092	5.745.806.536	5.414.732.164	5.201.362.512	4.534.615.848	4.858.563.280	5.301.353.920	4.873.362.440	4.222.121.332	3.815.185.852	3.638.593.902	3.286.320.468	3.763.299.596
DB183-Pellicce, articoli in pelliccia	-59.589.682	-50.922.942	-17.704.150	51.855.356	74.408.715	53.181.997	31.948.319	7.830.590	55.093.517	58.518.422	79.438.236	78.720.798	94.508.715	85.010.926	107.786.327
DC191-Cuoio (esclusi indumenti)	933.015.175	884.384.525	1.104.404.950	1.256.514.009	1.209.389.166	1.258.141.739	1.539.162.513	1.743.902.274	1.629.421.955	1.584.681.244	1.524.649.958	1.647.896.490	1.542.648.080	1.573.878.157	1.329.670.752
DC192-Articoli da viaggio, borse, marocchineria e selleria	560.358.770	815.015.597	1.031.882.913	1.180.311.363	941.349.112	724.403.736	696.685.763	990.316.309	1.090.131.597	836.202.662	839.508.718	996.399.398	1.055.143.764	1.147.328.082	1.327.882.934
DC193-Calzature	4.215.970.050	4.788.753.691	5.466.370.998	5.636.240.412	5.325.004.085	5.133.081.323	4.707.626.824	5.131.632.252	5.393.817.507	4.776.412.570	4.114.627.340	3.936.068.136	3.553.955.995	3.647.417.904	3.798.429.513
DD201-Legno tagliato, piallato e/o trattato	-1.112.767.568	-1.337.927.474	-1.537.958.920	-1.225.161.435	-1.375.480.592	-1.463.061.417	-1.514.854.139	-1.648.168.831	-1.515.213.262	-1.555.285.885	-1.634.020.023	-1.626.270.118	-1.626.568.119	-1.869.923.231	-1.855.482.215
DD202-Fogli da impiallacciatura; pannelli di legno e simili	-28.940.668	-57.287.674	-124.751.491	-133.510.653	-99.682.827	-175.784.521	-170.447.031	-203.741.950	-217.945.816	-242.045.595	-267.314.618	-281.914.863	-331.419.011	-351.651.781	-386.702.885
DD203-Prodotti di carpenteria in legno e di falegnameria per l'edilizia	-11.647.214	15.755.957	49.025.059	55.722.905	46.895.821	32.742.659	-2.718.121	-13.606.556	-9.962.437	-44.913.791	-56.040.040	-88.052.586	-122.957.095	-159.566.235	-144.830.716
DD204-Imballaggi in legno	-5.938.595	-4.611.800	-11.643.196	-8.304.438	-17.774.962	-33.504.905	-41.960.763	-68.889.431	-50.604.646	-57.781.745	-64.865.726	-51.891.984	-32.322.772	-48.802.355	-50.873.581
DD205-Altri prodotti in legno, in sughero e materiali da intreccio	72.786.416	92.809.976	110.825.842	103.743.925	97.053.850	96.087.273	78.505.434	51.815.002	50.249.095	14.218.969	-41.969.085	-77.888.627	-100.732.162	-138.590.735	-148.889.593
DE211-Pasta da carta, carta e cartone	-1.247.174.054	-1.935.660.603	-2.971.669.968	-1.811.957.635	-2.098.767.894	-2.198.819.998	-2.315.504.473	-3.239.336.429	-2.771.182.049	-2.648.784.333	-2.562.736.482	-2.489.530.861	-2.486.707.974	-2.628.800.144	-2.634.758.161
DE212-Articoli di carta e di cartone	441.284.011	530.682.849	702.680.143	866.479.308	936.555.140	910.929.971	954.290.772	1.093.781.701	1.228.265.735	1.400.188.098	1.474.006.379	1.560.958.702	1.531.991.272	1.554.451.192	1.579.507.038
DE221-Libri, giornali ed altri stampati; supporti sonori registrati	239.111.875	264.918.896	200.083.116	426.641.684	386.862.980	423.935.823	330.370.462	369.843.231	354.230.033	306.867.529	330.457.229	231.830.144	171.365.704	191.258.567	60.472.353
DE222-Altri articoli di stampa	184.079.827	266.206.018	385.050.967	416.677.070	390.273.995	410.879.236	417.592.898	501.770.382	554.176.399	542.393.188	503.627.952	524.353.925	518.622.460	542.711.416	537.355.541
DF231-Prodotti di cokeria	-36.743.351	-28.147.672	-94.119.525	-42.392.808	-31.199.141	-40.348.222	-19.630.868	-36.033.153	-60.292.537	-98.451.371	-169.431.036	-247.316.304	-103.512.467	-66.278.116	-18.576.042
DF232-Prodotti petroliferi raffinati	-515.057.137	-903.102.386	-1.401.586.296	-1.583.766.869	-800.028.921	-233.260.225	-520.017.764	-150.891.456	516.066.256	-469.264.813	826.937.121	1.804.250.312	4.305.298.051	4.501.229.908	6.126.220.586
DF233-Combustibili nucleari	-25.866.447	-29.030.041	-32.088.621	-28.512.019	-17.644.185	-24.947.926	-17.674.058	-10.718.651	-20.964.856	-22.784.832	-21.861.995	-22.127.545	-23.097.292	-27.272.250	-24.754.390
DG241-Prodotti chimici di base	-3.839.999.844	-5.418.199.718	-6.745.121.732	-5.885.397.085	-6.713.604.792	-6.793.350.694	-6.756.788.732	-8.406.011.714	-7.853.886.805	-7.369.190.881	-7.660.164.016	-8.675.910.402	-9.360.319.516	-10.894.382.704	-11.087.547.533
DG242-Fitofarmaci ed altri prodotti chimici per l'agricoltura	-146.462.310	-131.760.320	-143.543.688	-104.960.870	-128.534.997	-118.669.694	-100.616.734	-33.821.368	-34.876.232	-77.252.250	-60.101.870	-23.684.672	-66.536.868	-91.543.536	-109.615.546
DG243-Pitture, vernici e smalti, inchiostri da stampa e mastici	47.390.969	73.901.832	174.352.835	235.280.768	255.844.320	216.247.903	251.225.915	295.840.415	342.715.193	382.576.915	397.555.979	450.464.110	476.737.083	526.030.323	716.222.902
DG244-Prodotti farmaceutici e prodotti chimici e botanici per usi medicinali	-560.757.592	-412.568.398	-203.862.427	-224.987.201	-315.706.254	-538.896.507	-515.035.593	561.109.859	399.489.135	-139.968.470	-1.027.886.351	-1.842.481.936	-1.343.123.266	-1.893.293.243	-2.567.388.214
DG245-Saponi e detergenti, prodotti per la pulizia e la lucidatura; profumi ecc.	-152.983.826	-25.338.590	69.750.472	281.653.389	342.990.745	413.611.804	411.434.380	590.927.756	896.410.689	946.111.429	924.244.710	1.098.293.598	1.187.048.719	1.227.552.366	1.203.605.297
DG246-Altri prodotti chimici	-1.003.182.685	-1.061.037.077	-1.110.377.152	-1.060.851.261	-1.028.662.073	-1.242.697.095	-1.398.713.281	-1.521.533.459	-1.483.306.693	-1.591.187.011	-1.808.564.122	-1.807.299.070	-1.490.692.757	-1.072.415.763	-933.253.680
DG247-Fibre sintetiche e artificiali	-21.863.896	-241.747.534	-418.774.934	-429.352.644	-599.522.034	-660.448.979	-516.539.965	-582.242.128	-503.463.412	-523.383.157	-530.930.088	-420.589.409	-267.650.357	-232.192.163	-357.937.080

(SEGUE)

Settore	1993	1994	1995	1996	1997	1998	1999	2000	2001	2002	2003	2004	2005	2006	2007 *
DH251-Articoli in gomma	341.321.446	381.408.384	480.208.888	433.984.716	469.244.433	431.885.219	367.481.225	392.692.259	476.523.667	457.253.420	480.423.863	585.111.772	617.082.601	575.650.335	549.183.357
DH252-Articoli in materie plastiche	1.762.347.618	2.147.930.465	2.949.009.855	2.927.059.962	3.163.748.627	3.226.069.600	3.068.248.142	3.609.780.676	3.799.949.451	3.886.694.248	3.798.644.483	4.090.400.814	4.236.139.596	4.597.325.497	4.902.470.403
DI261-Vetro e prodotti in vetro	302.637.863	309.215.566	369.017.053	393.998.496	446.580.158	496.009.348	525.626.173	548.651.587	541.195.223	524.342.359	589.990.025	656.474.155	608.878.160	687.735.343	676.491.220
DI262-Prodotti ceramici non refrattari, non destinati all'edilizia;prod. ceramici	157.529.127	275.591.476	367.301.116	416.998.679	413.386.533	337.922.108	258.432.846	268.635.398	343.321.072	326.076.092	238.279.804	228.268.785	115.466.450	132.082.860	157.059.682
DI263-Piastrelle in ceramica per pavimenti e rivestimenti	2.013.186.783	2.414.712.803	2.758.888.030	2.661.502.917	2.785.538.885	2.968.340.029	3.027.663.554	3.330.593.067	3.380.276.362	3.413.075.265	3.265.099.281	3.406.595.219	3.297.636.392	3.516.850.130	3.499.394.633
DI264-Mattoni, tegole ed altri prodotti per l'edilizia, in terracotta	9.954.673	16.894.628	23.432.389	21.469.098	22.721.267	21.056.789	15.874.346	17.191.163	17.239.181	21.325.166	15.397.242	7.993.204	2.772.085	7.405.528	12.213.775
DI265-Cemento, calce e gesso	-95.880.044	-64.412.272	-18.242.164	8.671.657	676.509	45.966.808	15.371.010	-26.104.024	-76.926.552	-103.165.853	-124.102.341	-149.738.764	-157.377.906	-128.205.947	-114.804.229
DI266-Prodotti in calcestruzzo, cemento o gesso	87.195.521	156.667.759	213.455.747	216.607.330	240.038.769	227.841.026	236.972.907	285.835.974	294.623.302	268.350.764	247.775.985	236.285.903	218.440.762	234.551.200	272.517.955
DI267-Pietre da taglio o da costruzione, modellate e finite	1.220.267.672	1.402.247.504	1.597.438.961	1.578.786.211	1.700.955.316	1.671.262.241	1.641.985.957	1.812.339.098	1.778.619.144	1.639.034.535	1.444.694.765	1.418.468.930	1.398.413.816	1.494.030.109	1.473.233.273
DI268-Altri prodotti in minerali non metalliferi	63.725.560	58.613.176	68.938.105	102.112.821	128.484.689	97.120.419	101.602.741	150.544.594	173.345.185	187.219.816	152.760.102	204.083.864	207.786.232	192.175.657	162.334.251
DJ271-Prodotti della siderurgia	-689.639.962	-2.123.713.951	-3.831.064.179	-2.528.481.884	-3.282.706.418	-4.346.874.255	-3.446.182.976	-4.222.559.965	-4.235.403.716	-4.166.996.578	-4.703.928.455	-6.285.653.614	-6.725.295.042	-8.667.995.718	-9.973.672.913
DJ272-Tubi	1.097.351.005	1.334.890.098	1.531.412.811	1.521.255.045	1.782.487.371	1.780.895.983	1.369.683.022	1.746.924.489	1.978.460.744	2.038.649.406	1.811.402.067	2.621.022.700	3.236.064.388	4.157.613.151	4.509.495.679
DJ273-Altri prodotti della trasformazione del ferro e dell'acciaio	270.269.642	365.257.989	368.089.510	257.304.405	294.470.122	322.457.150	347.879.093	374.960.814	514.863.709	435.595.108	465.633.156	728.932.636	879.988.996	1.090.856.798	1.366.781.753
DJ274-Metalli di base non ferrosi	-4.793.676.092	-5.904.158.141	-7.260.259.663	-5.903.154.102	-7.084.745.455	-7.128.300.221	-6.922.188.909	-9.219.522.277	-8.619.151.277	-7.565.237.643	-6.420.521.170	-7.228.112.270	-7.354.478.729	-11.607.372.574	-12.467.482.022
DJ281-Elementi da costruzione in metallo	530.016.323	603.829.465	794.438.187	766.707.054	740.888.086	729.838.357	735.350.814	693.695.438	760.949.908	752.368.275	782.288.162	966.750.400	936.229.806	1.077.714.312	1.289.522.891
DJ282-Cisterne, serbatoi e contenitori in metallo; rad. e cald. per risc.	378.021.560	433.359.877	570.164.568	602.892.093	648.724.152	692.526.537	701.256.187	795.736.484	732.601.244	718.812.847	801.432.826	883.049.435	933.934.022	1.075.619.933	1.177.065.834
DJ283-Generatori di vapore	89.809.859	61.450.796	98.592.409	139.676.883	100.146.211	62.695.224	89.323.189	165.279.731	140.613.424	119.836.777	54.406.069	139.643.668	141.357.780	114.761.886	193.337.609
DJ286-Articoli di coltelleria, utensili e oggetti diversi, in metallo	557.376.297	639.770.220	884.027.098	946.753.031	996.990.378	993.934.822	926.361.763	958.378.796	1.002.763.155	991.671.051	1.019.356.475	1.204.298.605	1.191.902.830	1.344.432.162	1.224.938.483
DJ287-Altri prodotti in metallo	2.232.018.050	2.668.298.254	3.265.901.743	3.307.678.187	3.342.924.381	3.532.175.074	3.361.936.202	3.686.729.070	4.036.289.885	4.014.506.970	4.045.240.640	4.650.967.392	5.017.229.763	5.809.907.988	6.186.465.070
DK291-Macc. e app. per la prod. e l'imp. di en. mecc., escl. motori	2.707.397.299	2.861.648.294	3.283.635.875	3.977.191.645	4.291.157.921	4.147.658.167	4.219.532.399	4.791.302.763	5.453.937.245	5.254.282.239	5.061.132.538	6.710.303.849	6.409.583.490	7.921.294.653	9.321.235.524
DK292-Altre macchine di impiego generale	3.979.084.909	4.580.321.891	5.595.148.771	6.642.832.430	6.612.854.306	6.805.594.735	6.116.237.873	6.585.588.277	7.236.491.697	7.361.339.429	7.673.193.802	7.818.188.728	8.855.157.558	10.701.532.756	11.631.852.031
DK293-Macchine per l'agricoltura e la silvicoltura	939.642.082	1.111.602.590	1.415.883.303	1.583.593.373	1.702.463.956	1.624.852.797	1.622.694.774	1.830.385.314	1.995.640.812	2.059.427.096	1.887.645.994	2.045.593.060	2.337.506.823	2.409.114.462	2.509.115.726
DK294-Macchine utensili	2.072.961.214	2.238.853.270	2.590.660.088	2.817.112.079	3.026.402.853	2.698.577.479	2.619.472.612	2.586.980.735	3.104.497.440	2.621.007.787	2.978.693.465	3.418.136.764	3.524.301.242	4.030.063.751	4.176.837.178
DK295-Altre macchine per impieghi speciali	6.239.322.538	6.985.339.383	8.195.653.384	9.185.221.513	9.902.912.264	8.870.040.593	8.130.624.857	8.899.120.352	9.507.368.174	9.214.651.972	10.127.420.565	10.853.037.174	11.391.935.129	12.575.912.184	14.757.192.071
DK296-Armi, sistemi d'arma e munizioni	235.462.433	233.987.081	271.534.291	242.978.893	315.087.401	247.569.171	172.878.404	356.553.552	417.110.034	283.037.814	357.728.582	352.583.870	397.334.803	531.875.364	484.741.993
DK297-Apparecchi per uso domestico	2.981.555.684	3.513.596.125	4.322.929.772	4.459.836.306	4.746.640.098	4.800.187.199	4.614.506.459	5.274.263.048	5.534.995.172	5.612.927.344	5.338.266.206	5.423.057.845	5.084.477.584	5.090.529.325	4.768.814.791
DL300-Macchine per ufficio, elaboratori ed apparecchiature per sistemi informatici	-739.495.854	-889.451.801	-1.234.654.464	-2.118.997.720	-2.886.430.094	-3.613.814.876	-4.686.161.130	-5.646.047.325	-5.381.161.939	-5.442.598.115	-5.102.674.392	-5.699.573.724	-5.928.132.350	-6.190.480.422	-5.971.926.981
DL311-Motori, generatori e trasformatori elettrici	259.213.065	358.610.598	332.326.546	521.503.383	442.593.771	620.206.352	647.262.427	690.055.822	775.667.021	645.359.610	434.371.849	622.871.597	837.877.453	850.414.963	1.045.650.673
DL312-Apparecchiature per la distribuzione e il controllo dell'elettricità	-161.499.031	-292.939.552	-466.384.102	-191.756.286	-273.494.084	-261.310.085	-312.733.381	-421.474.420	-318.699.885	-73.375.627	52.201.956	312.720.317	393.800.918	518.920.356	668.049.109
DL313-Fili e cavi isolati	493.615.184	463.997.002	584.672.808	527.630.033	471.080.055	414.777.286	366.111.330	421.689.366	370.890.847	383.064.135	272.077.698	571.451.526	738.498.130	1.160.278.492	1.373.647.895
DL314-Pile e accumulatori elettrici	-92.858.124	-119.483.758	-90.188.737	-40.083.583	-14.692.362	-24.045.715	-84.431.966	-72.542.038	-79.234.541	-82.946.274	-48.106.135	-28.645.165	-25.579.496	13.147.433	-20.167.149
DL315-Apparecchi di illuminazione e lampade elettriche	604.335.931	684.187.331	773.632.483	799.523.423	767.172.980	850.404.151	801.115.152	875.414.508	903.594.416	817.180.091	722.965.675	708.831.582	649.532.840	784.156.178	844.289.104
DL316-Apparecchi elettrici n.c.a.	225.574.755	192.137.443	129.518.533	294.335.908	258.072.622	84.584.251	46.926.963	-64.942.858	-125.471.732	-48.424.136	2.642.693	55.346.856	124.904.955	12.668.226	98.493.890
DL321-Valvole e tubi elettronici ed altri componenti elettronici	-888.284.166	-1.311.973.101	-1.570.424.644	-1.018.063.066	-1.138.461.468	-1.007.432.832	-1.017.435.192	-1.190.641.900	-934.578.799	-124.091.924	-100.481.356	-40.795.816	-300.474.459	-587.891.238	-729.231.882
DL322-Apparecchi trasm. per la radiodiff. e la telev. e app. per telef.	-195.252.443	-485.407.996	-598.624.773	-509.680.840	-1.045.681.952	-1.434.294.840	-1.866.521.088	-2.720.171.413	-1.291.905.030	-1.957.111.885	-2.117.280.629	-3.639.144.384	-3.057.735.272	-2.756.538.648	-2.161.834.183
DL323-Apparecc. per la radiodiff. e la televis.; appar. per la registr. e la ripr. di suono o imm.	-769.110.416	-923.412.068	-756.713.729	-726.434.178	-1.074.074.197	-1.325.293.682	-1.410.577.060	-1.690.458.145	-1.796.118.951	-2.210.182.704	-2.664.757.295	-3.058.836.477	-3.001.103.142	-3.391.617.937	-3.075.758.997
DL331-Apparecchi medicali e chirurgici e apparecchi ortopedici	-436.330.020	-439.365.337	-401.387.937	-440.759.891	-589.434.703	-704.235.667	-964.039.830	-1.097.042.120	-1.145.506.695	-1.166.823.209	-1.119.918.656	-1.249.205.123	-1.483.608.580	-1.513.980.910	-1.243.135.789
DL332-Strumenti ed apparecchi di misurazione, di controllo, di prova, di navigazione e simili	-288.874.063	-422.685.919	-523.492.536	-358.268.365	-520.366.279	-660.793.274	-730.026.330	-950.440.534	-796.237.629	-820.643.050	-598.365.976	-610.324.307	-460.166.039	-387.526.600	-299.879.774
DL334-Strumenti ottici e attrezzature fotografiche	249.040.976	329.289.774	469.811.143	621.665.400	604.081.475	572.875.002	322.255.841	459.609.623	585.739.016	779.192.196	808.426.323	871.138.243	1.093.471.721	1.254.009.473	1.463.780.354
DL335-Orologi	-395.646.775	-420.835.768	-448.904.808	-354.566.772	-397.918.199	-503.404.405	-475.657.803	-479.566.039	-416.479.990	-439.635.465	-380.116.994	-341.139.634	-398.866.190	-417.833.424	-393.487.117
DM341-Autoveicoli	-3.659.844.147	-3.134.431.822	-3.485.103.610	-4.644.334.461	-8.299.472.543	-9.616.261.629	-11.664.489.274	-11.616.030.260	-13.279.930.501	-15.371.223.346	-15.810.881.512	-17.026.906.067	-17.799.366.427	-16.879.762.679	-17.696.391.706
DM342-Carrozzerie per autoveicoli; rimorchi e semirimorchi	202.918.953	259.124.796	283.382.675	259.289.558	417.706.620	462.161.484	397.482.962	306.619.581	211.728.989	223.938.726	226.929.628	255.449.033	295.497.816	237.979.622	258.812.312
DM343-Parti ed accessori per autoveicoli e loro motori	1.845.006.545	2.125.416.097	3.098.490.465	3.603.911.982	3.839.940.847	3.815.320.640	3.524.402.583	3.867.306.192	3.761.837.549	3.636.495.815	4.232.378.039	5.326.885.889	5.892.711.507	5.738.107.695	5.723.588.192
DM351-Navi e imbarcazioni	466.114.291	524.487.997	944.983.592	1.230.530.495	1.253.085.852	2.201.766.048	1.515.604.484	1.599.867.142	1.447.541.144	1.940.378.895	872.535.800	1.657.529.472	1.855.781.980	1.656.743.193	2.761.759.952
DM352-Locomotive, anche da manovra, e materiale rotabile ferrotranviario	248.447.181	188.614.864	86.490.305	122.005.588	134.707.156	271.846.684	142.305.438	214.019.214	192.487.295	304.858.150	239.724.297	226.365.748	140.885.851	77.315.705	422.101.449
DM353-Aeromobili e veicoli spaziali	60.831.667	81.659.003	-37.039.748	414.618.637	238.544.470	176.458.736	-201.818.070	428.459.715	-830.128.894	-144.220.420	-114.122.196	470.650.575	418.526.509	871.453.032	1.458.857.951
DM354-Cicli e motocicli	439.167.278	733.767.577	925.606.513	981.553.100	971.512.241	738.257.855	557.779.376	545.778.150	566.826.479	795.128.622	579.136.654	518.803.292	481.726.319	487.205.140	794.731.849
DM355-Altri mezzi di trasporto n.c.a.	4.199.644	5.587.997	5.044.181	10.091.245	5.651.782	4.725.996	3.385.670	5.328.614	5.805.151	6.172.784	8.219.372	2.299.538	-1.733.680	-5.456.786	-4.297.473
DN361-Mobili	4.237.017.348	5.115.446.866	6.442.596.054	6.564.262.271	6.990.816.661	7.098.284.167	7.039.140.829	8.103.825.163	8.388.862.995	8.199.668.119	7.582.660.504	7.517.374.525	7.092.128.766	7.374.646.192	7.541.895.539
DN362-Gioielli e articoli di oreficeria	3.021.120.783	3.092.430.794	3.419.751.982	3.317.931.558	3.534.918.277	3.497.428.994	3.883.806.329	4.757.818.673	4.448.246.244	4.215.345.596	3.143.962.666	3.071.383.495	3.045.018.134	3.316.131.946	3.333.101.873
DN363-Strumenti musicali	33.585.078	44.070.334	69.749.210	82.233.602	67.963.970	66.792.221	51.866.982	57.654.879	68.650.425	64.686.966	49.143.877	35.377.238	18.968.904	-166.068	-10.815.855
DN364-Articoli sportivi	16.942.978	84.723.889	193.625.075	189.011.676	190.014.472	174.469.383	200.564.368	215.132.604	178.223.900	192.658.661	196.039.949	158.690.526	136.105.522	163.734.760	199.332.025
DN365-Giochi e giocattoli	-116.319.728	-16.682.857	21.858.334	-41.788.469	-160.079.407	-169.707.808	-200.504.355	-305.367.578	-301.890.131	-317.777.409	-358.907.492	-464.015.924	-576.092.826	-542.622.802	-690.492.224
DN366-Manufatti vari n.c.a.	372.289.941	450.899.187	579.732.889	603.463.097	584.056.504	503.424.188	397.527.934	357.528.386	438.587.070	456.336.144	407.618.830	285.381.736	268.737.729	251.318.719	301.619.513
EE400-Energia elettrica e gas	-1.108.851.791	-1.311.604.137	-1.531.524.026	-1.471.329.669	-1.436.319.365	-1.434.728.220	-1.400.252.416	0	0	0	0	0	0	0	0
EE401-Energia elettrica	0	0	0	0	0	0	0	-1.512.781.891	-1.730.051.732	-1.844.309.812	-1.775.387.524	-1.739.411.940	-2.112.147.784	-2.023.402.062	-1.954.401.224
EE402-Gas	0	0	0	0	0	0	0	-1.756	8.445	111.085	-37.378	4.982	2.609	-62.547	97.335
KK722-Supporti informatici per fenomeni diversi dal suono e dall'immagine	-14.216.743	-9.762.271	-13.079.396	-348.957.267	-482.026.709	-565.027.324	-691.627.252	-765.974.261	-826.133.161	-777.862.240	-807.513.266	-836.231.865	-806.654.500	-835.994.102	-122.370.960
KK748-Altri prodotti delle attività professionali ed imprenditoriali	37.473.625	40.611.711	47.476.674	45.086.830	38.438.793	35.487.934	35.441.853	25.269.322	24.791.473	14.973.373	11.167.075	8.763.158	11.906.655	9.497.096	7.442.702
OO900-Prodotti dello smaltimanto dei rifiuti solidi, delle acque di scarico e simili	0	0	0	0	0	0	0	0	0	1.015.940	583.187	468.918	136.799	310.821	114.006
OO921-Prodotti cinematografici e di video	1.177.353	7.720.103	747.078	31.037.216	41.415.080	42.287.971	54.754.260	46.897.533	60.781.954	113.326.367	128.424.543	164.034.891	127.107.727	172.019.650	-289.204.115
OO923-Prodotti delle attività di creazione artistica e letteraria	43.602.863	12.552.357	9.173.191	24.608.950	13.387.489	7.217.391	13.114.944	46.680.959	46.676.530	-78.760.315	30.834.446	31.174.078	45.269.919	49.428.657	44.204.618
OO930-Prodotti dei servizi di parrucchieri e di trattamenti estetici	-10.183	-309.082	-454.218	-551.386	-876.716	-2.388.050	-4.059.432	-7.836.324	-14.492.033	-12.992.915	-451.337	1.595.605	600.134	-6.192.033	-3.865.102
RR999-Merci dich. come provv. di bordo, merci naz. di rit. e resp., merci varie	265.851.857	236.104.341	466.964.795	807.710.715	890.186.438	915.517.998	917.784.877	825.621.503	107.006.252	-182.363.871	-501.946.972	-524.814.893	221.756.817	-523.827.805	-82.949.986
Totale	**17.158.369.231**	**18.418.911.087**	**23.505.792.668**	**34.912.153.046**	**26.618.970.615**	**24.479.645.433**	**14.025.301.455**	**1.906.646.481**	**9.233.049.770**	**7.837.650.202**	**1.617.632.509**	**-1.221.080.567**	**-9.368.632.881**	**-20.451.797.599**	**-9.447.308.106**

* dati provvisori

Fonte: Elaborazione BMTI su dati ISTAT

Tabella C.10: incidenza dei settori merceologici sulle importazioni della provincia di Cuneo

Incidenza dei settori economici sulle importazioni totali della Provincia di Cuneo															
Settore	**1993**	**1994**	**1995**	**1996**	**1997**	**1998**	**1999**	**2000**	**2001**	**2002**	**2003**	**2004**	**2005**	**2006**	**2007 ***
AA011-Prodotti dell'agricoltura, dell'orticoltura e della floricoltura	18,49%	16,92%	17,63%	18,56%	16,57%	15,01%	15,23%	14,00%	12,43%	12,17%	12,43%	13,32%	12,44%	11,43%	10,01%
AA012-Animali vivi e prodotti di origine animale	7,30%	6,57%	5,18%	4,07%	4,56%	5,23%	5,72%	5,49%	4,04%	4,79%	4,17%	3,98%	4,06%	4,17%	3,53%
AA020-Prodotti della silvicoltura	2,15%	2,21%	2,00%	1,79%	1,43%	1,50%	1,44%	1,29%	1,05%	1,46%	1,61%	1,49%	1,35%	1,28%	1,27%
BB050-Pesci ed altri prodotti della pesca	0,01%	0,02%	0,05%	0,02%	0,01%	0,01%	0,01%	0,01%	0,01%	0,01%	0,00%	0,01%	0,01%	0,02%	0,02%
CA101-Carbon fossile	0,00%	0,00%	0,00%	0,14%	0,00%	0,00%	0,00%	0,00%	0,00%	0,00%	0,00%	0,00%	0,00%	0,00%	0,00%
CA102-Lignite	0,00%	0,00%	0,00%	0,00%	0,00%	0,00%	0,00%	0,00%	0,00%	0,00%	0,00%	0,00%	0,00%	0,00%	0,00%
CA103-Torba	0,00%	0,00%	0,01%	0,01%	0,00%	0,01%	0,01%	0,00%	0,01%	0,00%	0,01%	0,00%	0,00%	0,01%	0,01%
CA111-Petrolio greggio e gas naturale	0,00%	0,00%	0,00%	0,00%	0,00%	0,00%	0,00%	0,00%	0,00%	0,00%	0,00%	0,00%	0,00%	0,00%	0,00%
CA120-Minerali di uranio e di torio	0,00%	0,00%	0,00%	0,00%	0,00%	0,00%	0,00%	0,00%	0,00%	0,00%	0,00%	0,00%	0,00%	0,00%	0,00%
CB131-Minerali di ferro	0,00%	0,00%	0,00%	0,00%	0,00%	0,00%	0,00%	0,00%	0,00%	0,00%	0,00%	0,00%	0,00%	0,00%	0,00%
CB132-Minerali di metalli non ferrosi, esclusi i minerali di uranio e di torio	0,01%	0,00%	0,00%	0,01%	0,02%	0,02%	0,01%	0,02%	0,01%	0,01%	0,01%	0,01%	0,01%	0,01%	0,02%
CB141-Pietre	0,03%	0,04%	0,04%	0,06%	0,09%	0,11%	0,17%	0,11%	0,11%	0,13%	0,07%	0,03%	0,04%	0,03%	0,06%
CB142-Ghiaia,sabbia e argilla	0,55%	0,65%	0,30%	0,31%	0,21%	0,18%	0,24%	0,22%	0,19%	0,40%	0,52%	0,39%	0,48%	0,38%	0,38%
CB143-Minerali per le industrie chimiche e concimi	0,08%	0,03%	0,03%	0,02%	0,02%	0,03%	0,02%	0,02%	0,01%	0,01%	0,01%	0,02%	0,02%	0,01%	0,01%
CB144-Sale	0,01%	0,00%	0,00%	0,01%	0,01%	0,02%	0,01%	0,01%	0,01%	0,01%	0,01%	0,01%	0,01%	0,00%	0,00%
CB145-Altri prodotti delle miniere e delle cave n.c.a.	0,04%	0,03%	0,04%	0,04%	0,04%	0,06%	0,09%	0,10%	0,10%	0,10%	0,11%	0,11%	0,11%	0,13%	0,26%
DA151-Carni e prodotti a base di carne	0,52%	0,55%	0,38%	0,33%	0,59%	0,99%	0,43%	0,52%	0,76%	0,59%	0,60%	0,65%	0,82%	0,77%	0,67%
DA152-Pesci conservati e trasformati e prodotti a base di pesce	0,27%	0,28%	0,21%	0,22%	0,20%	0,22%	0,27%	0,20%	0,15%	0,16%	0,22%	0,17%	0,14%	0,14%	0,14%
DA153-Preparati e conserve di frutta e di ortaggi	1,21%	0,77%	0,78%	0,60%	0,98%	0,99%	0,86%	0,76%	0,69%	0,60%	0,57%	0,60%	0,59%	0,38%	0,52%
DA154-Oli e grassi vegetali e animali	2,51%	2,43%	2,26%	2,96%	3,00%	3,04%	2,35%	2,19%	2,15%	2,47%	2,22%	2,03%	0,68%	0,46%	0,78%
DA155-Prodotti lattiero-caseari e gelati	6,37%	5,58%	5,58%	5,28%	5,41%	4,67%	4,16%	3,52%	3,55%	3,36%	3,25%	3,22%	3,06%	1,34%	3,25%
DA156-Prodotti della macinazione, amidi e fecole	0,44%	0,52%	0,67%	0,72%	0,53%	0,58%	0,60%	0,51%	0,53%	0,59%	0,61%	0,61%	0,66%	0,57%	0,60%
DA157-Alimenti per animali	2,77%	2,11%	1,51%	1,43%	1,18%	1,20%	1,06%	1,15%	1,14%	1,12%	1,00%	0,78%	0,80%	0,84%	0,60%
DA158-Altri prodotti alimentari	5,07%	4,67%	4,40%	4,68%	3,72%	2,82%	2,07%	2,11%	2,11%	2,53%	2,87%	3,04%	2,82%	4,20%	5,42%
DA159-Bevande	0,69%	0,23%	0,30%	0,51%	0,70%	1,12%	1,13%	1,18%	0,68%	1,28%	1,85%	1,78%	2,47%	2,08%	2,36%
DA160-Tabacco e prodotti a base di tabacco	0,00%	0,00%	0,00%	0,00%	0,00%	0,00%	0,00%	0,00%	0,00%	0,00%	0,00%	0,00%	0,00%	0,00%	0,00%
DB171-Filati di fibre tessili	0,87%	0,92%	0,80%	0,79%	0,73%	0,65%	0,45%	1,04%	1,04%	0,72%	0,52%	0,53%	0,77%	0,41%	0,31%
DB172-Tessuti	2,24%	3,43%	3,55%	2,90%	3,06%	2,79%	2,14%	2,22%	2,16%	2,10%	1,94%	1,87%	1,79%	1,90%	1,51%
DB174-Manufatti tessili confezionati, esclusi gli articoli di vestiario	0,10%	0,07%	0,09%	0,07%	0,09%	0,07%	0,08%	0,10%	0,10%	0,11%	0,12%	0,11%	0,12%	0,12%	0,09%
DB175-Altri prodotti tessili	0,93%	1,02%	0,88%	0,82%	1,01%	0,98%	0,95%	0,89%	0,86%	0,91%	1,08%	1,10%	0,99%	1,10%	0,84%
DB176-Tessuti a maglia	0,14%	0,27%	0,18%	0,25%	0,57%	0,50%	0,45%	0,58%	0,55%	0,64%	0,80%	0,77%	0,66%	0,99%	1,25%
DB177-Articoli di maglieria	0,05%	0,06%	0,15%	0,13%	0,14%	0,23%	0,32%	0,49%	0,47%	0,66%	0,60%	0,60%	0,59%	0,59%	0,56%
DB181-Indumenti in pelle	0,01%	0,03%	0,02%	0,02%	0,02%	0,02%	0,04%	0,02%	0,02%	0,12%	0,10%	0,05%	0,05%	0,03%	0,03%
DB182-Articoli di abbigliamento in tessuto e accessori (esclusi quelli in pelle e pellicce)	4,24%	3,84%	5,26%	5,19%	5,08%	5,41%	5,43%	5,09%	5,43%	5,44%	4,72%	4,81%	4,72%	5,21%	4,89%
DB183-Pellicce, articoli in pelliccia	0,02%	0,02%	0,02%	0,01%	0,00%	0,02%	0,01%	0,01%	0,00%	0,01%	0,03%	0,01%	0,01%	0,01%	0,01%
DC191-Cuoio (esclusi indumenti)	0,06%	0,07%	0,06%	0,02%	0,05%	0,09%	0,08%	0,07%	0,05%	0,04%	0,02%	0,03%	0,04%	0,02%	0,06%
DC192-Articoli da viaggio, borse, marocchineria e selleria	0,10%	0,05%	0,08%	0,07%	0,13%	0,07%	0,09%	0,07%	0,07%	0,06%	0,11%	0,16%	0,18%	0,17%	0,15%
DC193-Calzature	0,73%	1,07%	1,10%	1,01%	0,99%	0,99%	0,89%	0,93%	0,73%	0,71%	0,78%	0,82%	0,97%	0,94%	0,97%
DD201-Legno tagliato, piallato e/o trattato	1,73%	1,65%	1,48%	1,42%	1,29%	1,45%	1,59%	1,56%	1,42%	1,55%	1,49%	1,39%	1,40%	1,49%	1,40%
DD202-Fogli da impiallacciatura; pannelli di legno e simili	0,62%	0,56%	0,58%	0,48%	0,56%	0,63%	0,49%	0,51%	0,45%	0,54%	0,54%	0,52%	0,51%	0,46%	0,34%
DD203-Prodotti di carpenteria in legno e di falegnameria per l'edilizia	0,11%	0,09%	0,06%	0,05%	0,08%	0,10%	0,17%	0,09%	0,08%	0,11%	0,14%	0,14%	0,16%	0,18%	0,19%
DD204-Imballaggi in legno	0,11%	0,12%	0,11%	0,15%	0,18%	0,24%	0,23%	0,26%	0,23%	0,18%	0,11%	0,13%	0,11%	0,13%	0,14%
DD205-Altri prodotti in legno, in sughero e materiali da intreccio	0,31%	0,35%	0,33%	0,27%	0,33%	0,37%	0,38%	0,35%	0,31%	0,38%	0,35%	0,34%	0,43%	0,39%	0,31%
DE211-Pasta da carta, carta e cartone	5,76%	4,97%	5,56%	3,94%	4,56%	4,66%	5,71%	6,62%	5,72%	9,88%	9,17%	6,68%	6,85%	6,58%	5,55%
DE212-Articoli di carta e di cartone	0,15%	0,19%	0,22%	0,24%	0,32%	0,33%	0,53%	0,71%	0,72%	0,94%	1,04%	0,80%	0,64%	0,57%	0,55%
DE221-Libri, giornali ed altri stampati; supporti sonori registrati	0,08%	0,06%	0,05%	0,04%	0,09%	0,12%	0,19%	0,37%	0,10%	0,06%	0,08%	0,08%	0,09%	0,10%	0,09%
DE222-Altri articoli di stampa	0,02%	0,05%	0,07%	0,06%	0,09%	0,06%	0,04%	0,03%	0,04%	0,05%	0,03%	0,02%	0,02%	0,06%	0,06%
DF231-Prodotti di cokeria	0,00%	0,00%	0,00%	0,00%	0,00%	0,00%	0,00%	0,00%	0,00%	0,00%	0,00%	0,00%	0,00%	0,00%	0,00%
DF232-Prodotti petroliferi raffinati	0,04%	0,07%	0,10%	0,14%	0,09%	0,09%	0,09%	0,09%	0,09%	0,10%	0,09%	0,09%	0,14%	0,28%	0,22%
DF233-Combustibili nucleari	0,00%	0,00%	0,00%	0,00%	0,00%	0,00%	0,00%	0,00%	0,00%	0,00%	0,00%	0,00%	0,00%	0,00%	0,00%
DG241-Prodotti chimici di base	4,94%	5,52%	6,47%	6,53%	6,95%	7,47%	5,53%	5,78%	5,48%	5,77%	5,53%	6,17%	6,83%	7,66%	7,44%
DG242-Fitofarmaci ed altri prodotti chimici per l'agricoltura	0,01%	0,02%	0,03%	0,04%	0,05%	0,06%	0,02%	0,03%	0,03%	0,03%	0,04%	0,05%	0,03%	0,03%	0,04%
DG243-Pitture, vernici e smalti, inchiostri da stampa e mastici	0,29%	0,30%	0,26%	0,22%	0,22%	0,24%	0,23%	0,16%	0,15%	0,17%	0,17%	0,14%	0,17%	0,19%	0,18%
DG244-Prodotti farmaceutici e prodotti chimici e botanici per usi medicinali	0,92%	0,87%	0,08%	0,31%	0,18%	0,08%	0,09%	0,12%	0,15%	0,18%	0,16%	0,14%	0,11%	0,10%	0,14%
DG245-Saponi e detergenti, prodotti per la pulizia e la lucidatura; profumi ecc.	0,07%	0,08%	0,15%	0,26%	0,15%	0,14%	0,13%	0,10%	0,07%	0,10%	0,10%	0,11%	0,11%	0,10%	0,12%
DG246-Altri prodotti chimici	0,64%	0,94%	0,97%	1,30%	1,16%	0,85%	1,04%	0,97%	0,90%	1,13%	1,03%	1,36%	1,49%	1,61%	1,43%
DG247-Fibre sintetiche e artificiali	0,81%	1,31%	1,59%	0,95%	1,11%	1,28%	0,85%	0,92%	0,70%	0,62%	0,58%	0,47%	0,41%	0,32%	0,33%

(SEGUE)

Settore	1993	1994	1995	1996	1997	1998	1999	2000	2001	2002	2003	2004	2005	2006	2007 *
DH251-Articoli in gomma	2,35%	3,42%	3,19%	2,96%	2,84%	3,33%	3,94%	3,72%	2,81%	2,11%	1,99%	1,99%	1,72%	1,88%	1,92%
DH252-Articoli in materie plastiche	1,43%	1,67%	1,98%	2,33%	1,99%	2,00%	1,92%	1,91%	1,87%	1,78%	1,75%	1,72%	1,79%	1,61%	1,88%
DI261-Vetro e prodotti in vetro	1,64%	1,96%	2,25%	1,76%	1,91%	2,22%	3,26%	4,20%	3,94%	4,22%	3,47%	3,01%	2,97%	2,65%	2,81%
DI262-Prodotti ceramici non refrattari, non destinati all'edilizia;prod. ceramici	0,39%	0,27%	0,28%	0,29%	0,24%	0,26%	0,31%	0,23%	0,18%	0,35%	0,16%	0,19%	0,17%	0,17%	0,17%
DI263-Piastrelle in ceramica per pavimenti e rivestimenti	0,07%	0,05%	0,03%	0,03%	0,03%	0,04%	0,03%	0,03%	0,02%	0,03%	0,01%	0,01%	0,02%	0,02%	0,03%
DI264-Mattoni, tegole ed altri prodotti per l'edilizia, in terracotta	0,00%	0,00%	0,00%	0,00%	0,01%	0,01%	0,01%	0,01%	0,01%	0,01%	0,01%	0,01%	0,01%	0,01%	0,01%
DI265-Cemento, calce e gesso	0,01%	0,00%	0,01%	0,01%	0,01%	0,01%	0,01%	0,01%	0,01%	0,01%	0,10%	0,22%	0,27%	0,30%	0,30%
DI266-Prodotti in calcestruzzo, cemento o gesso	0,01%	0,03%	0,04%	0,08%	0,08%	0,05%	0,06%	0,06%	0,08%	0,06%	0,06%	0,06%	0,05%	0,07%	0,04%
DI267-Pietre da taglio o da costruzione, modellate e finite	0,02%	0,02%	0,06%	0,11%	0,12%	0,14%	0,08%	0,10%	0,15%	0,15%	0,19%	0,28%	0,33%	0,24%	0,14%
DI268-Altri prodotti in minerali non metalliferi	0,88%	0,82%	0,83%	0,79%	0,85%	0,88%	0,73%	0,69%	0,51%	0,41%	0,38%	0,31%	0,22%	0,18%	0,16%
DJ271-Prodotti della siderurgia	2,56%	2,80%	2,69%	2,25%	1,95%	2,31%	3,14%	3,76%	3,53%	3,57%	3,70%	4,42%	4,53%	3,93%	3,53%
DJ272-Tubi	0,02%	0,04%	0,05%	0,06%	0,07%	0,10%	0,08%	0,07%	0,09%	0,09%	0,06%	0,06%	0,09%	0,12%	0,14%
DJ273-Altri prodotti della trasformazione del ferro e dell'acciaio	0,05%	0,08%	0,07%	0,11%	0,06%	0,05%	0,06%	0,16%	0,12%	0,17%	0,17%	0,17%	0,22%	0,16%	0,14%
DJ274-Metalli di base non ferrosi	1,53%	1,63%	1,74%	1,86%	1,61%	1,79%	1,85%	1,84%	1,61%	1,57%	1,46%	1,45%	1,34%	1,93%	2,04%
DJ281-Elementi da costruzione in metallo	0,03%	0,07%	0,04%	0,05%	0,03%	0,08%	0,06%	0,28%	0,25%	0,03%	0,02%	0,03%	0,04%	0,06%	0,05%
DJ282-Cisterne, serbatoi e contenitori in metallo; rad. e cald. per risc.	0,01%	0,01%	0,02%	0,05%	0,05%	0,04%	0,15%	0,25%	0,22%	0,25%	0,20%	0,34%	0,31%	0,25%	0,22%
DJ283-Generatori di vapore	0,00%	0,00%	0,00%	0,00%	0,01%	0,00%	0,00%	0,00%	0,00%	0,00%	0,00%	0,00%	0,00%	0,01%	0,00%
DJ286-Articoli di coltelleria, utensili e oggetti diversi, in metallo	0,30%	0,36%	0,36%	0,30%	0,34%	0,32%	0,37%	0,33%	0,29%	0,33%	0,30%	0,31%	0,29%	0,30%	0,28%
DJ287-Altri prodotti in metallo	0,78%	0,87%	1,11%	1,14%	1,39%	1,71%	1,60%	1,55%	1,42%	1,50%	1,53%	1,52%	1,52%	1,56%	1,55%
DK291-Macc. e app. per la prod. e l'imp. di en. mecc., escl. motori	0,91%	1,09%	1,04%	1,19%	1,09%	1,38%	1,56%	1,58%	1,50%	1,65%	1,59%	1,75%	1,77%	2,04%	2,40%
DK292-Altre macchine di impiego generale	0,64%	0,78%	0,75%	0,57%	0,78%	0,95%	1,15%	0,98%	2,04%	0,98%	0,82%	1,01%	1,01%	1,29%	1,69%
DK293-Macchine per l'agricoltura e la silvicoltura	0,23%	0,20%	0,17%	0,25%	0,20%	0,19%	0,25%	0,15%	0,16%	0,27%	0,17%	0,23%	0,18%	0,20%	0,24%
DK294-Macchine utensili	0,34%	0,42%	0,57%	0,50%	0,45%	0,65%	0,59%	0,68%	0,66%	0,65%	0,54%	0,47%	0,43%	0,51%	0,66%
DK295-Altre macchine per impieghi speciali	2,49%	2,42%	2,37%	2,73%	2,91%	2,82%	2,22%	2,41%	8,64%	2,54%	2,33%	2,11%	1,99%	2,38%	2,18%
DK296-Armi, sistemi d'arma e munizioni	0,02%	0,01%	0,00%	0,00%	0,00%	0,00%	0,00%	0,00%	0,00%	0,00%	0,00%	0,00%	0,00%	0,00%	0,00%
DK297-Apparecchi per uso domestico	0,09%	0,10%	0,10%	0,16%	0,15%	0,10%	0,14%	0,11%	0,12%	0,13%	0,15%	0,16%	0,17%	0,15%	0,16%
DL300-Macchine per ufficio, elaboratori ed apparecchiature per sistemi informatici	0,09%	0,09%	0,03%	0,09%	0,07%	0,08%	0,53%	0,26%	0,25%	0,20%	0,55%	1,20%	1,33%	1,26%	1,39%
DL311-Motori, generatori e trasformatori elettrici	0,03%	0,05%	0,06%	0,09%	0,06%	0,10%	0,15%	0,17%	0,15%	0,12%	0,16%	0,15%	0,21%	0,46%	0,52%
DL312-Apparecchiature per la distribuzione e il controllo dell'elettricità	0,07%	0,11%	0,09%	0,11%	0,10%	0,13%	0,17%	0,17%	0,12%	0,17%	0,12%	0,18%	0,22%	0,28%	0,28%
DL313-Fili e cavi isolati	0,06%	0,09%	0,09%	0,06%	0,09%	0,11%	0,12%	0,15%	0,16%	0,16%	0,21%	0,17%	0,16%	0,18%	0,19%
DL314-Pile e accumulatori elettrici	0,01%	0,00%	0,00%	0,01%	0,00%	0,00%	0,00%	0,00%	0,00%	0,02%	0,02%	0,04%	0,06%	0,05%	0,04%
DL315-Apparecchi di illuminazione e lampade elettriche	0,01%	0,02%	0,02%	0,04%	0,03%	0,02%	0,03%	0,05%	0,06%	0,06%	0,07%	0,09%	0,08%	0,08%	0,08%
DL316-Apparecchi elettrici n.c.a.	0,05%	0,07%	0,11%	0,09%	0,13%	0,13%	0,08%	0,12%	0,19%	0,26%	0,25%	0,26%	0,20%	0,20%	0,19%
DL321-Valvole e tubi elettronici ed altri componenti elettronici	0,04%	0,03%	0,02%	0,01%	3,68%	0,71%	0,84%	0,05%	0,07%	0,09%	0,15%	0,12%	0,14%	0,33%	0,22%
DL322-Apparecchi trasm. per la radiodiff. e la telev. e app. per telef.	0,01%	0,01%	0,03%	0,03%	0,00%	0,02%	0,14%	0,32%	0,14%	0,17%	0,30%	0,23%	0,08%	0,10%	0,11%
DL323-Apparecc. per la radiodiff. e la televis.; appar. per la registr. e la ripr. di suono o imm.	0,10%	0,02%	0,01%	0,03%	0,03%	0,04%	0,06%	0,04%	0,06%	0,10%	0,36%	0,67%	0,56%	0,80%	0,62%
DL331-Apparecchi medicali e chirurgici e apparecchi ortopedici	0,14%	0,05%	0,06%	0,07%	0,13%	0,10%	0,11%	0,15%	0,11%	0,15%	0,16%	0,22%	0,18%	0,24%	0,20%
DL332-Strumenti ed apparecchi di misurazione, di controllo, di prova, di navigazione e simili	0,13%	0,21%	0,22%	0,48%	0,38%	0,41%	0,26%	0,28%	0,24%	0,20%	0,20%	0,30%	0,25%	0,30%	0,28%
DL334-Strumenti ottici e attrezzature fotografiche	0,00%	0,07%	0,10%	0,18%	0,02%	0,03%	0,05%	0,05%	0,03%	0,05%	0,12%	0,10%	0,04%	0,03%	0,01%
DL335-Orologi	0,05%	0,03%	0,02%	0,01%	0,02%	0,02%	0,02%	0,02%	0,02%	0,04%	0,03%	0,02%	0,02%	0,02%	0,03%
DM341-Autoveicoli	1,03%	2,22%	2,58%	2,39%	2,56%	3,41%	4,15%	3,40%	3,11%	3,25%	3,17%	3,95%	5,16%	5,47%	6,02%
DM342-Carrozzerie per autoveicoli; rimorchi e semirimorchi	0,15%	0,25%	0,29%	0,30%	0,29%	0,48%	0,39%	0,50%	0,49%	0,44%	0,42%	0,42%	0,45%	0,36%	0,41%
DM343-Parti ed accessori per autoveicoli e loro motori	1,39%	0,99%	1,03%	0,92%	1,15%	1,45%	1,54%	1,37%	1,41%	1,57%	1,78%	1,97%	1,87%	1,62%	1,06%
DM351-Navi e imbarcazioni	0,00%	0,00%	0,02%	0,00%	0,00%	0,00%	0,00%	0,02%	0,00%	0,01%	0,00%	0,00%	0,01%	0,05%	0,01%
DM352-Locomotive, anche da manovra, e materiale rotabile ferrotranviario	0,23%	0,31%	0,20%	2,49%	0,43%	0,59%	0,59%	0,92%	1,37%	1,19%	1,28%	3,12%	2,77%	2,23%	1,73%
DM353-Aeromobili e veicoli spaziali	0,00%	0,13%	0,20%	0,02%	0,00%	0,01%	0,03%	0,02%	0,04%	0,00%	0,00%	0,01%	0,02%	0,01%	0,02%
DM354-Cicli e motocicli	0,71%	0,80%	0,61%	0,54%	0,48%	0,59%	0,59%	0,58%	0,51%	0,61%	0,59%	0,77%	0,96%	1,04%	1,10%
DM355-Altri mezzi di trasporto n.c.a.	0,00%	0,00%	0,01%	0,01%	0,01%	0,01%	0,01%	0,01%	0,02%	0,01%	0,01%	0,01%	0,01%	0,01%	0,00%
DN361-Mobili	0,22%	0,23%	0,16%	0,19%	0,14%	0,17%	0,21%	0,23%	0,19%	0,20%	0,30%	0,32%	0,26%	0,31%	0,29%
DN362-Gioielli e articoli di oreficeria	0,02%	0,02%	0,01%	0,01%	0,02%	0,02%	0,01%	0,01%	0,01%	0,02%	0,01%	0,01%	0,01%	0,01%	0,01%
DN363-Strumenti musicali	0,08%	0,07%	0,05%	0,06%	0,08%	0,09%	0,10%	0,05%	0,06%	0,08%	0,08%	0,08%	0,09%	0,07%	0,10%
DN364-Articoli sportivi	0,04%	0,02%	0,19%	0,41%	0,17%	0,20%	0,32%	0,37%	0,28%	0,29%	0,21%	0,21%	0,25%	0,16%	0,15%
DN365-Giochi e giocattoli	3,15%	3,22%	2,12%	2,17%	2,03%	1,57%	1,58%	1,36%	1,10%	1,25%	1,26%	1,66%	2,03%	2,13%	2,81%
DN366-Manufatti vari n.c.a.	0,74%	0,13%	0,16%	0,10%	0,13%	0,18%	0,15%	0,18%	0,14%	0,10%	0,11%	0,10%	0,12%	0,12%	0,09%
EE401-Energia elettrica	0,00%	0,00%	0,00%	0,00%	0,00%	0,00%	0,00%	0,34%	0,55%	0,19%	0,05%	0,01%	0,00%	0,00%	0,03%
EE402-Gas	0,00%	0,00%	0,00%	0,00%	0,00%	0,00%	0,00%	0,00%	0,00%	0,00%	0,00%	0,00%	0,00%	0,00%	0,00%
KK722-Supporti informatici per fenomeni diversi dal suono e dall'immagine	0,00%	0,00%	0,00%	0,04%	0,03%	0,04%	0,06%	0,05%	0,03%	0,03%	0,01%	0,01%	0,03%	0,06%	0,03%
KK748-Altri prodotti delle attività professionali ed imprenditoriali	0,00%	0,00%	0,00%	0,00%	0,00%	0,00%	0,00%	0,00%	0,00%	0,00%	0,00%	0,00%	0,00%	0,00%	0,00%
OO900-Prodotti dello smaltimanto dei rifiuti solidi, delle acque di scarico e simili	0,00%	0,00%	0,00%	0,00%	0,00%	0,00%	0,00%	0,00%	0,00%	0,00%	0,00%	0,00%	0,00%	0,00%	0,00%
OO921-Prodotti cinematografici e di video	0,00%	0,00%	0,00%	0,00%	0,00%	0,00%	0,00%	0,00%	0,00%	0,00%	0,00%	0,00%	0,00%	0,00%	0,04%
OO923-Prodotti delle attività di creazione artistica e letteraria	0,01%	0,01%	0,01%	0,01%	0,01%	0,01%	0,01%	0,01%	0,01%	0,03%	0,01%	0,02%	0,02%	0,01%	0,04%
OO930-Prodotti dei servizi di parrucchieri e di trattamenti estetici	0,00%	0,00%	0,00%	0,00%	0,00%	0,00%	0,00%	0,00%	0,00%	0,00%	0,00%	0,00%	0,00%	0,00%	0,00%
RR999-Merci dich. come provv. di bordo, merci naz. di rit. e resp., merci varie	0,00%	0,00%	0,00%	0,00%	0,00%	0,01%	0,00%	0,02%	1,02%	1,00%	3,27%	0,01%	0,00%	0,01%	0,01%
Totale	**100%**	**100%**	**100%**	**100%**	**100%**	**100%**	**100%**	**100%**	**100%**	**100%**	**100%**	**100%**	**100%**	**100%**	**100%**

* dati provvisori

Fonte: Elaborazione BMTI su dati ISTAT

Tabella C.11: incidenza delle importazioni della provincia di Cuneo sulle importazioni nazionali per settore merceologico

Incidenza percentuale della Provincia di Cuneo sulle importazioni nazionali per settori economici															
Settore	**1993**	**1994**	**1995**	**1996**	**1997**	**1998**	**1999**	**2000**	**2001**	**2002**	**2003**	**2004**	**2005**	**2006**	**2007 ***
AA011-Prodotti dell'agricoltura, dell'orticoltura e della floricoltura	5,72%	5,43%	6,10%	6,41%	5,63%	5,31%	5,84%	5,91%	5,54%	5,29%	5,39%	6,18%	6,35%	6,10%	5,16%
AA012-Animali vivi e prodotti di origine animale	5,48%	4,96%	5,09%	4,19%	4,40%	4,87%	5,45%	5,23%	4,99%	5,77%	5,45%	5,73%	6,00%	6,31%	6,65%
AA020-Prodotti della silvicoltura	5,91%	5,45%	5,79%	6,03%	4,79%	5,15%	5,04%	4,65%	4,53%	6,63%	8,13%	7,72%	7,86%	7,65%	8,31%
BB050-Pesci ed altri prodotti della pesca	0,04%	0,06%	0,20%	0,08%	0,03%	0,03%	0,04%	0,04%	0,04%	0,05%	0,01%	0,03%	0,05%	0,07%	0,08%
CA101-Carbon fossile	0,00%	0,00%	0,00%	0,34%	0,00%	0,00%	0,00%	0,00%	0,00%	0,00%	0,00%	0,00%	0,00%	0,00%	0,00%
CA102-Lignite	0,00%	0,00%	0,00%	0,00%	0,00%	0,00%	0,08%	0,00%	1,24%	0,49%	0,00%	0,00%	0,00%	0,00%	0,10%
CA103-Torba	0,10%	0,11%	0,23%	0,32%	0,16%	0,36%	0,49%	0,20%	0,28%	0,14%	0,26%	0,26%	0,29%	0,41%	0,42%
CA111-Petrolio greggio e gas naturale	0,00%	0,00%	0,00%	0,00%	0,00%	0,00%	0,00%	0,00%	0,00%	0,00%	0,00%	0,00%	0,00%	0,00%	0,00%
CA120-Minerali di uranio e di torio	0,00%	0,00%	0,00%	-	0,00%	0,00%	0,00%	0,00%	0,00%	0,00%	-	0,00%	-	0,00%	0,00%
CB131-Minerali di ferro	0,00%	0,00%	0,00%	0,00%	0,00%	0,00%	0,00%	0,00%	0,00%	0,00%	0,00%	0,00%	0,00%	0,00%	0,00%
CB132-Minerali di metalli non ferrosi, esclusi i minerali di uranio e di torio	0,05%	0,01%	0,01%	0,03%	0,08%	0,11%	0,12%	0,13%	0,09%	0,09%	0,12%	0,05%	0,03%	0,04%	0,12%
CB141-Pietre	0,14%	0,17%	0,19%	0,31%	0,42%	0,50%	0,80%	0,52%	0,55%	0,72%	0,45%	0,21%	0,28%	0,19%	0,44%
CB142-Ghiaia,sabbia e argilla	2,94%	3,55%	1,92%	1,95%	1,34%	1,15%	1,48%	1,29%	1,17%	2,63%	3,84%	2,80%	3,49%	3,14%	3,23%
CB143-Minerali per le industrie chimiche e concimi	1,38%	0,61%	0,57%	0,54%	0,52%	0,61%	0,48%	0,44%	0,12%	0,16%	0,21%	0,56%	0,45%	0,22%	0,27%
CB144-Sale	0,44%	0,23%	0,31%	0,48%	0,70%	1,03%	0,99%	0,78%	0,51%	0,55%	0,59%	0,45%	0,51%	0,40%	0,46%
CB145-Altri prodotti delle miniere e delle cave n.c.a.	0,63%	0,51%	0,71%	0,75%	0,70%	0,78%	0,87%	0,86%	0,80%	0,83%	1,13%	1,61%	1,64%	2,12%	4,55%
DA151-Carni e prodotti a base di carne	0,17%	0,19%	0,16%	0,14%	0,26%	0,45%	0,22%	0,25%	0,40%	0,32%	0,35%	0,41%	0,51%	0,48%	0,46%
DA152-Pesci conservati e trasformati e prodotti a base di pesce	0,26%	0,28%	0,25%	0,26%	0,22%	0,22%	0,28%	0,22%	0,16%	0,17%	0,23%	0,20%	0,16%	0,16%	0,17%
DA153-Preparati e conserve di frutta e di ortaggi	2,45%	1,60%	1,75%	1,36%	2,12%	2,01%	1,75%	1,69%	1,60%	1,30%	1,22%	1,38%	1,48%	1,02%	1,34%
DA154-Oli e grassi vegetali e animali	2,72%	2,50%	3,02%	3,07%	2,78%	3,64%	2,84%	2,94%	2,63%	2,70%	2,55%	2,20%	0,79%	0,54%	0,98%
DA155-Prodotti lattiero-caseari e gelati	3,60%	3,40%	4,02%	3,96%	4,09%	3,55%	3,27%	3,04%	3,16%	3,20%	3,10%	3,13%	3,19%	1,53%	3,61%
DA156-Prodotti della macinazione, amidi e fecole	2,25%	2,70%	3,99%	4,12%	3,31%	3,36%	3,37%	3,08%	3,57%	3,42%	3,65%	3,66%	4,06%	3,21%	3,33%
DA157-Alimenti per animali	8,37%	6,91%	5,65%	5,12%	4,58%	4,86%	4,46%	5,56%	5,44%	5,63%	4,93%	4,32%	4,21%	4,55%	3,45%
DA158-Altri prodotti alimentari	6,37%	5,72%	6,06%	5,87%	5,12%	3,90%	2,75%	3,04%	3,10%	3,25%	3,56%	3,61%	3,70%	5,90%	6,99%
DA159-Bevande	1,49%	0,52%	0,82%	1,31%	1,76%	2,64%	2,55%	2,83%	1,70%	2,87%	4,03%	4,15%	5,86%	5,43%	5,90%
DA160-Tabacco e prodotti a base di tabacco	0,00%	0,00%	0,00%	0,00%	0,00%	0,00%	0,00%	0,00%	0,00%	0,00%	0,00%	0,00%	0,00%	0,00%	0,00%
DB171-Filati di fibre tessili	0,92%	0,77%	0,85%	0,96%	0,75%	0,73%	0,57%	1,16%	1,26%	0,96%	0,77%	0,90%	1,52%	0,78%	0,64%
DB172-Tessuti	2,31%	3,12%	3,79%	3,30%	3,16%	2,83%	2,44%	2,55%	2,46%	2,58%	2,72%	2,77%	2,90%	3,21%	2,72%
DB174-Manufatti tessili confezionati, esclusi gli articoli di vestiario	0,42%	0,32%	0,50%	0,43%	0,50%	0,36%	0,36%	0,46%	0,50%	0,51%	0,55%	0,50%	0,49%	0,47%	0,36%
DB175-Altri prodotti tessili	1,73%	1,85%	1,93%	1,80%	1,98%	1,93%	1,80%	1,75%	1,90%	2,05%	2,69%	2,79%	2,66%	3,10%	2,43%
DB176-Tessuti a maglia	1,35%	2,02%	1,73%	2,48%	3,73%	3,03%	3,03%	3,56%	3,93%	4,59%	6,23%	6,73%	6,62%	9,29%	10,15%
DB177-Articoli di maglieria	0,17%	0,23%	0,72%	0,52%	0,44%	0,67%	0,79%	1,16%	1,02%	1,33%	1,22%	1,22%	1,23%	1,18%	1,15%
DB181-Indumenti in pelle	0,16%	0,44%	0,27%	0,29%	0,26%	0,36%	0,66%	0,31%	0,29%	1,25%	1,22%	0,70%	0,82%	0,53%	0,49%
DB182-Articoli di abbigliamento in tessuto e accessori (esclusi quelli in pelle e pellicce)	2,23%	2,04%	3,17%	2,89%	2,53%	2,48%	2,43%	2,23%	2,34%	2,14%	1,86%	1,87%	1,80%	1,93%	1,88%
DB183-Pellicce, articoli in pelliccia	0,18%	0,17%	0,24%	0,12%	0,05%	0,22%	0,21%	0,10%	0,03%	0,15%	0,40%	0,12%	0,13%	0,08%	0,23%
DC191-Cuoio (esclusi indumenti)	0,10%	0,07%	0,08%	0,02%	0,05%	0,11%	0,12%	0,07%	0,05%	0,04%	0,02%	0,04%	0,06%	0,04%	0,09%
DC192-Articoli da viaggio, borse, marocchineria e selleria	0,49%	0,25%	0,45%	0,34%	0,52%	0,25%	0,30%	0,21%	0,21%	0,18%	0,31%	0,45%	0,46%	0,40%	0,34%
DC193-Calzature	1,01%	1,28%	1,52%	1,23%	0,98%	1,00%	0,83%	0,82%	0,60%	0,54%	0,60%	0,68%	0,81%	0,79%	0,89%
DD201-Legno tagliato, piallato e/o trattato	1,73%	1,58%	1,63%	1,80%	1,50%	1,64%	1,73%	1,79%	1,93%	2,05%	2,02%	2,03%	2,22%	2,30%	2,28%
DD202-Fogli da impiallacciatura; pannelli di legno e simili	2,74%	2,21%	2,36%	1,91%	2,09%	2,13%	1,70%	1,74%	1,66%	1,84%	2,01%	1,91%	1,94%	1,77%	1,24%
DD203-Prodotti di carpenteria in legno e di falegnameria per l'edilizia	1,44%	1,46%	1,19%	0,87%	1,27%	1,40%	1,86%	0,93%	0,86%	1,03%	1,15%	1,11%	1,24%	1,28%	1,29%
DD204-Imballaggi in legno	4,96%	4,70%	4,17%	4,90%	4,71%	5,17%	4,21%	4,33%	4,14%	3,15%	2,32%	3,07%	3,31%	3,69%	3,88%
DD205-Altri prodotti in legno, in sughero e materiali da intreccio	2,68%	3,07%	3,24%	2,56%	3,07%	3,29%	3,00%	2,57%	2,48%	2,88%	2,71%	2,64%	3,52%	3,20%	2,58%
DE211-Pasta da carta, carta e cartone	3,01%	2,21%	2,21%	2,06%	2,24%	2,27%	2,72%	2,70%	2,81%	4,86%	4,92%	3,81%	4,06%	4,10%	3,53%
DE212-Articoli di carta e di cartone	0,60%	0,75%	0,87%	0,99%	1,24%	1,14%	1,87%	2,43%	2,54%	3,66%	4,46%	3,76%	3,01%	2,82%	2,58%
DE221-Libri, giornali ed altri stampati; supporti sonori registrati	0,22%	0,15%	0,14%	0,16%	0,34%	0,45%	0,70%	1,37%	0,39%	0,22%	0,33%	0,34%	0,38%	0,46%	0,38%
DE222-Altri articoli di stampa	0,21%	0,53%	0,81%	0,69%	0,99%	0,58%	0,44%	0,34%	0,60%	0,73%	0,39%	0,27%	0,34%	0,86%	0,87%
DF231-Prodotti di cokeria	0,05%	0,05%	0,03%	0,03%	0,03%	0,02%	0,01%	0,04%	0,04%	0,02%	0,01%	0,01%	0,02%	0,02%	0,04%
DF232-Prodotti petroliferi raffinati	0,02%	0,03%	0,05%	0,07%	0,05%	0,06%	0,06%	0,04%	0,05%	0,05%	0,05%	0,06%	0,08%	0,14%	0,12%
DF233-Combustibili nucleari	0,00%	0,00%	0,00%	0,00%	0,00%	0,02%	0,01%	0,02%	0,00%	0,00%	0,01%	0,00%	0,00%	0,00%	0,00%
DG241-Prodotti chimici di base	0,76%	0,77%	0,95%	0,98%	0,97%	1,07%	0,80%	0,77%	0,83%	0,90%	0,91%	0,96%	1,07%	1,18%	1,16%
DG242-Fitofarmaci ed altri prodotti chimici per l'agricoltura	0,05%	0,08%	0,16%	0,18%	0,26%	0,30%	0,10%	0,18%	0,19%	0,16%	0,25%	0,29%	0,20%	0,19%	0,25%
DG243-Pitture, vernici e smalti, inchiostri da stampa e mastici	0,96%	1,02%	1,01%	0,81%	0,74%	0,76%	0,71%	0,48%	0,48%	0,54%	0,59%	0,47%	0,59%	0,65%	0,65%
DG244-Prodotti farmaceutici e prodotti chimici e botanici per usi medicinali	0,38%	0,39%	0,04%	0,14%	0,07%	0,03%	0,03%	0,04%	0,04%	0,04%	0,04%	0,03%	0,03%	0,03%	0,03%
DG245-Saponi e detergenti, prodotti per la pulizia e la lucidatura; profumi ecc.	0,10%	0,11%	0,26%	0,43%	0,24%	0,20%	0,17%	0,13%	0,10%	0,13%	0,13%	0,16%	0,17%	0,15%	0,19%
DG246-Altri prodotti chimici	0,34%	0,53%	0,64%	0,80%	0,67%	0,49%	0,57%	0,54%	0,54%	0,66%	0,61%	0,84%	0,99%	1,17%	1,09%
DG247-Fibre sintetiche e artificiali	1,14%	1,56%	2,02%	1,20%	1,26%	1,50%	1,14%	1,16%	1,06%	0,93%	0,97%	0,89%	0,91%	0,77%	0,83%

(SEGUE)

	1993	1994	1995	1996	1997	1998	1999	2000	2001	2002	2003	2004	2005	2006	2007 *
DH251-Articoli in gomma	2,67%	3,76%	3,83%	3,30%	3,16%	3,47%	3,99%	4,08%	3,35%	2,47%	2,45%	2,35%	2,16%	2,38%	2,37%
DH252-Articoli in materie plastiche	1,22%	1,40%	1,79%	2,09%	1,64%	1,54%	1,39%	1,35%	1,45%	1,31%	1,33%	1,32%	1,38%	1,25%	1,46%
DI261-Vetro e prodotti in vetro	2,64%	3,07%	3,79%	3,01%	3,24%	3,74%	5,43%	7,16%	6,95%	7,19%	6,72%	6,13%	6,70%	6,18%	6,45%
DI262-Prodotti ceramici non refrattari, non destinati all'edilizia;prod. ceramici	1,13%	0,87%	1,07%	1,16%	0,96%	1,00%	1,16%	0,88%	0,77%	1,57%	0,74%	0,91%	0,83%	0,82%	0,87%
DI263-Piastrelle in ceramica per pavimenti e rivestimenti	1,23%	0,96%	0,86%	0,81%	0,70%	0,91%	0,66%	0,72%	0,75%	0,77%	0,39%	0,36%	0,58%	0,56%	0,62%
DI264-Mattoni, tegole ed altri prodotti per l'edilizia, in terracotta	0,08%	0,01%	0,17%	0,34%	2,16%	1,13%	2,00%	2,16%	1,99%	2,44%	1,40%	1,46%	1,20%	1,40%	2,13%
DI265-Cemento, calce e gesso	0,09%	0,05%	0,12%	0,16%	0,14%	0,27%	0,12%	0,09%	0,07%	0,08%	1,14%	2,47%	2,88%	3,50%	3,74%
DI266-Prodotti in calcestruzzo, cemento o gesso	0,19%	0,84%	1,64%	2,69%	2,40%	1,78%	1,96%	1,90%	2,49%	1,53%	1,78%	1,63%	1,28%	1,97%	1,21%
DI267-Pietre da taglio o da costruzione, modellate e finite	1,28%	1,26%	3,52%	5,10%	5,30%	5,88%	3,00%	3,40%	5,98%	5,49%	6,23%	7,92%	8,18%	5,96%	3,56%
DI268-Altri prodotti in minerali non metalliferi	4,51%	4,02%	4,19%	3,90%	4,08%	4,01%	3,32%	3,33%	2,57%	2,20%	2,08%	1,71%	1,21%	1,04%	0,87%
DJ271-Prodotti della siderurgia	0,90%	0,80%	0,70%	0,74%	0,58%	0,62%	1,05%	1,08%	1,14%	1,16%	1,13%	1,02%	1,04%	0,79%	0,64%
DJ272-Tubi	0,08%	0,14%	0,14%	0,15%	0,18%	0,24%	0,23%	0,19%	0,27%	0,27%	0,15%	0,16%	0,23%	0,26%	0,24%
DJ273-Altri prodotti della trasformazione del ferro e dell'acciaio	0,20%	0,32%	0,20%	0,35%	0,17%	0,15%	0,21%	0,47%	0,43%	0,62%	0,67%	0,54%	0,71%	0,49%	0,37%
DJ274-Metalli di base non ferrosi	0,31%	0,31%	0,35%	0,42%	0,32%	0,36%	0,39%	0,34%	0,34%	0,36%	0,40%	0,37%	0,35%	0,35%	0,36%
DJ281-Elementi da costruzione in metallo	0,34%	1,07%	0,55%	0,66%	0,33%	0,80%	0,52%	2,23%	2,03%	0,21%	0,18%	0,20%	0,31%	0,47%	0,37%
DJ282-Cisterne, serbatoi e contenitori in metallo; rad. e cald. per risc.	0,09%	0,05%	0,18%	0,38%	0,41%	0,38%	1,13%	2,14%	1,91%	1,91%	1,56%	2,55%	2,32%	1,73%	1,51%
DJ283-Generatori di vapore	0,00%	0,00%	0,00%	0,00%	0,82%	0,00%	0,00%	0,00%	0,07%	0,00%	0,09%	0,09%	0,25%	0,22%	0,03%
DJ286-Articoli di coltelleria, utensili e oggetti diversi, in metallo	0,55%	0,63%	0,68%	0,52%	0,57%	0,50%	0,56%	0,49%	0,45%	0,52%	0,51%	0,54%	0,51%	0,54%	0,50%
DJ287-Altri prodotti in metallo	1,18%	1,31%	1,68%	1,68%	1,87%	2,16%	1,99%	1,93%	1,86%	1,98%	2,07%	1,98%	1,97%	1,87%	1,69%
DK291-Macc. e app. per la prod. e l'imp. di en. mecc., escl. motori	0,51%	0,56%	0,54%	0,58%	0,51%	0,58%	0,64%	0,63%	0,66%	0,68%	0,67%	0,79%	0,81%	0,92%	1,01%
DK292-Altre macchine di impiego generale	0,51%	0,62%	0,58%	0,42%	0,57%	0,61%	0,62%	0,52%	1,16%	0,56%	0,48%	0,53%	0,60%	0,82%	0,96%
DK293-Macchine per l'agricoltura e la silvicoltura	1,30%	1,16%	0,92%	1,08%	0,81%	0,72%	0,91%	0,66%	0,78%	1,19%	0,67%	0,97%	0,93%	1,05%	1,25%
DK294-Macchine utensili	0,41%	0,50%	0,61%	0,50%	0,46%	0,58%	0,51%	0,57%	0,62%	0,65%	0,72%	0,65%	0,59%	0,70%	0,84%
DK295-Altre macchine per impieghi speciali	1,33%	1,35%	1,28%	1,45%	1,52%	1,26%	0,96%	1,02%	3,78%	1,13%	1,30%	1,22%	1,19%	1,44%	1,29%
DK296-Armi, sistemi d'arma e munizioni	0,32%	0,13%	0,00%	0,00%	0,06%	0,00%	0,00%	0,04%	0,01%	0,02%	0,03%	0,01%	0,01%	0,01%	0,01%
DK297-Apparecchi per uso domestico	0,18%	0,21%	0,24%	0,37%	0,33%	0,20%	0,26%	0,20%	0,23%	0,22%	0,25%	0,26%	0,27%	0,23%	0,24%
DL300-Macchine per ufficio, elaboratori ed apparecchiature per sistemi informatici	0,03%	0,03%	0,01%	0,03%	0,02%	0,02%	0,13%	0,07%	0,07%	0,06%	0,19%	0,43%	0,50%	0,53%	0,64%
DL311-Motori, generatori e trasformatori elettrici	0,06%	0,09%	0,10%	0,15%	0,09%	0,14%	0,20%	0,23%	0,21%	0,16%	0,22%	0,21%	0,28%	0,59%	0,63%
DL312-Apparecchiature per la distribuzione e il controllo dell'elettricità	0,08%	0,11%	0,10%	0,12%	0,11%	0,13%	0,17%	0,16%	0,11%	0,18%	0,14%	0,21%	0,28%	0,36%	0,36%
DL313-Fili e cavi isolati	0,50%	0,67%	0,63%	0,37%	0,46%	0,49%	0,49%	0,53%	0,52%	0,61%	0,76%	0,66%	0,65%	0,63%	0,69%
DL314-Pile e accumulatori elettrici	0,03%	0,01%	0,00%	0,05%	0,00%	0,02%	0,02%	0,01%	0,01%	0,11%	0,12%	0,25%	0,41%	0,38%	0,29%
DL315-Apparecchi di illuminazione e lampade elettriche	0,06%	0,06%	0,08%	0,17%	0,10%	0,09%	0,12%	0,18%	0,22%	0,24%	0,27%	0,35%	0,31%	0,31%	0,31%
DL316-Apparecchi elettrici n.c.a.	0,09%	0,11%	0,19%	0,16%	0,21%	0,20%	0,12%	0,18%	0,29%	0,43%	0,44%	0,44%	0,36%	0,35%	0,35%
DL321-Valvole e tubi elettronici ed altri componenti elettronici	0,02%	0,01%	0,01%	0,01%	1,97%	0,41%	0,49%	0,02%	0,04%	0,06%	0,12%	0,10%	0,13%	0,31%	0,23%
DL322-Apparecchi trasm. per la radiodiff. e la telev. e app. per telef.	0,02%	0,01%	0,04%	0,03%	0,00%	0,01%	0,07%	0,13%	0,07%	0,10%	0,19%	0,11%	0,04%	0,06%	0,08%
DL323-Apparecc. per la radiodiff. e la televis.; appar. per la registr. e la ripr. di suono o imm.	0,08%	0,02%	0,02%	0,03%	0,02%	0,04%	0,05%	0,03%	0,05%	0,07%	0,24%	0,42%	0,38%	0,55%	0,51%
DL331-Apparecchi medicali e chirurgici e apparecchi ortopedici	0,16%	0,06%	0,08%	0,09%	0,15%	0,12%	0,11%	0,15%	0,11%	0,13%	0,15%	0,20%	0,16%	0,22%	0,21%
DL332-Strumenti ed apparecchi di misurazione, di controllo, di prova, di navigazione e simili	0,11%	0,17%	0,21%	0,44%	0,32%	0,34%	0,21%	0,22%	0,20%	0,17%	0,19%	0,28%	0,25%	0,30%	0,30%
DL334-Strumenti ottici e attrezzature fotografiche	0,01%	0,19%	0,32%	0,50%	0,04%	0,07%	0,10%	0,09%	0,05%	0,10%	0,30%	0,27%	0,12%	0,07%	0,04%
DL335-Orologi	0,11%	0,06%	0,06%	0,03%	0,06%	0,04%	0,05%	0,05%	0,05%	0,10%	0,09%	0,07%	0,06%	0,07%	0,11%
DM341-Autoveicoli	0,14%	0,31%	0,38%	0,32%	0,28%	0,35%	0,39%	0,34%	0,32%	0,31%	0,31%	0,39%	0,54%	0,60%	0,64%
DM342-Carrozzerie per autoveicoli; rimorchi e semirimorchi	2,24%	4,12%	4,67%	4,17%	3,69%	5,10%	3,13%	3,75%	3,80%	3,32%	3,27%	3,23%	3,96%	2,96%	2,77%
DM343-Parti ed accessori per autoveicoli e loro motori	1,02%	0,71%	0,77%	0,68%	0,76%	0,82%	0,80%	0,70%	0,73%	0,76%	0,89%	1,04%	1,00%	0,84%	0,51%
DM351-Navi e imbarcazioni	0,00%	0,02%	0,27%	0,02%	0,01%	0,00%	0,00%	0,05%	0,00%	0,04%	0,00%	0,00%	0,01%	0,12%	0,03%
DM352-Locomotive, anche da manovra, e materiale rotabile ferrotranviario	4,67%	7,82%	4,74%	29,40%	5,59%	7,63%	8,72%	12,51%	12,78%	13,41%	10,57%	24,86%	25,23%	18,10%	17,63%
DM353-Aeromobili e veicoli spaziali	0,00%	0,10%	0,22%	0,03%	0,01%	0,01%	0,02%	0,01%	0,02%	0,00%	0,00%	0,01%	0,02%	0,01%	0,03%
DM354-Cicli e motocicli	1,58%	2,07%	1,85%	1,59%	1,25%	1,12%	0,97%	0,90%	0,87%	1,26%	1,14%	1,41%	1,83%	1,93%	2,08%
DM355-Altri mezzi di trasporto n.c.a.	0,26%	0,76%	1,19%	1,83%	1,32%	1,20%	1,07%	0,87%	3,57%	1,05%	1,28%	1,42%	0,99%	0,69%	0,41%
DN361-Mobili	0,78%	0,85%	0,67%	0,73%	0,46%	0,48%	0,49%	0,53%	0,47%	0,48%	0,71%	0,69%	0,55%	0,62%	0,55%
DN362-Gioielli e articoli di oreficeria	0,07%	0,08%	0,05%	0,05%	0,06%	0,05%	0,03%	0,04%	0,03%	0,05%	0,03%	0,04%	0,03%	0,03%	0,02%
DN363-Strumenti musicali	1,24%	1,24%	1,12%	1,23%	1,59%	1,84%	2,10%	1,09%	1,36%	1,81%	1,90%	1,76%	2,24%	1,78%	2,61%
DN364-Articoli sportivi	0,25%	0,15%	1,30%	2,51%	1,07%	1,34%	2,14%	2,35%	1,85%	2,01%	1,51%	1,54%	1,74%	1,14%	1,16%
DN365-Giochi e giocattoli	6,86%	8,34%	6,87%	6,27%	5,00%	4,18%	4,48%	3,77%	3,42%	3,79%	3,91%	5,06%	6,10%	7,12%	8,80%
DN366-Manufatti vari n.c.a.	1,97%	0,35%	0,53%	0,33%	0,37%	0,46%	0,39%	0,44%	0,35%	0,26%	0,29%	0,27%	0,33%	0,33%	0,25%
EE400-Energia elettrica e gas	0,00%	0,00%	0,00%	0,00%	0,00%	0,00%	0,00%	-	-	-	-	-	-	-	-
EE401-Energia elettrica	-	-	-	-	-	-	-	0,00%	0,00%	0,00%	0,00%	0,00%	0,00%	0,00%	0,00%
EE402-Gas	-	-	-	-	-	-	-	0,00%	-	-	0,00%	-	0,00%	0,00%	0,00%
KK722-Supporti informatici per fenomeni diversi dal suono e dall'immagine	0,00%	0,02%	0,00%	0,18%	0,10%	0,13%	0,16%	0,15%	0,09%	0,08%	0,02%	0,02%	0,09%	0,21%	0,82%
KK748-Altri prodotti delle attività professionali ed imprenditoriali	0,00%	0,15%	0,19%	0,43%	0,42%	0,47%	0,34%	0,05%	0,09%	0,07%	0,03%	0,03%	0,07%	0,02%	0,04%
OO900-Prodotti dello smaltimanto dei rifiuti solidi, delle acque di scarico e simili	-	-	-	-	-	-	-	-	-	0,00%	0,00%	0,00%	0,00%	0,00%	0,00%
OO921-Prodotti cinematografici e di video	0,00%	0,00%	0,00%	0,00%	0,09%	0,00%	0,00%	0,04%	0,00%	0,07%	0,11%	0,11%	0,17%	0,00%	0,27%
OO923-Prodotti delle attività di creazione artistica e letteraria	0,51%	0,53%	0,77%	0,55%	0,53%	0,46%	0,38%	0,37%	0,65%	0,42%	0,66%	0,84%	0,69%	0,48%	1,10%
OO930-Prodotti dei servizi di parrucchieri e di trattamenti estetici	0,00%	0,00%	0,00%	0,00%	0,00%	0,00%	0,00%	0,00%	0,00%	0,00%	0,00%	0,00%	0,00%	0,00%	0,00%
RR999-Merci dich. come provv. di bordo, merci naz. di rit. e resp., merci varie	0,19%	0,52%	0,28%	0,21%	0,16%	3,11%	0,86%	0,17%	1,13%	0,98%	1,58%	0,00%	0,00%	0,00%	0,01%
Totale	**1,04%**	**1,04%**	**1,13%**	**1,11%**	**1,03%**	**1,01%**	**0,97%**	**0,90%**	**0,96%**	**0,95%**	**0,99%**	**0,98%**	**0,98%**	**0,95%**	**0,96%**

* dati provvisori

Fonte: Elaborazione BMTI su dati ISTAT

Tabella C.12: incidenza dei settori merceologici sulle esportazioni della provincia di Cuneo

Incidenza dei settori economici sulle esportazioni totali della Provincia di Cuneo															
Settore	**1993**	**1994**	**1995**	**1996**	**1997**	**1998**	**1999**	**2000**	**2001**	**2002**	**2003**	**2004**	**2005**	**2006**	**2007 ***
AA011-Prodotti dell'agricoltura, dell'orticoltura e della floricoltura	3,71%	3,43%	2,93%	2,90%	3,45%	3,36%	3,30%	3,50%	3,60%	4,12%	4,55%	3,42%	3,42%	4,14%	4,57%
AA012-Animali vivi e prodotti di origine animale	0,02%	0,07%	0,09%	0,08%	0,04%	0,07%	0,07%	0,05%	0,04%	0,08%	0,10%	0,06%	0,07%	0,04%	0,03%
AA020-Prodotti della silvicoltura	0,01%	0,03%	0,01%	0,01%	0,01%	0,01%	0,02%	0,01%	0,01%	0,01%	0,00%	0,00%	0,00%	0,00%	0,00%
BB050-Pesci ed altri prodotti della pesca	0,00%	0,00%	0,00%	0,01%	0,00%	0,00%	0,00%	0,00%	0,00%	0,00%	0,00%	0,00%	0,00%	0,00%	0,00%
CA101-Carbon fossile	0,00%	0,00%	0,00%	0,00%	0,00%	0,00%	0,00%	0,00%	0,00%	0,00%	0,00%	0,00%	0,00%	0,00%	0,00%
CA102-Lignite	0,00%	0,00%	0,00%	0,00%	0,00%	0,00%	0,00%	0,00%	0,00%	0,00%	0,00%	0,00%	0,00%	0,00%	0,00%
CA103-Torba	0,00%	0,00%	0,00%	0,00%	0,00%	0,00%	0,00%	0,00%	0,00%	0,00%	0,00%	0,00%	0,00%	0,00%	0,00%
CA111-Petrolio greggio e gas naturale	0,00%	0,00%	0,00%	0,00%	0,00%	0,00%	0,00%	0,00%	0,16%	0,00%	0,00%	0,00%	0,00%	0,00%	0,00%
CA120-Minerali di uranio e di torio	0,00%	0,00%	0,00%	0,00%	0,00%	0,00%	0,00%	0,00%	0,00%	0,00%	0,00%	0,00%	0,00%	0,00%	0,00%
CB131-Minerali di ferro	0,00%	0,00%	0,00%	0,00%	0,00%	0,00%	0,00%	0,00%	0,00%	0,00%	0,00%	0,00%	0,00%	0,00%	0,00%
CB132-Minerali di metalli non ferrosi, esclusi i minerali di uranio e di torio	0,00%	0,00%	0,00%	0,00%	0,00%	0,00%	0,00%	0,00%	0,00%	0,00%	0,00%	0,00%	0,00%	0,00%	0,00%
CB141-Pietre	0,08%	0,07%	0,08%	0,10%	0,09%	0,09%	0,07%	0,08%	0,08%	0,09%	0,09%	0,12%	0,11%	0,12%	0,12%
CB142-Ghiaia,sabbia e argilla	0,00%	0,00%	0,00%	0,00%	0,01%	0,00%	0,01%	0,00%	0,02%	0,01%	0,00%	0,00%	0,00%	0,00%	0,00%
CB143-Minerali per le industrie chimiche e concimi	0,00%	0,00%	0,00%	0,00%	0,00%	0,00%	0,00%	0,00%	0,00%	0,00%	0,01%	0,00%	0,00%	0,00%	0,00%
CB144-Sale	0,00%	0,00%	0,00%	0,00%	0,00%	0,00%	0,00%	0,00%	0,00%	0,00%	0,00%	0,00%	0,00%	0,00%	0,00%
CB145-Altri prodotti delle miniere e delle cave n.c.a.	0,08%	0,07%	0,06%	0,06%	0,06%	0,08%	0,07%	0,07%	0,08%	0,09%	0,10%	0,12%	0,10%	0,09%	0,08%
DA151-Carni e prodotti a base di carne	0,03%	0,09%	0,06%	0,14%	0,32%	0,25%	0,19%	0,23%	0,17%	0,21%	0,26%	0,38%	0,37%	0,36%	0,37%
DA152-Pesci conservati e trasformati e prodotti a base di pesce	0,03%	0,04%	0,04%	0,03%	0,02%	0,01%	0,01%	0,00%	0,01%	0,00%	0,00%	0,00%	0,01%	0,01%	0,00%
DA153-Preparati e conserve di frutta e di ortaggi	0,70%	0,70%	0,67%	0,69%	0,72%	0,68%	0,73%	0,65%	0,76%	0,81%	0,46%	0,43%	0,47%	0,42%	0,30%
DA154-Oli e grassi vegetali e animali	1,11%	1,09%	1,12%	1,26%	0,97%	0,94%	0,92%	0,81%	0,77%	0,78%	0,85%	0,90%	0,80%	0,76%	0,86%
DA155-Prodotti lattiero-caseari e gelati	1,39%	1,64%	1,36%	1,23%	1,23%	1,09%	1,09%	0,72%	0,57%	0,59%	0,55%	0,64%	0,54%	0,42%	0,56%
DA156-Prodotti della macinazione, amidi e fecole	0,34%	0,48%	0,28%	0,42%	0,32%	0,31%	0,33%	0,13%	0,08%	0,45%	0,51%	0,67%	0,79%	0,84%	0,79%
DA157-Alimenti per animali	0,04%	0,05%	0,07%	0,06%	0,06%	0,09%	0,11%	0,12%	0,13%	0,17%	0,25%	0,24%	0,19%	0,22%	0,17%
DA158-Altri prodotti alimentari	17,49%	15,27%	17,83%	17,47%	15,79%	14,19%	13,02%	12,66%	13,94%	13,33%	12,93%	12,69%	12,72%	13,28%	12,81%
DA159-Bevande	7,52%	8,44%	7,24%	7,13%	7,62%	7,70%	8,16%	8,86%	8,16%	8,93%	8,15%	7,90%	8,58%	8,87%	9,24%
DA160-Tabacco e prodotti a base di tabacco	0,00%	0,00%	0,00%	0,00%	0,00%	0,00%	0,00%	0,00%	0,00%	0,00%	0,00%	0,00%	0,00%	0,00%	0,00%
DB171-Filati di fibre tessili	0,35%	0,47%	0,45%	0,30%	0,15%	0,10%	0,22%	0,28%	0,25%	0,26%	0,22%	0,16%	0,20%	0,22%	0,15%
DB172-Tessuti	5,82%	5,88%	5,90%	4,80%	4,90%	5,20%	4,71%	4,49%	4,47%	4,23%	3,48%	2,66%	2,21%	2,07%	1,85%
DB174-Manufatti tessili confezionati, esclusi gli articoli di vestiario	0,09%	0,08%	0,07%	0,05%	0,04%	0,04%	0,07%	0,08%	0,07%	0,06%	0,03%	0,03%	0,03%	0,03%	0,03%
DB175-Altri prodotti tessili	0,05%	0,04%	0,03%	0,04%	0,05%	0,08%	0,07%	0,09%	0,09%	0,09%	0,13%	0,12%	0,17%	0,22%	0,16%
DB176-Tessuti a maglia	1,17%	1,00%	0,88%	0,90%	1,17%	1,30%	1,30%	1,61%	1,57%	1,51%	1,52%	1,45%	1,17%	1,26%	1,54%
DB177-Articoli di maglieria	0,08%	0,13%	0,11%	0,10%	0,09%	0,15%	0,21%	0,28%	0,26%	0,22%	0,46%	0,49%	0,37%	0,35%	0,35%
DB181-Indumenti in pelle	0,02%	0,00%	0,00%	0,00%	0,00%	0,01%	0,00%	0,00%	0,01%	0,01%	0,03%	0,02%	0,01%	0,01%	0,01%
DB182-Articoli di abbigliamento in tessuto e accessori (esclusi quelli in pelle e pellicce)	4,20%	3,64%	3,28%	3,34%	3,33%	3,47%	3,29%	3,17%	3,36%	3,57%	3,22%	3,05%	2,75%	2,65%	2,41%
DB183-Pellicce, articoli in pelliccia	0,00%	0,00%	0,02%	0,00%	0,01%	0,01%	0,01%	0,01%	0,01%	0,01%	0,01%	0,00%	0,01%	0,01%	0,01%
DC191-Cuoio (esclusi indumenti)	0,07%	0,03%	0,03%	0,03%	0,04%	0,05%	0,04%	0,04%	0,03%	0,03%	0,03%	0,03%	0,14%	0,15%	0,20%
DC192-Articoli da viaggio, borse, marocchineria e selleria	0,03%	0,02%	0,01%	0,01%	0,02%	0,01%	0,02%	0,03%	0,04%	0,03%	0,03%	0,02%	0,02%	0,03%	0,02%
DC193-Calzature	0,47%	0,42%	0,47%	0,40%	0,38%	0,48%	0,41%	0,38%	0,33%	0,38%	0,43%	0,48%	0,41%	0,36%	0,37%
DD201-Legno tagliato, piallato e/o trattato	0,06%	0,08%	0,09%	0,08%	0,11%	0,12%	0,12%	0,13%	0,12%	0,12%	0,12%	0,12%	0,12%	0,10%	0,09%
DD202-Fogli da impiallacciatura; pannelli di legno e simili	0,30%	0,30%	0,28%	0,24%	0,27%	0,28%	0,25%	0,28%	0,22%	0,15%	0,14%	0,15%	0,14%	0,19%	0,15%
DD203-Prodotti di carpenteria in legno e di falegnameria per l'edilizia	0,04%	0,04%	0,09%	0,11%	0,09%	0,14%	0,14%	0,16%	0,24%	0,21%	0,19%	0,17%	0,16%	0,18%	0,19%
DD204-Imballaggi in legno	0,05%	0,08%	0,10%	0,17%	0,07%	0,07%	0,08%	0,09%	0,13%	0,19%	0,17%	0,10%	0,08%	0,09%	0,10%
DD205-Altri prodotti in legno, in sughero e materiali da intreccio	0,21%	0,23%	0,22%	0,22%	0,18%	0,19%	0,19%	0,14%	0,14%	0,13%	0,11%	0,10%	0,08%	0,08%	0,07%
DE211-Pasta da carta, carta e cartone	3,46%	3,36%	4,77%	2,73%	3,38%	3,83%	3,53%	3,28%	2,35%	3,66%	3,75%	3,90%	4,06%	3,75%	3,51%
DE212-Articoli di carta e di cartone	0,21%	0,29%	0,42%	0,37%	0,50%	0,52%	0,57%	0,57%	0,67%	1,03%	1,37%	1,26%	1,13%	1,08%	1,07%
DE221-Libri, giornali ed altri stampati; supporti sonori registrati	1,20%	1,14%	1,11%	1,16%	1,20%	1,28%	1,29%	1,17%	0,94%	0,83%	0,52%	0,36%	0,31%	0,20%	0,19%
DE222-Altri articoli di stampa	0,03%	0,03%	0,04%	0,05%	0,07%	0,11%	0,18%	0,28%	0,67%	0,61%	0,77%	0,66%	0,58%	0,66%	0,80%
DF231-Prodotti di cokeria	0,00%	0,00%	0,00%	0,00%	0,00%	0,00%	0,00%	0,00%	0,00%	0,00%	0,00%	0,00%	0,00%	0,00%	0,00%
DF232-Prodotti petroliferi raffinati	0,00%	0,00%	0,00%	0,00%	0,00%	0,02%	0,00%	0,00%	0,00%	0,00%	0,00%	0,00%	0,00%	0,00%	0,00%
DF233-Combustibili nucleari	0,00%	0,00%	0,00%	0,00%	0,00%	0,00%	0,00%	0,00%	0,00%	0,00%	0,00%	0,00%	0,00%	0,00%	0,00%
DG241-Prodotti chimici di base	1,41%	1,88%	2,13%	1,81%	1,69%	1,77%	2,13%	1,73%	1,65%	1,70%	1,66%	1,50%	1,69%	1,56%	1,50%
DG242-Fitofarmaci ed altri prodotti chimici per l'agricoltura	0,01%	0,01%	0,02%	0,01%	0,01%	0,01%	0,01%	0,01%	0,01%	0,02%	0,01%	0,01%	0,01%	0,01%	0,01%
DG243-Pitture, vernici e smalti, inchiostri da stampa e mastici	0,02%	0,09%	0,38%	0,29%	0,15%	0,12%	0,07%	0,04%	0,02%	0,03%	0,02%	0,03%	0,02%	0,02%	0,03%
DG244-Prodotti farmaceutici e prodotti chimici e botanici per usi medicinali	0,04%	0,12%	0,16%	0,19%	0,18%	0,16%	0,16%	0,16%	0,16%	0,13%	0,12%	0,11%	0,08%	0,06%	0,03%
DG245-Saponi e detergenti, prodotti per la pulizia e la lucidatura; profumi ecc.	0,03%	0,04%	0,02%	0,01%	0,01%	0,02%	0,02%	0,01%	0,01%	0,01%	0,01%	0,01%	0,05%	0,09%	0,11%
DG246-Altri prodotti chimici	0,67%	0,66%	0,80%	0,75%	1,01%	1,06%	1,07%	0,95%	1,00%	1,28%	1,26%	1,08%	1,08%	1,15%	1,03%
DG247-Fibre sintetiche e artificiali	0,36%	0,54%	0,51%	0,37%	0,54%	0,56%	0,42%	0,44%	0,39%	0,45%	0,41%	0,41%	0,39%	0,39%	0,40%

(SEGUE)

Settore	1993	1994	1995	1996	1997	1998	1999	2000	2001	2002	2003	2004	2005	2006	2007 *
DH251-Articoli in gomma	8,82%	9,44%	7,91%	8,58%	9,18%	9,97%	9,19%	7,49%	7,77%	5,98%	5,51%	6,15%	6,03%	6,54%	6,25%
DH252-Articoli in materie plastiche	4,30%	4,08%	4,10%	4,05%	3,95%	3,68%	3,60%	3,94%	3,68%	3,55%	3,39%	3,31%	3,29%	3,92%	3,86%
DI261-Vetro e prodotti in vetro	2,31%	2,08%	2,00%	1,73%	2,05%	2,36%	2,70%	3,22%	3,19%	3,28%	3,35%	2,71%	2,35%	2,22%	2,10%
DI262-Prodotti ceramici non refrattari, non destinati all'edilizia;prod. ceramici	0,19%	0,20%	0,18%	0,25%	0,22%	0,13%	0,12%	0,09%	0,07%	0,05%	0,04%	0,04%	0,05%	0,05%	0,04%
DI263-Piastrelle in ceramica per pavimenti e rivestimenti	0,24%	0,25%	0,29%	0,23%	0,18%	0,18%	0,17%	0,16%	0,14%	0,16%	0,12%	0,11%	0,13%	0,12%	0,11%
DI264-Mattoni, tegole ed altri prodotti per l'edilizia, in terracotta	0,02%	0,00%	0,01%	0,02%	0,00%	0,00%	0,00%	0,00%	0,00%	0,00%	0,00%	0,00%	0,00%	0,00%	0,00%
DI265-Cemento, calce e gesso	0,01%	0,01%	0,01%	0,01%	0,01%	0,03%	0,04%	0,03%	0,02%	0,03%	0,04%	0,04%	0,05%	0,07%	0,10%
DI266-Prodotti in calcestruzzo, cemento o gesso	0,04%	0,04%	0,04%	0,02%	0,04%	0,01%	0,02%	0,08%	0,04%	0,06%	0,03%	0,05%	0,04%	0,05%	0,07%
DI267-Pietre da taglio o da costruzione, modellate e finite	0,08%	0,07%	0,08%	0,06%	0,04%	0,04%	0,04%	0,05%	0,04%	0,05%	0,04%	0,04%	0,04%	0,05%	0,06%
DI268-Altri prodotti in minerali non metalliferi	0,58%	0,65%	0,70%	0,56%	0,56%	0,50%	0,52%	0,57%	0,58%	0,54%	0,52%	0,57%	0,55%	0,55%	0,50%
DJ271-Prodotti della siderurgia	1,75%	1,02%	0,98%	0,71%	0,63%	0,85%	0,64%	0,63%	0,63%	0,44%	0,38%	0,42%	0,65%	0,56%	0,59%
DJ272-Tubi	1,60%	1,84%	1,79%	1,39%	1,31%	1,25%	1,25%	1,32%	1,05%	1,19%	1,33%	2,29%	2,09%	2,02%	2,09%
DJ273-Altri prodotti della trasformazione del ferro e dell'acciaio	0,19%	0,12%	0,10%	0,09%	0,08%	0,10%	0,12%	0,11%	0,11%	0,28%	0,30%	0,33%	0,37%	0,33%	0,37%
DJ274-Metalli di base non ferrosi	0,04%	0,04%	0,05%	0,06%	0,05%	0,04%	0,04%	0,06%	0,07%	0,06%	0,03%	0,07%	0,07%	0,12%	0,08%
DJ281-Elementi da costruzione in metallo	0,18%	0,22%	0,21%	0,21%	0,17%	0,23%	0,23%	0,24%	0,18%	0,20%	0,20%	0,30%	0,43%	0,36%	0,38%
DJ282-Cisterne, serbatoi e contenitori in metallo; rad. e cald. per risc.	0,19%	0,21%	0,23%	0,28%	0,45%	0,44%	0,41%	0,42%	0,39%	0,38%	0,40%	0,33%	0,24%	0,20%	0,32%
DJ283-Generatori di vapore	0,00%	0,00%	0,01%	0,00%	0,02%	0,01%	0,00%	0,00%	0,00%	0,01%	0,00%	0,00%	0,00%	0,00%	0,00%
DJ286-Articoli di coltelleria, utensili e oggetti diversi, in metallo	0,18%	0,15%	0,19%	0,20%	0,15%	0,17%	0,23%	0,26%	0,27%	0,28%	0,35%	0,27%	0,27%	0,24%	0,19%
DJ287-Altri prodotti in metallo	0,69%	0,93%	1,03%	0,92%	1,23%	1,32%	1,25%	1,35%	1,43%	1,52%	1,50%	1,51%	1,61%	1,64%	1,49%
DK291-Macc. e app. per la prod. e l'imp. di en. mecc., escl. motori	0,98%	0,96%	0,92%	0,92%	0,88%	0,88%	0,80%	0,92%	0,75%	0,56%	0,59%	0,70%	0,75%	0,85%	0,80%
DK292-Altre macchine di impiego generale	0,94%	1,10%	0,92%	1,30%	1,61%	1,85%	1,73%	1,55%	1,51%	1,37%	1,29%	1,56%	1,44%	1,71%	1,97%
DK293-Macchine per l'agricoltura e la silvicoltura	0,92%	1,23%	1,14%	1,04%	1,08%	1,16%	1,36%	1,23%	1,14%	1,27%	1,28%	1,39%	1,31%	1,29%	1,33%
DK294-Macchine utensili	0,98%	1,13%	1,24%	1,37%	1,50%	1,27%	1,61%	1,68%	1,70%	1,57%	1,87%	2,17%	2,18%	1,87%	1,98%
DK295-Altre macchine per impieghi speciali	4,47%	4,17%	3,80%	4,50%	4,74%	3,99%	4,05%	4,13%	4,03%	4,05%	4,33%	4,29%	4,59%	5,06%	4,60%
DK296-Armi, sistemi d'arma e munizioni	0,00%	0,00%	0,00%	0,00%	0,00%	0,00%	0,00%	0,00%	0,00%	0,00%	0,00%	0,00%	0,00%	0,00%	0,00%
DK297-Apparecchi per uso domestico	0,29%	0,33%	0,29%	0,42%	0,60%	0,55%	0,44%	0,45%	0,34%	0,45%	0,53%	0,42%	0,39%	0,54%	0,45%
DL300-Macchine per ufficio, elaboratori ed apparecchiature per sistemi informatici	0,18%	0,21%	0,14%	0,10%	0,11%	0,17%	0,17%	0,12%	0,13%	0,14%	0,10%	0,09%	0,08%	0,08%	0,09%
DL311-Motori, generatori e trasformatori elettrici	0,16%	0,50%	0,60%	0,61%	0,33%	0,36%	0,34%	0,38%	0,40%	0,40%	0,37%	0,45%	0,40%	0,42%	0,46%
DL312-Apparecchiature per la distribuzione e il controllo dell'elettricità	0,18%	0,36%	0,35%	0,32%	0,40%	0,58%	0,81%	0,87%	0,67%	0,61%	0,54%	0,60%	0,79%	0,90%	0,91%
DL313-Fili e cavi isolati	0,03%	0,06%	0,10%	0,15%	0,19%	0,21%	0,23%	0,29%	0,26%	0,25%	0,27%	0,39%	0,31%	0,49%	0,45%
DL314-Pile e accumulatori elettrici	0,00%	0,00%	0,00%	0,00%	0,00%	0,00%	0,00%	0,00%	0,00%	0,00%	0,00%	0,00%	0,00%	0,00%	0,02%
DL315-Apparecchi di illuminazione e lampade elettriche	0,01%	0,02%	0,02%	0,02%	0,02%	0,01%	0,01%	0,03%	0,05%	0,05%	0,05%	0,05%	0,04%	0,04%	0,04%
DL316-Apparecchi elettrici n.c.a.	0,30%	0,10%	0,13%	0,15%	0,16%	0,13%	0,12%	0,14%	0,17%	0,19%	0,18%	0,20%	0,11%	0,10%	0,15%
DL321-Valvole e tubi elettronici ed altri componenti elettronici	0,03%	0,01%	0,01%	0,01%	0,01%	0,02%	0,34%	0,02%	0,02%	0,02%	0,01%	0,01%	0,02%	0,01%	0,03%
DL322-Apparecchi trasm. per la radiodiff. e la telev. e app. per telef.	0,00%	0,00%	0,00%	0,00%	0,00%	0,00%	0,00%	0,01%	0,10%	0,13%	0,01%	0,00%	0,00%	0,01%	0,02%
DL323-Apparecc. per la radiodiff. e la televis.; appar. per la registr. e la ripr. di suono o imm.	0,01%	0,01%	0,01%	0,02%	0,02%	0,04%	0,02%	0,02%	0,01%	0,02%	0,04%	0,02%	0,02%	0,02%	0,02%
DL331-Apparecchi medicali e chirurgici e apparecchi ortopedici	0,02%	0,02%	0,02%	0,02%	0,03%	0,03%	0,01%	0,01%	0,02%	0,02%	0,01%	0,01%	0,01%	0,02%	0,03%
DL332-Strumenti ed apparecchi di misurazione, di controllo, di prova, di navigazione e simili	0,09%	0,16%	0,12%	0,37%	0,38%	0,38%	0,33%	0,39%	0,42%	0,46%	0,38%	0,22%	0,19%	0,18%	0,17%
DL334-Strumenti ottici e attrezzature fotografiche	0,03%	0,02%	0,01%	0,00%	0,00%	0,02%	0,02%	0,01%	0,00%	0,00%	0,00%	0,01%	0,00%	0,01%	0,00%
DL335-Orologi	0,07%	0,06%	0,05%	0,03%	0,02%	0,05%	0,03%	0,03%	0,03%	0,05%	0,06%	0,03%	0,02%	0,02%	0,02%
DM341-Autoveicoli	2,77%	3,18%	3,59%	3,54%	3,33%	3,60%	4,21%	4,46%	4,72%	4,38%	3,65%	4,26%	4,65%	5,42%	6,58%
DM342-Carrozzerie per autoveicoli; rimorchi e semirimorchi	1,98%	2,24%	2,47%	2,26%	2,20%	2,15%	1,58%	1,44%	1,42%	1,14%	1,09%	1,18%	1,40%	1,55%	2,07%
DM343-Parti ed accessori per autoveicoli e loro motori	3,89%	3,77%	3,90%	4,35%	4,97%	5,44%	5,80%	6,67%	6,22%	6,72%	6,91%	7,60%	8,11%	8,33%	8,48%
DM351-Navi e imbarcazioni	0,00%	0,14%	0,02%	0,00%	0,10%	0,00%	0,03%	0,06%	0,01%	0,00%	0,33%	0,00%	0,01%	0,00%	0,01%
DM352-Locomotive, anche da manovra, e materiale rotabile ferrotranviario	2,13%	0,53%	0,21%	3,27%	1,23%	0,49%	1,71%	2,31%	3,25%	2,45%	4,06%	5,74%	5,05%	1,20%	0,39%
DM353-Aeromobili e veicoli spaziali	0,00%	0,01%	0,01%	0,01%	0,01%	0,01%	0,04%	0,01%	0,01%	0,01%	0,00%	0,00%	0,01%	0,00%	0,01%
DM354-Cicli e motocicli	2,89%	2,34%	1,89%	1,71%	1,03%	1,18%	1,49%	1,29%	1,08%	1,28%	1,25%	1,08%	0,91%	0,98%	1,00%
DM355-Altri mezzi di trasporto n.c.a.	0,00%	0,00%	0,00%	0,00%	0,00%	0,00%	0,00%	0,00%	0,00%	0,00%	0,00%	0,00%	0,00%	0,01%	0,00%
DN361-Mobili	0,43%	0,53%	0,50%	0,47%	0,46%	0,46%	0,46%	0,45%	0,40%	0,40%	0,29%	0,36%	0,38%	0,36%	0,44%
DN362-Gioielli e articoli di oreficeria	0,04%	0,02%	0,01%	0,02%	0,01%	0,01%	0,00%	0,00%	0,01%	0,07%	0,05%	0,00%	0,03%	0,00%	0,00%
DN363-Strumenti musicali	0,10%	0,09%	0,07%	0,08%	0,10%	0,11%	0,13%	0,11%	0,16%	0,16%	0,16%	0,17%	0,18%	0,16%	0,14%
DN364-Articoli sportivi	0,07%	0,50%	0,14%	0,15%	0,10%	0,12%	0,15%	0,20%	0,21%	0,18%	0,16%	0,16%	0,18%	0,17%	0,25%
DN365-Giochi e giocattoli	1,29%	2,53%	2,97%	3,05%	3,45%	3,18%	2,56%	2,70%	2,58%	2,29%	1,99%	2,12%	2,43%	2,56%	2,18%
DN366-Manufatti vari n.c.a.	0,24%	0,19%	0,15%	0,15%	0,19%	0,16%	0,13%	0,14%	0,14%	0,13%	0,11%	0,08%	0,07%	0,06%	0,06%
EE401-Energia elettrica	0,00%	0,00%	0,00%	0,00%	0,00%	0,00%	0,00%	0,00%	0,00%	0,00%	0,00%	0,00%	0,00%	0,00%	0,00%
EE402-Gas	0,00%	0,00%	0,00%	0,00%	0,00%	0,00%	0,00%	0,00%	0,00%	0,00%	0,00%	0,00%	0,00%	0,00%	0,00%
KK722-Supporti informatici per fenomeni diversi dal suono e dall'immagine	0,00%	0,00%	0,00%	0,00%	0,00%	0,00%	0,00%	0,00%	0,01%	0,01%	0,00%	0,00%	0,00%	0,00%	0,00%
KK748-Altri prodotti delle attività professionali ed imprenditoriali	0,00%	0,00%	0,00%	0,01%	0,01%	0,01%	0,01%	0,00%	0,01%	0,01%	0,01%	0,01%	0,01%	0,01%	0,01%
OO900-Prodotti dello smaltimanto dei rifiuti solidi, delle acque di scarico e simili	0,00%	0,00%	0,00%	0,00%	0,00%	0,00%	0,00%	0,00%	0,00%	0,00%	0,00%	0,00%	0,00%	0,00%	0,00%
OO921-Prodotti cinematografici e di video	0,00%	0,00%	0,00%	0,00%	0,00%	0,00%	0,00%	0,00%	0,00%	0,00%	0,00%	0,00%	0,00%	0,00%	0,00%
OO923-Prodotti delle attività di creazione artistica e letteraria	0,00%	0,00%	0,00%	0,00%	0,00%	0,00%	0,00%	0,00%	0,00%	0,00%	0,00%	0,00%	0,00%	0,00%	0,00%
OO930-Prodotti dei servizi di parrucchieri e di trattamenti estetici	0,00%	0,00%	0,00%	0,00%	0,00%	0,00%	0,00%	0,00%	0,00%	0,00%	0,00%	0,00%	0,00%	0,00%	0,00%
RR999-Merci dich. come provv. di bordo, merci naz. di rit. e resp., merci varie	0,01%	0,01%	0,05%	0,04%	0,03%	0,06%	0,01%	0,00%	0,52%	0,47%	1,44%	0,00%	0,00%	0,00%	0,00%
Totale	**100%**	**100%**	**100%**	**100%**	**100%**	**100%**	**100%**	**100%**	**100%**	**100%**	**100%**	**100%**	**100%**	**100%**	**100%**

* dati provvisori

Fonte: Elaborazione BMTI su dati ISTAT

Tabella C.13: incidenza delle esportazioni della provincia di Cuneo sulle esportazioni nazionali per settore merceologico

Incidenza percentuale della Provincia di Cuneo sulle esportazioni nazionali per settori economici															
Settore	**1993**	**1994**	**1995**	**1996**	**1997**	**1998**	**1999**	**2000**	**2001**	**2002**	**2003**	**2004**	**2005**	**2006**	**2007 ***
AA011-Prodotti dell'agricoltura, dell'orticoltura e della floricoltura	3,70%	3,23%	3,16%	3,22%	3,77%	3,73%	3,61%	4,00%	3,86%	4,65%	5,35%	4,80%	4,71%	5,72%	6,19%
AA012-Animali vivi e prodotti di origine animale	1,29%	3,00%	3,70%	3,79%	1,49%	3,02%	2,71%	2,77%	2,69%	4,53%	4,52%	3,45%	3,95%	2,04%	2,09%
AA020-Prodotti della silvicoltura	0,57%	1,29%	0,42%	0,45%	0,31%	0,32%	0,62%	0,31%	0,48%	0,28%	0,09%	0,09%	0,08%	0,05%	0,17%
BB050-Pesci ed altri prodotti della pesca	0,06%	0,02%	0,01%	0,13%	0,05%	0,02%	0,05%	0,00%	0,00%	0,00%	0,00%	0,00%	0,02%	0,07%	0,03%
CA101-Carbon fossile	0,02%	0,00%	0,01%	0,33%	0,02%	0,00%	0,01%	0,00%	0,02%	0,04%	0,11%	0,01%	0,01%	0,02%	0,01%
CA102-Lignite	0,00%	0,00%	0,00%	0,00%	0,00%	0,00%	0,00%	0,00%	0,03%	0,00%	0,00%	0,00%	0,00%	0,00%	0,00%
CA103-Torba	0,22%	0,45%	0,49%	2,09%	5,40%	4,64%	2,78%	2,20%	0,00%	0,64%	0,00%	0,00%	0,00%	0,32%	0,00%
CA111-Petrolio greggio e gas naturale	0,00%	0,00%	0,00%	0,00%	0,00%	0,00%	0,00%	0,00%	7,64%	0,00%	0,00%	0,00%	0,00%	0,00%	0,00%
CA120-Minerali di uranio e di torio	-	-	-	-	-	0,00%	-	0,00%	-	0,00%	0,00%	0,00%	0,00%	-	0,00%
CB131-Minerali di ferro	0,00%	0,00%	0,00%	0,00%	0,00%	0,00%	0,00%	0,00%	0,00%	0,00%	0,00%	0,00%	0,00%	0,00%	0,00%
CB132-Minerali di metalli non ferrosi, esclusi i minerali di uranio e di torio	0,00%	0,00%	0,00%	0,00%	0,00%	0,00%	0,00%	0,00%	0,00%	0,10%	0,00%	0,00%	0,00%	0,00%	0,00%
CB141-Pietre	1,00%	1,07%	1,20%	1,49%	1,46%	1,48%	1,30%	1,27%	1,37%	1,74%	2,01%	2,51%	2,71%	2,74%	2,95%
CB142-Ghiaia,sabbia e argilla	0,17%	0,17%	0,15%	0,11%	0,33%	0,15%	0,31%	0,17%	1,00%	0,51%	0,18%	0,25%	0,16%	0,23%	0,08%
CB143-Minerali per le industrie chimiche e concimi	0,06%	0,05%	0,04%	0,00%	0,01%	0,05%	0,02%	0,02%	0,01%	0,08%	1,36%	0,15%	0,02%	0,03%	0,01%
CB144-Sale	0,32%	0,42%	0,57%	0,18%	0,32%	0,27%	0,19%	0,51%	0,04%	0,09%	0,43%	0,19%	0,09%	0,08%	0,29%
CB145-Altri prodotti delle miniere e delle cave n.c.a.	4,37%	3,36%	3,07%	3,52%	4,11%	4,66%	4,45%	4,49%	5,30%	5,71%	6,69%	8,13%	6,97%	6,51%	5,98%
DA151-Carni e prodotti a base di carne	0,10%	0,27%	0,20%	0,45%	0,94%	0,77%	0,59%	0,68%	0,50%	0,62%	0,82%	1,11%	1,12%	1,09%	1,15%
DA152-Pesci conservati e trasformati e prodotti a base di pesce	0,64%	0,82%	0,77%	0,59%	0,35%	0,25%	0,12%	0,08%	0,11%	0,06%	0,05%	0,05%	0,11%	0,11%	0,07%
DA153-Preparati e conserve di frutta e di ortaggi	1,45%	1,54%	1,51%	1,60%	1,64%	1,47%	1,55%	1,49%	1,70%	1,72%	1,03%	1,07%	1,25%	1,12%	0,79%
DA154-Oli e grassi vegetali e animali	6,29%	6,01%	5,08%	5,01%	4,27%	4,83%	4,00%	3,23%	3,32%	3,13%	3,54%	3,59%	2,88%	2,60%	3,73%
DA155-Prodotti lattiero-caseari e gelati	5,57%	6,46%	5,73%	5,04%	4,97%	4,12%	4,05%	2,66%	1,95%	2,08%	1,76%	2,20%	1,92%	1,52%	1,95%
DA156-Prodotti della macinazione, amidi e fecole	1,31%	1,95%	1,41%	1,93%	1,52%	1,57%	1,69%	0,71%	0,48%	2,73%	3,19%	4,62%	5,30%	5,95%	5,66%
DA157-Alimenti per animali	0,71%	1,14%	2,06%	1,88%	1,82%	2,33%	2,97%	3,23%	3,11%	3,79%	6,55%	5,87%	4,97%	5,03%	3,55%
DA158-Altri prodotti alimentari	21,24%	19,40%	22,49%	21,15%	18,40%	16,46%	14,96%	14,57%	15,33%	14,21%	14,17%	14,28%	14,25%	14,20%	14,00%
DA159-Bevande	11,48%	11,63%	10,36%	10,39%	10,66%	9,95%	9,62%	10,66%	9,61%	9,91%	9,63%	9,64%	10,73%	11,02%	11,83%
DA160-Tabacco e prodotti a base di tabacco	0,00%	0,00%	0,00%	0,00%	0,00%	0,00%	0,00%	0,00%	0,00%	0,00%	0,00%	0,00%	0,00%	0,00%	0,00%
DB171-Filati di fibre tessili	0,71%	0,92%	0,98%	0,67%	0,29%	0,21%	0,49%	0,53%	0,50%	0,57%	0,54%	0,40%	0,58%	0,70%	0,53%
DB172-Tessuti	3,12%	2,98%	3,30%	2,87%	2,75%	3,02%	2,97%	2,73%	2,62%	2,75%	2,50%	2,06%	1,91%	1,91%	1,95%
DB174-Manufatti tessili confezionati, esclusi gli articoli di vestiario	0,88%	0,67%	0,58%	0,42%	0,29%	0,30%	0,52%	0,60%	0,49%	0,49%	0,28%	0,25%	0,31%	0,25%	0,27%
DB175-Altri prodotti tessili	0,12%	0,09%	0,07%	0,10%	0,09%	0,16%	0,14%	0,17%	0,17%	0,18%	0,28%	0,27%	0,41%	0,52%	0,42%
DB176-Tessuti a maglia	5,96%	4,85%	4,70%	4,57%	5,17%	5,32%	5,18%	6,39%	6,97%	7,07%	6,99%	7,95%	6,78%	7,12%	9,28%
DB177-Articoli di maglieria	0,06%	0,11%	0,11%	0,10%	0,09%	0,16%	0,22%	0,30%	0,28%	0,27%	0,65%	0,78%	0,67%	0,67%	0,72%
DB181-Indumenti in pelle	0,28%	0,06%	0,03%	0,02%	0,06%	0,13%	0,03%	0,04%	0,07%	0,14%	0,43%	0,31%	0,12%	0,12%	0,11%
DB182-Articoli di abbigliamento in tessuto e accessori (esclusi quelli in pelle e pellicce)	1,69%	1,37%	1,34%	1,27%	1,25%	1,32%	1,33%	1,24%	1,25%	1,38%	1,32%	1,34%	1,22%	1,17%	1,11%
DB183-Pellicce, articoli in pelliccia	0,06%	0,12%	0,44%	0,03%	0,09%	0,25%	0,21%	0,17%	0,24%	0,14%	0,22%	0,06%	0,17%	0,17%	0,17%
DC191-Cuoio (esclusi indumenti)	0,10%	0,04%	0,04%	0,04%	0,05%	0,06%	0,06%	0,04%	0,03%	0,04%	0,04%	0,04%	0,22%	0,23%	0,34%
DC192-Articoli da viaggio, borse, marocchineria e selleria	0,09%	0,04%	0,02%	0,03%	0,06%	0,03%	0,05%	0,06%	0,08%	0,07%	0,07%	0,05%	0,05%	0,06%	0,05%
DC193-Calzature	0,22%	0,19%	0,24%	0,19%	0,18%	0,24%	0,22%	0,19%	0,16%	0,21%	0,26%	0,32%	0,29%	0,26%	0,28%
DD201-Legno tagliato, piallato e/o trattato	1,08%	1,15%	1,25%	1,22%	1,47%	1,48%	1,29%	1,37%	1,43%	1,51%	1,81%	2,01%	2,24%	1,68%	1,55%
DD202-Fogli da impiallacciatura; pannelli di legno e simili	2,81%	2,54%	2,68%	2,53%	2,33%	2,42%	2,21%	2,31%	1,92%	1,31%	1,46%	1,51%	1,53%	1,93%	1,52%
DD203-Prodotti di carpenteria in legno e di falegnameria per l'edilizia	1,04%	1,07%	1,94%	2,31%	1,96%	2,86%	2,69%	3,07%	4,26%	3,95%	3,39%	3,05%	2,97%	3,08%	3,03%
DD204-Imballaggi in legno	5,43%	6,63%	8,62%	11,94%	4,54%	4,31%	4,58%	4,84%	6,11%	9,66%	13,33%	7,84%	6,68%	6,74%	7,47%
DD205-Altri prodotti in legno, in sughero e materiali da intreccio	2,28%	2,42%	2,39%	2,57%	2,08%	2,14%	2,06%	1,56%	1,62%	1,66%	1,63%	1,68%	1,49%	1,60%	1,46%
DE211-Pasta da carta, carta e cartone	7,17%	6,68%	8,34%	5,51%	6,66%	7,51%	6,73%	5,34%	4,12%	6,56%	7,24%	7,81%	7,97%	7,40%	7,10%
DE212-Articoli di carta e di cartone	0,66%	0,88%	1,19%	0,98%	1,22%	1,28%	1,37%	1,28%	1,43%	2,19%	2,93%	2,85%	2,68%	2,64%	2,72%
DE221-Libri, giornali ed altri stampati; supporti sonori registrati	4,14%	3,80%	3,89%	4,54%	4,69%	5,01%	5,35%	4,71%	3,91%	3,66%	2,44%	1,94%	1,80%	1,18%	1,31%
DE222-Altri articoli di stampa	0,21%	0,19%	0,23%	0,30%	0,42%	0,65%	1,07%	1,57%	3,75%	3,62%	5,06%	4,48%	4,14%	4,74%	6,21%
DF231-Prodotti di cokeria	0,09%	0,00%	0,00%	0,01%	0,01%	0,00%	0,00%	0,00%	0,00%	0,00%	0,00%	0,00%	0,00%	0,00%	0,00%
DF232-Prodotti petroliferi raffinati	0,00%	0,00%	0,00%	0,00%	0,00%	0,04%	0,00%	0,00%	0,00%	0,00%	0,00%	0,00%	0,00%	0,00%	0,00%
DF233-Combustibili nucleari	0,00%	0,00%	0,05%	0,05%	0,01%	0,20%	0,04%	0,03%	0,04%	0,00%	0,00%	0,00%	0,00%	0,00%	0,00%
DG241-Prodotti chimici di base	0,78%	1,01%	1,10%	0,98%	0,86%	0,93%	1,08%	0,77%	0,78%	0,86%	0,89%	0,79%	0,87%	0,78%	0,76%
DG242-Fitofarmaci ed altri prodotti chimici per l'agricoltura	0,22%	0,13%	0,36%	0,17%	0,19%	0,17%	0,13%	0,17%	0,16%	0,18%	0,11%	0,09%	0,09%	0,19%	0,12%
DG243-Pitture, vernici e smalti, inchiostri da stampa e mastici	0,10%	0,46%	1,93%	1,39%	0,63%	0,51%	0,30%	0,16%	0,08%	0,12%	0,09%	0,10%	0,07%	0,08%	0,11%
DG244-Prodotti farmaceutici e prodotti chimici e botanici per usi medicinali	0,04%	0,12%	0,15%	0,17%	0,14%	0,12%	0,10%	0,09%	0,08%	0,06%	0,06%	0,05%	0,04%	0,03%	0,01%
DG245-Saponi e detergenti, prodotti per la pulizia e la lucidatura; profumi ecc.	0,10%	0,12%	0,07%	0,04%	0,02%	0,04%	0,04%	0,02%	0,02%	0,02%	0,02%	0,02%	0,08%	0,14%	0,19%
DG246-Altri prodotti chimici	1,20%	1,15%	1,47%	1,34%	1,56%	1,76%	1,71%	1,43%	1,54%	2,06%	2,13%	1,91%	1,81%	1,75%	1,66%
DG247-Fibre sintetiche e artificiali	0,98%	1,46%	1,55%	1,25%	1,74%	1,96%	1,56%	1,41%	1,39%	1,69%	1,75%	1,91%	1,84%	1,85%	2,25%

(SEGUE)

Settore	1993	1994	1995	1996	1997	1998	1999	2000	2001	2002	2003	2004	2005	2006	2007 *
DH251-Articoli in gomma	14,59%	14,87%	12,87%	14,21%	14,61%	15,51%	14,17%	11,90%	12,46%	10,00%	9,45%	10,09%	10,26%	11,10%	10,89%
DH252-Articoli in materie plastiche	3,17%	2,82%	2,76%	2,81%	2,51%	2,31%	2,24%	2,28%	2,17%	2,11%	2,09%	2,07%	2,07%	2,40%	2,44%
DI261-Vetro e prodotti in vetro	5,09%	4,49%	4,48%	4,06%	4,55%	5,12%	5,68%	6,73%	6,73%	7,14%	7,69%	6,48%	6,20%	5,69%	5,66%
DI262-Prodotti ceramici non refrattari, non destinati all'edilizia;prod. ceramici	0,76%	0,76%	0,71%	0,99%	0,86%	0,54%	0,54%	0,39%	0,32%	0,23%	0,20%	0,26%	0,31%	0,31%	0,25%
DI263-Piastrelle in ceramica per pavimenti e rivestimenti	0,27%	0,27%	0,35%	0,29%	0,22%	0,22%	0,20%	0,19%	0,17%	0,20%	0,16%	0,15%	0,19%	0,18%	0,18%
DI264-Mattoni, tegole ed altri prodotti per l'edilizia, in terracotta	2,30%	0,49%	1,52%	1,77%	0,42%	0,03%	0,05%	0,07%	0,25%	0,38%	0,30%	0,37%	0,33%	0,06%	0,04%
DI265-Cemento, calce e gesso	1,30%	0,70%	0,64%	0,57%	0,40%	0,96%	1,40%	1,09%	0,88%	1,32%	1,84%	1,85%	1,81%	2,44%	3,32%
DI266-Prodotti in calcestruzzo, cemento o gesso	0,70%	0,48%	0,53%	0,30%	0,52%	0,17%	0,21%	0,89%	0,44%	0,68%	0,45%	0,67%	0,60%	0,73%	1,12%
DI267-Pietre da taglio o da costruzione, modellate e finite	0,15%	0,12%	0,18%	0,12%	0,08%	0,09%	0,08%	0,10%	0,09%	0,14%	0,12%	0,12%	0,14%	0,17%	0,22%
DI268-Altri prodotti in minerali non metalliferi	4,49%	4,93%	5,32%	4,07%	3,67%	3,38%	3,52%	3,58%	3,61%	3,61%	3,74%	3,92%	3,77%	3,89%	3,68%
DJ271-Prodotti della siderurgia	1,45%	0,93%	0,90%	0,79%	0,70%	1,01%	0,90%	0,66%	0,73%	0,54%	0,44%	0,35%	0,52%	0,37%	0,37%
DJ272-Tubi	2,63%	2,80%	2,75%	2,17%	1,82%	1,75%	2,18%	2,04%	1,55%	1,80%	2,12%	2,95%	2,40%	1,95%	1,89%
DJ273-Altri prodotti della trasformazione del ferro e dell'acciaio	0,82%	0,44%	0,32%	0,37%	0,29%	0,37%	0,46%	0,37%	0,39%	1,10%	1,17%	1,00%	1,06%	0,83%	0,83%
DJ274-Metalli di base non ferrosi	0,06%	0,06%	0,07%	0,10%	0,07%	0,06%	0,05%	0,07%	0,09%	0,07%	0,05%	0,09%	0,08%	0,10%	0,06%
DJ281-Elementi da costruzione in metallo	0,68%	0,83%	0,78%	0,78%	0,64%	0,92%	0,86%	0,98%	0,71%	0,79%	0,81%	1,10%	1,70%	1,33%	1,26%
DJ282-Cisterne, serbatoi e contenitori in metallo; rad. e cald. per risc.	0,86%	0,91%	1,00%	1,15%	1,79%	1,73%	1,54%	1,55%	1,58%	1,59%	1,58%	1,29%	0,91%	0,72%	1,12%
DJ283-Generatori di vapore	0,00%	0,03%	0,19%	0,08%	0,64%	0,23%	0,10%	0,07%	0,04%	0,15%	0,13%	0,02%	0,10%	0,11%	0,05%
DJ286-Articoli di coltelleria, utensili e oggetti diversi, in metallo	0,34%	0,28%	0,34%	0,34%	0,25%	0,28%	0,38%	0,41%	0,42%	0,47%	0,60%	0,46%	0,47%	0,40%	0,34%
DJ287-Altri prodotti in metallo	0,54%	0,68%	0,78%	0,70%	0,90%	0,94%	0,92%	0,97%	1,00%	1,11%	1,12%	1,08%	1,13%	1,04%	0,95%
DK291-Macc. e app. per la prod. e l'imp. di en. mecc., escl. motori	0,47%	0,46%	0,45%	0,41%	0,36%	0,36%	0,32%	0,35%	0,28%	0,22%	0,23%	0,26%	0,30%	0,30%	0,27%
DK292-Altre macchine di impiego generale	0,41%	0,46%	0,39%	0,49%	0,61%	0,68%	0,64%	0,56%	0,54%	0,50%	0,47%	0,57%	0,53%	0,58%	0,66%
DK293-Macchine per l'agricoltura e la silvicoltura	1,89%	2,41%	2,20%	1,78%	1,73%	1,95%	2,27%	2,06%	1,88%	2,09%	2,24%	2,47%	2,30%	2,32%	2,48%
DK294-Macchine utensili	0,76%	0,87%	0,96%	1,02%	1,07%	0,93%	1,19%	1,25%	1,23%	1,33%	1,69%	1,93%	1,96%	1,58%	1,70%
DK295-Altre macchine per impieghi speciali	1,25%	1,17%	1,11%	1,23%	1,21%	1,09%	1,15%	1,14%	1,10%	1,18%	1,30%	1,32%	1,44%	1,53%	1,33%
DK296-Armi, sistemi d'arma e munizioni	0,02%	0,02%	0,00%	0,00%	0,00%	0,00%	0,00%	0,00%	0,00%	0,00%	0,00%	0,00%	0,00%	0,00%	0,00%
DK297-Apparecchi per uso domestico	0,19%	0,21%	0,20%	0,27%	0,37%	0,34%	0,28%	0,28%	0,21%	0,27%	0,34%	0,29%	0,29%	0,41%	0,37%
DL300-Macchine per ufficio, elaboratori ed apparecchiature per sistemi informatici	0,13%	0,16%	0,11%	0,09%	0,11%	0,18%	0,19%	0,13%	0,17%	0,23%	0,19%	0,22%	0,20%	0,27%	0,32%
DL311-Motori, generatori e trasformatori elettrici	0,40%	1,12%	1,36%	1,29%	0,65%	0,64%	0,59%	0,62%	0,64%	0,71%	0,72%	0,83%	0,67%	0,66%	0,70%
DL312-Apparecchiature per la distribuzione e il controllo dell'elettricità	0,45%	0,90%	0,89%	0,73%	0,88%	1,24%	1,75%	1,69%	1,24%	1,20%	1,06%	1,10%	1,46%	1,54%	1,57%
DL313-Fili e cavi isolati	0,12%	0,24%	0,38%	0,60%	0,79%	0,86%	0,96%	1,10%	0,96%	1,05%	1,19%	1,47%	1,10%	1,27%	1,14%
DL314-Pile e accumulatori elettrici	0,05%	0,01%	0,02%	0,01%	0,00%	0,01%	0,00%	0,02%	0,03%	0,02%	0,00%	0,01%	0,01%	0,03%	0,22%
DL315-Apparecchi di illuminazione e lampade elettriche	0,03%	0,04%	0,04%	0,06%	0,05%	0,03%	0,04%	0,09%	0,13%	0,15%	0,17%	0,17%	0,14%	0,14%	0,13%
DL316-Apparecchi elettrici n.c.a.	0,77%	0,25%	0,34%	0,40%	0,41%	0,35%	0,34%	0,38%	0,47%	0,56%	0,52%	0,58%	0,33%	0,28%	0,45%
DL321-Valvole e tubi elettronici ed altri componenti elettronici	0,04%	0,01%	0,01%	0,01%	0,01%	0,03%	0,50%	0,02%	0,02%	0,03%	0,02%	0,02%	0,04%	0,02%	0,06%
DL322-Apparecchi trasm. per la radiodiff. e la telev. e app. per telef.	0,01%	0,00%	0,01%	0,01%	0,00%	0,00%	0,01%	0,01%	0,12%	0,23%	0,03%	0,00%	0,01%	0,01%	0,04%
DL323-Apparecc. per la radiodiff. e la televis.; appar. per la registr. e la ripr. di suono o imm.	0,03%	0,04%	0,05%	0,07%	0,07%	0,12%	0,06%	0,05%	0,03%	0,07%	0,15%	0,09%	0,09%	0,07%	0,10%
DL331-Apparecchi medicali e chirurgici e apparecchi ortopedici	0,08%	0,07%	0,07%	0,07%	0,10%	0,10%	0,04%	0,04%	0,05%	0,05%	0,03%	0,02%	0,02%	0,04%	0,07%
DL332-Strumenti ed apparecchi di misurazione, di controllo, di prova, di navigazione e simili	0,18%	0,33%	0,27%	0,77%	0,75%	0,79%	0,66%	0,74%	0,79%	0,95%	0,75%	0,44%	0,37%	0,33%	0,34%
DL334-Strumenti ottici e attrezzature fotografiche	0,10%	0,08%	0,04%	0,01%	0,00%	0,05%	0,05%	0,02%	0,01%	0,01%	0,01%	0,01%	0,01%	0,02%	0,01%
DL335-Orologi	0,76%	0,71%	0,60%	0,32%	0,17%	0,51%	0,31%	0,26%	0,28%	0,42%	0,53%	0,24%	0,19%	0,15%	0,16%
DM341-Autoveicoli	1,21%	1,18%	1,24%	1,33%	1,29%	1,36%	1,53%	1,52%	1,69%	1,71%	1,45%	1,79%	2,11%	2,19%	2,52%
DM342-Carrozzerie per autoveicoli; rimorchi e semirimorchi	16,59%	17,27%	21,01%	19,98%	13,39%	12,01%	8,90%	9,29%	10,97%	8,83%	8,69%	9,34%	11,31%	13,04%	15,81%
DM343-Parti ed accessori per autoveicoli e loro motori	2,62%	2,43%	2,34%	2,47%	2,57%	2,69%	2,86%	3,15%	3,00%	3,31%	3,25%	3,47%	3,61%	3,72%	3,88%
DM351-Navi e imbarcazioni	0,00%	0,61%	0,08%	0,00%	0,24%	0,00%	0,06%	0,09%	0,02%	0,00%	0,60%	0,00%	0,02%	0,00%	0,01%
DM352-Locomotive, anche da manovra, e materiale rotabile ferrotranviario	16,35%	5,82%	4,26%	40,62%	15,06%	4,18%	22,47%	24,02%	29,24%	20,16%	32,56%	48,12%	54,86%	13,35%	3,00%
DM353-Aeromobili e veicoli spaziali	0,00%	0,01%	0,01%	0,02%	0,01%	0,01%	0,04%	0,01%	0,01%	0,01%	0,01%	0,00%	0,02%	0,00%	0,01%
DM354-Cicli e motocicli	6,85%	4,85%	4,13%	3,69%	2,08%	2,43%	3,05%	2,51%	2,20%	2,77%	2,90%	2,57%	2,26%	2,33%	2,23%
DM355-Altri mezzi di trasporto n.c.a.	0,07%	0,05%	0,35%	0,31%	0,09%	0,27%	0,13%	0,25%	0,11%	0,50%	0,34%	0,54%	0,89%	2,44%	0,45%
DN361-Mobili	0,22%	0,26%	0,25%	0,23%	0,21%	0,21%	0,21%	0,20%	0,18%	0,19%	0,15%	0,20%	0,23%	0,22%	0,28%
DN362-Gioielli e articoli di oreficeria	0,03%	0,01%	0,01%	0,02%	0,01%	0,01%	0,00%	0,00%	0,01%	0,06%	0,06%	0,00%	0,04%	0,00%	0,00%
DN363-Strumenti musicali	2,22%	1,97%	1,50%	1,68%	2,09%	2,46%	3,07%	2,58%	3,71%	4,07%	4,58%	5,22%	6,77%	6,51%	6,47%
DN364-Articoli sportivi	0,82%	4,34%	1,00%	1,04%	0,70%	0,94%	1,06%	1,37%	1,60%	1,44%	1,26%	1,38%	1,65%	1,47%	2,27%
DN365-Giochi e giocattoli	6,70%	12,45%	16,29%	17,63%	19,58%	20,15%	18,31%	20,33%	21,07%	19,56%	18,32%	22,76%	28,83%	30,02%	29,37%
DN366-Manufatti vari n.c.a.	0,67%	0,51%	0,45%	0,45%	0,51%	0,47%	0,40%	0,43%	0,41%	0,39%	0,35%	0,30%	0,24%	0,22%	0,21%
EE401-Energia elettrica	-	-	-	-	-	-	-	0,00%	0,00%	0,00%	0,00%	0,00%	0,00%	0,00%	0,00%
EE402-Gas	-	-	-	-	-	-	-	0,00%	0,00%	0,00%	0,00%	0,00%	0,00%	0,00%	0,05%
KK722-Supporti informatici per fenomeni diversi dal suono e dall'immagine	0,00%	0,00%	0,00%	0,07%	0,29%	0,07%	0,17%	0,04%	0,57%	0,32%	0,30%	0,07%	0,06%	0,05%	0,02%
KK748-Altri prodotti delle attività professionali ed imprenditoriali	0,18%	0,25%	0,24%	0,35%	0,47%	0,54%	0,47%	0,53%	0,65%	1,17%	1,28%	1,88%	2,34%	3,85%	5,28%
OO900-Prodotti dello smaltimanto dei rifiuti solidi, delle acque di scarico e simili	-	-	-	-	-	-	-	-	-	0,43%	0,00%	0,00%	0,00%	0,00%	0,99%
OO921-Prodotti cinematografici e di video	0,00%	0,10%	0,01%	0,00%	0,00%	0,00%	0,00%	0,00%	0,02%	0,00%	0,00%	0,00%	0,00%	0,00%	0,01%
OO923-Prodotti delle attività di creazione artistica e letteraria	0,10%	0,10%	0,17%	0,12%	0,10%	0,16%	0,14%	0,08%	0,08%	0,02%	0,01%	0,07%	0,10%	0,04%	0,00%
OO930-Prodotti dei servizi di parrucchieri e di trattamenti estetici	0,00%	0,00%	0,00%	0,00%	0,00%	0,00%	0,00%	0,18%	0,21%	0,00%	0,00%	0,06%	0,00%	0,53%	0,22%
RR999-Merci dich. come provv. di bordo, merci naz. di rit. e resp., merci varie	0,11%	0,11%	0,38%	0,16%	0,13%	0,24%	0,03%	0,01%	0,91%	0,88%	1,30%	0,00%	0,00%	0,00%	0,00%
Totale	**1,74%**	**1,69%**	**1,75%**	**1,72%**	**1,64%**	**1,65%**	**1,65%**	**1,53%**	**1,53%**	**1,61%**	**1,69%**	**1,70%**	**1,72%**	**1,65%**	**1,67%**

* dati provvisori

Fonte: Elaborazione BMTI su dati ISTAT

Tabella C.14: incidenza dei settori merceologici sulle importazioni della regione Piemonte

Incidenza dei settori economici sulle importazioni totali della Regione Piemonte															
Settore	**1993**	**1994**	**1995**	**1996**	**1997**	**1998**	**1999**	**2000**	**2001**	**2002**	**2003**	**2004**	**2005**	**2006**	**2007 ***
AA011-Prodotti dell'agricoltura, dell'orticoltura e della floricoltura	4,10%	4,32%	4,63%	4,40%	4,35%	4,19%	3,88%	3,35%	3,23%	3,00%	3,23%	3,25%	3,37%	3,43%	3,26%
AA012-Animali vivi e prodotti di origine animale	3,19%	3,72%	3,12%	2,66%	3,03%	3,02%	2,85%	3,27%	2,99%	2,69%	2,37%	2,22%	2,29%	2,19%	1,86%
AA020-Prodotti della silvicoltura	0,44%	0,43%	0,39%	0,37%	0,31%	0,31%	0,30%	0,25%	0,26%	0,30%	0,30%	0,29%	0,28%	0,27%	0,25%
BB050-Pesci ed altri prodotti della pesca	0,06%	0,05%	0,04%	0,04%	0,04%	0,05%	0,05%	0,05%	0,05%	0,05%	0,04%	0,04%	0,05%	0,05%	0,04%
CA101-Carbon fossile	0,01%	0,01%	0,00%	0,02%	0,01%	0,00%	0,00%	0,00%	0,00%	0,00%	0,00%	0,00%	0,00%	0,00%	0,00%
CA102-Lignite	0,00%	0,00%	0,00%	0,00%	0,00%	0,00%	0,00%	0,00%	0,00%	0,00%	0,00%	0,00%	0,00%	0,00%	0,00%
CA103-Torba	0,00%	0,00%	0,00%	0,00%	0,00%	0,01%	0,00%	0,00%	0,00%	0,00%	0,00%	0,00%	0,00%	0,01%	0,01%
CA111-Petrolio greggio e gas naturale	4,87%	3,79%	2,55%	3,91%	2,98%	2,23%	2,66%	3,30%	0,46%	1,58%	2,13%	2,44%	2,45%	2,88%	2,32%
CA120-Minerali di uranio e di torio	0,00%	0,00%	0,00%	0,00%	0,00%	0,00%	0,00%	0,00%	0,00%	0,00%	0,00%	0,00%	0,00%	0,00%	0,00%
CB131-Minerali di ferro	0,00%	0,00%	0,00%	0,00%	0,00%	0,00%	0,00%	0,00%	0,01%	0,00%	0,00%	0,00%	0,00%	0,00%	0,00%
CB132-Minerali di metalli non ferrosi, esclusi i minerali di uranio e di torio	0,06%	0,01%	0,02%	0,02%	0,02%	0,02%	0,02%	0,02%	0,03%	0,01%	0,01%	0,00%	0,00%	0,02%	0,01%
CB141-Pietre	0,02%	0,02%	0,02%	0,03%	0,03%	0,03%	0,04%	0,03%	0,03%	0,03%	0,02%	0,02%	0,02%	0,02%	0,02%
CB142-Ghiaia,sabbia e argilla	0,18%	0,16%	0,17%	0,16%	0,17%	0,17%	0,18%	0,18%	0,16%	0,16%	0,16%	0,13%	0,14%	0,11%	0,09%
CB143-Minerali per le industrie chimiche e concimi	0,02%	0,01%	0,01%	0,01%	0,01%	0,01%	0,01%	0,01%	0,01%	0,01%	0,01%	0,01%	0,01%	0,01%	0,01%
CB144-Sale	0,01%	0,01%	0,01%	0,01%	0,01%	0,01%	0,01%	0,01%	0,01%	0,01%	0,01%	0,01%	0,01%	0,01%	0,01%
CB145-Altri prodotti delle miniere e delle cave n.c.a.	0,03%	0,05%	0,05%	0,05%	0,06%	0,05%	0,06%	0,05%	0,06%	0,04%	0,06%	0,04%	0,04%	0,05%	0,06%
DA151-Carni e prodotti a base di carne	1,29%	1,26%	0,88%	0,82%	0,82%	0,81%	0,80%	0,76%	0,82%	0,71%	0,62%	0,59%	0,65%	0,59%	0,48%
DA152-Pesci conservati e trasformati e prodotti a base di pesce	0,25%	0,27%	0,19%	0,20%	0,19%	0,20%	0,20%	0,17%	0,20%	0,19%	0,23%	0,22%	0,22%	0,21%	0,18%
DA153-Preparati e conserve di frutta e di ortaggi	0,30%	0,25%	0,24%	0,24%	0,35%	0,26%	0,24%	0,22%	0,25%	0,23%	0,26%	0,25%	0,24%	0,23%	0,25%
DA154-Oli e grassi vegetali e animali	0,39%	0,38%	0,39%	0,42%	0,45%	0,46%	0,37%	0,33%	0,35%	0,40%	0,37%	0,34%	0,17%	0,15%	0,18%
DA155-Prodotti lattiero-caseari e gelati	1,17%	1,04%	0,97%	0,94%	0,92%	0,86%	0,77%	0,70%	0,81%	0,79%	0,84%	0,82%	0,78%	0,52%	0,81%
DA156-Prodotti della macinazione, amidi e fecole	0,32%	0,34%	0,34%	0,40%	0,36%	0,35%	0,38%	0,39%	0,42%	0,42%	0,43%	0,43%	0,42%	0,36%	0,32%
DA157-Alimenti per animali	0,32%	0,24%	0,19%	0,20%	0,17%	0,19%	0,18%	0,16%	0,19%	0,18%	0,18%	0,17%	0,17%	0,16%	0,13%
DA158-Altri prodotti alimentari	0,84%	0,81%	0,87%	1,00%	0,76%	0,73%	0,75%	0,70%	0,84%	0,88%	1,04%	1,11%	1,00%	1,06%	1,22%
DA159-Bevande	1,19%	1,05%	0,90%	0,94%	0,87%	0,87%	0,85%	0,79%	0,78%	0,85%	1,02%	0,95%	0,91%	0,80%	0,91%
DA160-Tabacco e prodotti a base di tabacco	0,00%	0,05%	0,00%	0,01%	0,00%	0,01%	0,01%	0,01%	0,00%	0,72%	0,87%	1,49%	0,41%	0,18%	0,16%
DB171-Filati di fibre tessili	1,94%	2,46%	2,26%	2,07%	2,33%	2,18%	1,93%	2,08%	2,52%	2,29%	2,18%	1,86%	1,71%	1,50%	1,48%
DB172-Tessuti	0,60%	0,72%	0,72%	0,66%	0,73%	0,72%	0,67%	0,64%	0,67%	0,63%	0,61%	0,59%	0,58%	0,61%	0,50%
DB174-Manufatti tessili confezionati, esclusi gli articoli di vestiario	0,13%	0,12%	0,12%	0,12%	0,10%	0,13%	0,12%	0,13%	0,09%	0,10%	0,16%	0,16%	0,16%	0,15%	0,14%
DB175-Altri prodotti tessili	0,54%	0,57%	0,54%	0,53%	0,60%	0,62%	0,69%	0,65%	0,68%	0,66%	0,62%	0,66%	0,56%	0,56%	0,51%
DB176-Tessuti a maglia	0,11%	0,12%	0,08%	0,09%	0,14%	0,13%	0,12%	0,13%	0,14%	0,15%	0,16%	0,16%	0,14%	0,19%	0,22%
DB177-Articoli di maglieria	0,17%	0,13%	0,12%	0,17%	0,21%	0,23%	0,24%	0,22%	0,26%	0,35%	0,32%	0,34%	0,36%	0,33%	0,26%
DB181-Indumenti in pelle	0,08%	0,10%	0,10%	0,11%	0,09%	0,10%	0,09%	0,10%	0,13%	0,13%	0,12%	0,12%	0,10%	0,08%	0,06%
DB182-Articoli di abbigliamento in tessuto e accessori (esclusi quelli in pelle e pellicce)	2,52%	2,30%	2,10%	2,26%	2,38%	2,57%	2,34%	2,15%	2,28%	2,47%	2,44%	2,49%	2,56%	2,52%	2,21%
DB183-Pellicce, articoli in pelliccia	0,03%	0,01%	0,01%	0,01%	0,01%	0,01%	0,01%	0,01%	0,02%	0,02%	0,02%	0,01%	0,01%	0,01%	0,01%
DC191-Cuoio (esclusi indumenti)	0,10%	0,12%	0,14%	0,12%	0,15%	0,13%	0,10%	0,12%	0,16%	0,11%	0,08%	0,07%	0,09%	0,10%	0,10%
DC192-Articoli da viaggio, borse, marocchineria e selleria	0,18%	0,15%	0,17%	0,17%	0,21%	0,25%	0,28%	0,25%	0,24%	0,25%	0,27%	0,27%	0,26%	0,22%	0,23%
DC193-Calzature	0,55%	0,68%	0,67%	0,74%	0,93%	0,89%	0,84%	0,84%	0,92%	1,04%	0,92%	0,84%	0,88%	0,77%	0,82%
DD201-Legno tagliato, piallato e/o trattato	0,73%	0,71%	0,75%	0,63%	0,61%	0,65%	0,71%	0,70%	0,69%	0,73%	0,69%	0,64%	0,62%	0,63%	0,60%
DD202-Fogli da impiallacciatura; pannelli di legno e simili	0,20%	0,19%	0,19%	0,17%	0,18%	0,22%	0,21%	0,22%	0,22%	0,22%	0,20%	0,21%	0,21%	0,18%	0,19%
DD203-Prodotti di carpenteria in legno e di falegnameria per l'edilizia	0,03%	0,03%	0,03%	0,03%	0,03%	0,03%	0,05%	0,04%	0,05%	0,06%	0,08%	0,09%	0,12%	0,12%	0,13%
DD204-Imballaggi in legno	0,04%	0,05%	0,05%	0,06%	0,08%	0,10%	0,10%	0,10%	0,10%	0,09%	0,08%	0,08%	0,07%	0,07%	0,07%
DD205-Altri prodotti in legno, in sughero e materiali da intreccio	0,12%	0,14%	0,15%	0,15%	0,18%	0,19%	0,23%	0,23%	0,21%	0,21%	0,20%	0,20%	0,22%	0,21%	0,18%
DE211-Pasta da carta, carta e cartone	2,60%	2,77%	3,81%	2,68%	2,90%	3,00%	3,10%	3,68%	2,74%	3,19%	3,11%	2,76%	2,62%	2,38%	2,17%
DE212-Articoli di carta e di cartone	0,20%	0,15%	0,18%	0,21%	0,20%	0,22%	0,27%	0,31%	0,47%	0,49%	0,47%	0,37%	0,43%	0,37%	0,37%
DE221-Libri, giornali ed altri stampati; supporti sonori registrati	0,25%	0,27%	0,28%	0,18%	0,19%	0,18%	0,23%	0,23%	0,25%	0,20%	0,20%	0,17%	0,18%	0,18%	0,18%
DE222-Altri articoli di stampa	0,07%	0,08%	0,05%	0,06%	0,09%	0,09%	0,09%	0,08%	0,07%	0,06%	0,05%	0,05%	0,06%	0,06%	0,06%
DF231-Prodotti di cokeria	0,06%	0,05%	0,05%	0,04%	0,03%	0,03%	0,03%	0,01%	0,01%	0,00%	0,00%	0,00%	0,00%	0,00%	0,00%
DF232-Prodotti petroliferi raffinati	0,68%	0,45%	0,45%	0,36%	0,32%	0,23%	0,26%	0,25%	0,26%	0,25%	0,36%	0,36%	0,35%	0,43%	0,36%
DF233-Combustibili nucleari	0,10%	0,09%	0,07%	0,08%	0,07%	0,06%	0,07%	0,06%	0,06%	0,07%	0,07%	0,07%	0,07%	0,07%	0,06%
DG241-Prodotti chimici di base	4,16%	4,33%	4,53%	4,65%	4,83%	5,07%	4,78%	5,12%	5,11%	4,98%	4,92%	5,41%	6,03%	6,01%	6,08%
DG242-Fitofarmaci ed altri prodotti chimici per l'agricoltura	0,32%	0,33%	0,20%	0,25%	0,25%	0,29%	0,31%	0,14%	0,10%	0,08%	0,04%	0,04%	0,04%	0,04%	0,04%
DG243-Pitture, vernici e smalti, inchiostri da stampa e mastici	0,41%	0,37%	0,37%	0,34%	0,37%	0,37%	0,39%	0,33%	0,37%	0,44%	0,38%	0,36%	0,41%	0,35%	0,34%
DG244-Prodotti farmaceutici e prodotti chimici e botanici per usi medicinali	0,59%	0,78%	0,71%	0,59%	0,66%	0,58%	0,71%	0,56%	0,79%	0,98%	0,90%	1,05%	0,97%	0,98%	1,01%
DG245-Saponi e detergenti, prodotti per la pulizia e la lucidatura; profumi ecc.	0,23%	0,15%	0,16%	0,21%	0,19%	0,21%	0,24%	0,25%	0,29%	0,30%	0,32%	0,29%	0,33%	0,26%	0,31%
DG246-Altri prodotti chimici	1,77%	1,46%	1,41%	1,54%	1,52%	1,42%	1,44%	1,29%	1,30%	1,28%	1,29%	1,38%	1,41%	1,48%	1,35%
DG247-Fibre sintetiche e artificiali	2,10%	2,05%	1,39%	1,43%	1,69%	1,64%	1,44%	1,55%	1,38%	1,33%	1,21%	1,16%	0,99%	0,89%	0,80%

(SEGUE)

Settore	1993	1994	1995	1996	1997	1998	1999	2000	2001	2002	2003	2004	2005	2006	2007 *
DH251-Articoli in gomma	3,28%	3,38%	3,12%	3,12%	3,22%	3,47%	3,47%	3,12%	3,07%	3,08%	3,00%	2,83%	2,62%	2,65%	2,54%
DH252-Articoli in materie plastiche	1,06%	1,01%	0,99%	1,05%	1,05%	1,16%	1,27%	1,31%	1,33%	1,39%	1,36%	1,33%	1,40%	1,37%	1,35%
DI261-Vetro e prodotti in vetro	0,51%	0,51%	0,56%	0,49%	0,52%	0,57%	0,69%	0,78%	0,83%	0,85%	0,72%	0,66%	0,70%	0,66%	0,69%
DI262-Prodotti ceramici non refrattari, non destinati all'edilizia;prod. ceramici	0,25%	0,22%	0,20%	0,20%	0,21%	0,20%	0,20%	0,19%	0,17%	0,17%	0,14%	0,16%	0,16%	0,14%	0,15%
DI263-Piastrelle in ceramica per pavimenti e rivestimenti	0,02%	0,02%	0,02%	0,01%	0,01%	0,01%	0,01%	0,01%	0,01%	0,01%	0,01%	0,01%	0,01%	0,01%	0,01%
DI264-Mattoni, tegole ed altri prodotti per l'edilizia, in terracotta	0,00%	0,00%	0,00%	0,00%	0,00%	0,00%	0,00%	0,00%	0,00%	0,00%	0,00%	0,00%	0,00%	0,00%	0,00%
DI265-Cemento, calce e gesso	0,02%	0,02%	0,01%	0,02%	0,02%	0,02%	0,03%	0,02%	0,01%	0,02%	0,03%	0,05%	0,06%	0,06%	0,06%
DI266-Prodotti in calcestruzzo, cemento o gesso	0,01%	0,01%	0,01%	0,02%	0,02%	0,01%	0,01%	0,03%	0,02%	0,01%	0,02%	0,02%	0,02%	0,02%	0,02%
DI267-Pietre da taglio o da costruzione, modellate e finite	0,01%	0,01%	0,02%	0,02%	0,02%	0,02%	0,02%	0,02%	0,03%	0,03%	0,03%	0,05%	0,06%	0,05%	0,05%
DI268-Altri prodotti in minerali non metalliferi	0,24%	0,25%	0,25%	0,25%	0,26%	0,28%	0,26%	0,30%	0,29%	0,25%	0,24%	0,23%	0,23%	0,22%	0,23%
DJ271-Prodotti della siderurgia	4,20%	5,01%	5,71%	4,29%	4,64%	5,06%	4,43%	4,78%	4,47%	4,25%	4,20%	4,59%	5,16%	5,04%	5,46%
DJ272-Tubi	0,30%	0,33%	0,34%	0,34%	0,37%	0,40%	0,37%	0,42%	0,40%	0,40%	0,40%	0,42%	0,43%	0,45%	0,52%
DJ273-Altri prodotti della trasformazione del ferro e dell'acciaio	0,29%	0,30%	0,42%	0,46%	0,43%	0,47%	0,39%	0,46%	0,38%	0,39%	0,43%	0,48%	0,55%	0,54%	0,62%
DJ274-Metalli di base non ferrosi	3,50%	3,70%	4,19%	3,54%	3,75%	3,79%	3,38%	3,41%	3,33%	3,06%	3,02%	3,45%	3,30%	4,86%	5,03%
DJ281-Elementi da costruzione in metallo	0,04%	0,04%	0,03%	0,04%	0,03%	0,05%	0,05%	0,08%	0,07%	0,06%	0,06%	0,06%	0,07%	0,07%	0,07%
DJ282-Cisterne, serbatoi e contenitori in metallo; rad. e cald. per risc.	0,05%	0,02%	0,02%	0,03%	0,03%	0,04%	0,05%	0,06%	0,07%	0,07%	0,07%	0,09%	0,07%	0,07%	0,06%
DJ283-Generatori di vapore	0,00%	0,00%	0,00%	0,01%	0,00%	0,00%	0,00%	0,00%	0,00%	0,00%	0,01%	0,00%	0,02%	0,00%	0,01%
DJ286-Articoli di coltelleria, utensili e oggetti diversi, in metallo	0,51%	0,50%	0,57%	0,63%	0,60%	0,63%	0,70%	0,72%	0,78%	0,67%	0,82%	0,70%	0,80%	0,83%	0,62%
DJ287-Altri prodotti in metallo	0,84%	0,91%	0,96%	1,00%	1,08%	1,14%	1,15%	1,15%	1,24%	1,17%	1,17%	1,23%	1,23%	1,27%	1,40%
DK291-Macc. e app. per la prod. e l'imp. di en. mecc., escl. motori	3,81%	4,20%	4,38%	4,59%	4,77%	5,10%	4,88%	5,16%	5,27%	5,30%	5,22%	5,03%	5,09%	5,00%	5,07%
DK292-Altre macchine di impiego generale	1,17%	1,19%	1,21%	1,19%	1,17%	1,46%	1,81%	1,75%	1,99%	1,68%	2,31%	2,49%	2,06%	1,88%	2,45%
DK293-Macchine per l'agricoltura e la silvicoltura	0,25%	0,13%	0,17%	0,20%	0,18%	0,23%	0,30%	0,17%	0,16%	0,20%	0,21%	0,22%	0,21%	0,23%	0,26%
DK294-Macchine utensili	0,90%	0,98%	1,08%	1,27%	1,10%	1,12%	1,08%	1,07%	1,20%	0,97%	0,81%	0,80%	0,88%	0,74%	0,74%
DK295-Altre macchine per impieghi speciali	2,55%	2,50%	2,52%	2,88%	2,61%	2,99%	3,03%	3,21%	3,96%	3,34%	3,04%	2,64%	2,32%	2,11%	2,07%
DK296-Armi, sistemi d'arma e munizioni	0,04%	0,03%	0,01%	0,03%	0,04%	0,02%	0,03%	0,02%	0,06%	0,06%	0,05%	0,02%	0,02%	0,04%	0,02%
DK297-Apparecchi per uso domestico	0,16%	0,17%	0,15%	0,19%	0,20%	0,22%	0,24%	0,20%	0,23%	0,27%	0,29%	0,27%	0,21%	0,22%	0,23%
DL300-Macchine per ufficio, elaboratori ed apparecchiature per sistemi informatici	4,92%	4,42%	4,74%	5,24%	3,93%	3,81%	2,70%	2,32%	1,75%	1,81%	1,22%	1,16%	1,52%	1,19%	0,92%
DL311-Motori, generatori e trasformatori elettrici	0,45%	0,47%	0,54%	0,60%	0,54%	0,55%	0,63%	0,67%	0,74%	0,84%	0,83%	0,81%	1,01%	0,94%	1,00%
DL312-Apparecchiature per la distribuzione e il controllo dell'elettricità	1,73%	1,99%	2,06%	2,16%	2,23%	2,27%	2,31%	2,30%	2,42%	2,31%	2,03%	1,78%	1,58%	1,53%	1,47%
DL313-Fili e cavi isolati	0,27%	0,27%	0,28%	0,30%	0,38%	0,46%	0,63%	0,68%	0,99%	0,92%	0,88%	0,87%	0,88%	0,79%	0,78%
DL314-Pile e accumulatori elettrici	0,07%	0,07%	0,05%	0,06%	0,07%	0,07%	0,06%	0,06%	0,07%	0,07%	0,06%	0,06%	0,22%	0,33%	0,21%
DL315-Apparecchi di illuminazione e lampade elettriche	0,13%	0,12%	0,11%	0,11%	0,13%	0,13%	0,13%	0,11%	0,14%	0,15%	0,14%	0,14%	0,16%	0,17%	0,18%
DL316-Apparecchi elettrici n.c.a.	1,17%	1,62%	1,53%	1,04%	1,04%	1,14%	1,19%	1,17%	1,29%	1,25%	1,05%	0,92%	0,91%	0,96%	1,07%
DL321-Valvole e tubi elettronici ed altri componenti elettronici	1,60%	1,52%	1,39%	1,18%	1,13%	0,68%	0,63%	0,79%	0,58%	0,56%	0,55%	0,44%	0,60%	0,52%	0,55%
DL322-Apparecchi trasm. per la radiodiff. e la telev. e app. per telef.	0,37%	0,29%	0,38%	0,55%	0,47%	0,73%	1,08%	1,24%	1,29%	1,04%	0,93%	0,76%	0,75%	1,11%	0,84%
DL323-Apparecc. per la radiodiff. e la televis.; appar. per la registr. e la ripr. di suono o imm.	0,14%	0,13%	0,15%	0,30%	0,16%	0,22%	0,36%	0,45%	0,46%	0,56%	0,59%	0,69%	0,75%	0,88%	0,87%
DL331-Apparecchi medicali e chirurgici e apparecchi ortopedici	0,37%	0,37%	0,33%	0,37%	0,39%	0,44%	0,46%	0,37%	0,36%	0,38%	0,36%	0,43%	0,45%	0,32%	0,28%
DL332-Strumenti ed apparecchi di misurazione, di controllo, di prova, di navigazione e simili	1,45%	1,40%	1,34%	1,24%	1,21%	1,49%	1,67%	1,39%	1,49%	1,51%	1,34%	1,35%	1,32%	1,26%	1,09%
DL334-Strumenti ottici e attrezzature fotografiche	0,41%	0,37%	0,37%	0,38%	0,40%	0,37%	0,42%	0,35%	0,44%	0,35%	0,29%	0,22%	0,18%	0,16%	0,16%
DL335-Orologi	0,36%	0,27%	0,21%	0,19%	0,22%	0,24%	0,26%	0,18%	0,19%	0,17%	0,15%	0,18%	0,23%	0,18%	0,27%
DM341-Autoveicoli	9,63%	9,37%	10,26%	10,88%	10,61%	10,24%	10,98%	9,87%	9,47%	9,82%	11,34%	14,45%	14,13%	14,28%	14,99%
DM342-Carrozzerie per autoveicoli; rimorchi e semirimorchi	0,10%	0,09%	0,10%	0,11%	0,10%	0,16%	0,15%	0,17%	0,17%	0,16%	0,14%	0,15%	0,16%	0,17%	0,18%
DM343-Parti ed accessori per autoveicoli e loro motori	3,31%	3,69%	4,10%	3,63%	4,54%	6,00%	6,12%	6,42%	6,70%	6,63%	6,42%	5,52%	5,52%	5,97%	6,27%
DM351-Navi e imbarcazioni	0,02%	0,03%	0,03%	0,02%	0,02%	0,03%	0,03%	0,02%	0,04%	0,04%	0,03%	0,07%	0,04%	0,04%	0,04%
DM352-Locomotive, anche da manovra, e materiale rotabile ferrotranviario	0,15%	0,07%	0,04%	0,30%	0,07%	0,09%	0,10%	0,17%	0,36%	0,18%	0,21%	0,47%	0,52%	0,45%	0,34%
DM353-Aeromobili e veicoli spaziali	1,91%	1,16%	1,31%	1,21%	1,07%	1,17%	1,30%	1,19%	1,83%	2,14%	1,25%	0,82%	1,25%	1,09%	0,73%
DM354-Cicli e motocicli	0,43%	0,35%	0,27%	0,29%	0,36%	0,58%	0,97%	0,99%	1,06%	0,62%	0,84%	0,82%	0,80%	0,99%	0,75%
DM355-Altri mezzi di trasporto n.c.a.	0,00%	0,00%	0,00%	0,00%	0,00%	0,01%	0,01%	0,01%	0,01%	0,01%	0,01%	0,01%	0,00%	0,00%	0,00%
DN361-Mobili	0,30%	0,29%	0,28%	0,32%	0,38%	0,37%	0,43%	0,43%	0,42%	0,35%	0,37%	0,37%	0,30%	0,32%	0,35%
DN362-Gioielli e articoli di oreficeria	0,99%	0,85%	0,80%	1,04%	1,32%	1,39%	1,52%	1,50%	1,46%	1,15%	1,02%	1,13%	1,21%	1,43%	1,61%
DN363-Strumenti musicali	0,02%	0,01%	0,01%	0,02%	0,02%	0,02%	0,02%	0,01%	0,02%	0,02%	0,02%	0,02%	0,02%	0,03%	0,02%
DN364-Articoli sportivi	0,14%	0,11%	0,12%	0,16%	0,14%	0,14%	0,15%	0,15%	0,15%	0,13%	0,14%	0,16%	0,16%	0,10%	0,10%
DN365-Giochi e giocattoli	0,83%	0,79%	0,65%	0,69%	0,73%	0,78%	0,64%	0,66%	0,69%	0,69%	0,74%	0,71%	0,70%	0,71%	0,74%
DN366-Manufatti vari n.c.a.	0,44%	0,40%	0,34%	0,35%	0,39%	0,43%	0,36%	0,39%	0,43%	0,38%	0,38%	0,37%	0,37%	0,38%	0,34%
EE400-Energia elettrica e gas	3,58%	3,78%	3,39%	3,65%	3,28%	0,00%	0,00%	0,00%	0,00%	0,00%	0,00%	0,00%	0,00%	0,00%	0,00%
EE401-Energia elettrica	0,00%	0,00%	0,00%	0,00%	0,00%	0,00%	0,00%	0,08%	0,19%	0,10%	0,10%	0,08%	0,24%	0,01%	0,22%
EE402-Gas	0,00%	0,00%	0,00%	0,00%	0,00%	0,00%	0,00%	0,00%	0,00%	0,00%	0,00%	0,00%	0,00%	0,00%	0,00%
KK722-Supporti informatici per fenomeni diversi dal suono e dall'immagine	0,00%	0,00%	0,00%	0,15%	0,11%	0,12%	0,13%	0,13%	0,13%	0,12%	0,11%	0,06%	0,06%	0,05%	0,01%
KK748-Altri prodotti delle attività professionali ed imprenditoriali	0,00%	0,00%	0,00%	0,00%	0,00%	0,00%	0,01%	0,01%	0,00%	0,00%	0,00%	0,00%	0,00%	0,00%	0,00%
OO900-Prodotti dello smaltimanto dei rifiuti solidi, delle acque di scarico e simili	0,00%	0,00%	0,00%	0,00%	0,00%	0,00%	0,00%	0,00%	0,00%	0,00%	0,00%	0,00%	0,00%	0,00%	0,00%
OO921-Prodotti cinematografici e di video	0,01%	0,00%	0,00%	0,00%	0,00%	0,00%	0,00%	0,00%	0,00%	0,00%	0,00%	0,00%	0,00%	0,00%	0,02%
OO923-Prodotti delle attività di creazione artistica e letteraria	0,03%	0,02%	0,02%	0,04%	0,04%	0,03%	0,03%	0,03%	0,03%	0,55%	0,03%	0,03%	0,10%	0,07%	0,03%
OO930-Prodotti dei servizi di parrucchieri e di trattamenti estetici	0,00%	0,00%	0,00%	0,00%	0,00%	0,00%	0,00%	0,00%	0,00%	0,00%	0,00%	0,00%	0,00%	0,00%	0,00%
RR999-Merci dich. come provv. di bordo, merci naz. di rit. e resp., merci varie	0,01%	0,00%	0,00%	0,00%	0,00%	0,00%	0,00%	0,02%	0,73%	0,87%	2,05%	0,04%	0,02%	0,02%	0,39%
Totale	**100%**	**100%**	**100%**	**100%**	**100%**	**100%**	**100%**	**100%**	**100%**	**100%**	**100%**	**100%**	**100%**	**100%**	**100%**

* dati provvisori

Fonte: Elaborazione BMTI su dati ISTAT

Tabella C.15: incidenza delle importazioni della regione Piemonte sulle importazioni nazionali per settore merceologico

Incidenza percentuale della Regione Piemonte sulle importazioni nazionali per settori economici															
Settore	**1993**	**1994**	**1995**	**1996**	**1997**	**1998**	**1999**	**2000**	**2001**	**2002**	**2003**	**2004**	**2005**	**2006**	**2007 ***
AA011-Prodotti dell'agricoltura, dell'orticoltura e della floricoltura	12,58%	14,32%	15,42%	14,36%	14,26%	14,01%	13,89%	13,48%	12,22%	11,05%	11,57%	12,37%	13,34%	14,53%	13,66%
AA012-Animali vivi e prodotti di origine animale	23,78%	28,93%	29,45%	25,96%	28,17%	26,63%	25,36%	29,63%	31,40%	27,49%	25,57%	26,17%	26,25%	26,37%	28,40%
AA020-Prodotti della silvicoltura	11,99%	10,92%	10,90%	11,73%	10,15%	10,18%	9,95%	8,75%	9,44%	11,33%	12,67%	12,26%	12,77%	12,77%	13,30%
BB050-Pesci ed altri prodotti della pesca	1,84%	1,72%	1,56%	1,38%	1,35%	1,45%	1,48%	1,55%	1,43%	1,55%	1,30%	1,33%	1,46%	1,50%	1,46%
CA101-Carbon fossile	0,24%	0,30%	0,08%	0,47%	0,14%	0,11%	0,05%	0,06%	0,07%	0,04%	0,06%	0,06%	0,06%	0,02%	0,01%
CA102-Lignite	0,00%	0,00%	0,00%	0,00%	0,00%	3,79%	4,99%	4,27%	6,70%	5,97%	5,60%	4,21%	7,60%	4,50%	1,17%
CA103-Torba	0,76%	1,21%	1,37%	1,47%	1,51%	1,84%	1,63%	1,37%	1,23%	1,01%	1,06%	1,73%	2,21%	2,90%	3,08%
CA111-Petrolio greggio e gas naturale	6,36%	6,17%	4,66%	5,72%	4,10%	3,96%	3,92%	2,76%	0,39%	1,44%	1,86%	1,99%	1,47%	1,52%	1,35%
CA120-Minerali di uranio e di torio	26,02%	0,00%	5,65%	-	0,00%	0,00%	0,00%	0,00%	0,00%	0,00%	-	0,00%	-	0,00%	0,00%
CB131-Minerali di ferro	0,00%	0,01%	0,08%	0,08%	0,04%	0,05%	0,02%	0,05%	0,33%	0,05%	0,22%	0,04%	0,00%	0,04%	0,05%
CB132-Minerali di metalli non ferrosi, esclusi i minerali di uranio e di torio	3,99%	0,60%	1,12%	1,23%	0,83%	1,33%	1,30%	1,45%	1,83%	0,71%	0,96%	0,29%	0,18%	1,00%	0,51%
CB141-Pietre	0,86%	1,05%	1,10%	1,26%	1,19%	1,33%	1,84%	1,34%	1,39%	1,54%	1,26%	0,92%	1,24%	1,10%	1,59%
CB142-Ghiaia,sabbia e argilla	9,60%	9,11%	10,56%	9,43%	10,21%	9,88%	10,12%	10,28%	8,45%	9,22%	9,81%	7,85%	8,16%	7,15%	6,52%
CB143-Minerali per le industrie chimiche e concimi	3,76%	2,58%	2,61%	2,22%	2,31%	1,38%	1,29%	1,41%	0,95%	1,19%	1,10%	1,61%	1,51%	1,93%	2,70%
CB144-Sale	3,51%	4,47%	4,29%	4,72%	4,91%	4,99%	5,50%	5,48%	5,25%	5,07%	4,81%	5,71%	5,85%	6,04%	6,41%
CB145-Altri prodotti delle miniere e delle cave n.c.a.	4,71%	7,59%	8,35%	8,14%	8,47%	6,06%	5,09%	4,26%	4,09%	2,87%	5,19%	4,59%	4,66%	5,96%	8,63%
DA151-Carni e prodotti a base di carne	4,28%	4,43%	3,61%	3,42%	3,48%	3,48%	3,76%	3,44%	3,63%	3,25%	3,03%	3,06%	3,19%	2,92%	2,69%
DA152-Pesci conservati e trasformati e prodotti a base di pesce	2,40%	2,78%	2,20%	2,24%	1,98%	1,91%	1,94%	1,75%	1,75%	1,70%	1,98%	2,08%	1,95%	1,96%	1,78%
DA153-Preparati e conserve di frutta e di ortaggi	5,91%	5,30%	5,17%	5,19%	7,39%	5,02%	4,51%	4,62%	5,00%	4,16%	4,63%	4,68%	4,65%	4,76%	5,30%
DA154-Oli e grassi vegetali e animali	4,17%	4,07%	5,01%	4,15%	4,01%	5,18%	4,18%	4,15%	3,68%	3,67%	3,50%	3,03%	1,57%	1,44%	1,85%
DA155-Prodotti lattiero-caseari e gelati	6,57%	6,51%	6,70%	6,68%	6,70%	6,17%	5,63%	5,77%	6,10%	6,39%	6,58%	6,51%	6,32%	4,73%	7,30%
DA156-Prodotti della macinazione, amidi e fecole	16,58%	18,19%	19,62%	21,80%	21,59%	19,01%	20,10%	22,03%	24,13%	20,45%	21,46%	21,06%	20,12%	15,99%	14,39%
DA157-Alimenti per animali	9,55%	8,13%	6,84%	6,68%	6,19%	7,19%	7,07%	7,59%	7,62%	7,74%	7,22%	7,52%	6,78%	6,98%	5,92%
DA158-Altri prodotti alimentari	10,50%	10,28%	11,55%	11,88%	10,14%	9,51%	9,30%	9,56%	10,47%	9,63%	10,71%	10,76%	10,12%	11,77%	12,82%
DA159-Bevande	25,50%	24,40%	23,63%	22,88%	21,01%	19,45%	17,89%	17,97%	16,54%	16,09%	18,37%	18,22%	16,70%	16,59%	18,38%
DA160-Tabacco e prodotti a base di tabacco	0,00%	0,96%	0,08%	0,09%	0,09%	0,11%	0,11%	0,11%	0,05%	11,02%	14,56%	22,45%	5,36%	2,50%	2,26%
DB171-Filati di fibre tessili	20,32%	21,16%	23,20%	23,71%	23,16%	23,29%	22,62%	22,19%	26,06%	25,81%	26,94%	25,79%	26,08%	22,56%	24,63%
DB172-Tessuti	6,15%	6,76%	7,36%	7,10%	7,23%	6,93%	7,11%	6,98%	6,45%	6,54%	7,08%	7,20%	7,26%	8,20%	7,26%
DB174-Manufatti tessili confezionati, esclusi gli articoli di vestiario	5,40%	5,44%	6,02%	6,49%	5,30%	6,68%	5,31%	5,70%	3,99%	4,22%	6,10%	5,59%	4,95%	4,85%	4,54%
DB175-Altri prodotti tessili	9,94%	10,75%	11,39%	10,89%	11,30%	11,50%	12,23%	12,17%	12,84%	12,46%	12,69%	13,85%	11,67%	12,45%	11,98%
DB176-Tessuti a maglia	10,43%	8,92%	7,71%	7,93%	8,96%	7,76%	7,59%	7,80%	8,73%	9,37%	10,61%	11,67%	10,89%	14,11%	14,31%
DB177-Articoli di maglieria	6,65%	5,42%	5,48%	6,53%	6,31%	6,12%	5,36%	5,06%	4,85%	5,99%	5,32%	5,65%	5,72%	5,24%	4,43%
DB181-Indumenti in pelle	12,94%	12,94%	12,39%	13,61%	11,24%	13,29%	14,47%	15,19%	12,93%	11,69%	12,99%	15,47%	13,42%	11,97%	8,94%
DB182-Articoli di abbigliamento in tessuto e accessori (esclusi quelli in pelle e pellicce)	13,12%	12,61%	12,18%	11,93%	11,43%	11,15%	9,78%	8,97%	8,36%	8,26%	7,95%	7,89%	7,60%	7,42%	6,91%
DB183-Pellicce, articoli in pelliccia	2,46%	1,39%	1,60%	1,28%	1,19%	0,86%	1,37%	1,54%	2,04%	2,43%	2,48%	2,20%	1,63%	1,53%	1,56%
DC191-Cuoio (esclusi indumenti)	1,54%	1,29%	1,72%	1,38%	1,67%	1,59%	1,46%	1,22%	1,31%	0,99%	0,85%	0,90%	1,24%	1,22%	1,38%
DC192-Articoli da viaggio, borse, marocchineria e selleria	8,86%	8,01%	8,88%	7,98%	8,19%	8,90%	9,11%	7,44%	6,43%	6,32%	6,65%	6,13%	5,31%	4,20%	4,21%
DC193-Calzature	7,58%	8,38%	8,89%	8,50%	8,93%	8,43%	7,32%	7,13%	6,44%	6,77%	5,91%	5,66%	5,67%	5,10%	6,09%
DD201-Legno tagliato, piallato e/o trattato	7,31%	6,96%	7,90%	7,49%	6,83%	6,98%	7,26%	7,60%	8,03%	8,23%	7,78%	7,60%	7,59%	7,71%	7,91%
DD202-Fogli da impiallacciatura; pannelli di legno e simili	8,76%	7,88%	7,47%	6,56%	6,59%	7,05%	6,77%	7,13%	6,78%	6,46%	6,26%	6,46%	6,09%	5,50%	5,60%
DD203-Prodotti di carpenteria in legno e di falegnameria per l'edilizia	4,09%	4,45%	4,45%	4,65%	4,28%	4,51%	5,23%	4,22%	4,08%	4,30%	5,57%	5,85%	7,09%	6,64%	6,94%
DD204-Imballaggi in legno	18,61%	19,33%	17,92%	19,26%	19,89%	20,56%	16,86%	15,46%	15,11%	13,33%	13,52%	15,64%	15,88%	15,96%	15,95%
DD205-Altri prodotti in legno, in sughero e materiali da intreccio	10,48%	12,96%	14,46%	13,95%	16,07%	16,16%	16,85%	15,88%	13,95%	13,44%	13,09%	12,83%	13,78%	13,55%	12,40%
DE211-Pasta da carta, carta e cartone	13,52%	12,71%	14,54%	13,28%	13,74%	13,86%	13,79%	14,27%	11,45%	13,31%	13,76%	12,86%	12,04%	11,79%	11,19%
DE212-Articoli di carta e di cartone	7,74%	6,34%	6,75%	7,89%	7,61%	7,19%	8,81%	10,04%	13,99%	16,06%	16,74%	14,40%	15,57%	14,56%	14,13%
DE221-Libri, giornali ed altri stampati; supporti sonori registrati	6,77%	7,51%	6,85%	6,88%	7,05%	6,57%	7,83%	8,19%	8,29%	6,21%	7,10%	5,74%	6,00%	6,53%	6,48%
DE222-Altri articoli di stampa	6,46%	8,00%	6,37%	7,08%	9,72%	8,03%	8,79%	7,63%	7,79%	7,29%	6,37%	6,23%	6,83%	6,93%	7,73%
DF231-Prodotti di cokeria	12,39%	17,28%	8,04%	10,64%	10,83%	9,26%	11,96%	4,42%	3,25%	0,49%	0,18%	0,09%	0,03%	0,03%	0,04%
DF232-Prodotti petroliferi raffinati	2,70%	2,07%	2,28%	1,57%	1,56%	1,61%	1,59%	1,04%	1,24%	1,10%	1,74%	1,86%	1,54%	1,70%	1,57%
DF233-Combustibili nucleari	31,87%	32,37%	29,91%	32,74%	31,09%	32,91%	38,72%	39,55%	42,82%	47,07%	53,07%	52,79%	58,94%	55,24%	52,16%
DG241-Prodotti chimici di base	6,36%	6,25%	6,37%	6,60%	6,51%	6,90%	6,45%	6,53%	6,59%	6,60%	6,67%	6,94%	7,33%	7,37%	7,68%
DG242-Fitofarmaci ed altri prodotti chimici per l'agricoltura	14,63%	15,83%	10,32%	11,74%	11,81%	14,01%	14,96%	8,20%	5,73%	3,75%	1,85%	2,21%	1,78%	1,97%	1,93%
DG243-Pitture, vernici e smalti, inchiostri da stampa e mastici	13,71%	12,81%	13,60%	11,89%	12,16%	11,18%	11,41%	9,71%	10,38%	11,69%	10,55%	9,89%	10,67%	9,78%	10,09%
DG244-Prodotti farmaceutici e prodotti chimici e botanici per usi medicinali	2,41%	3,63%	3,44%	2,45%	2,49%	1,97%	2,08%	1,75%	1,99%	2,01%	1,81%	2,10%	1,83%	1,90%	2,00%
DG245-Saponi e detergenti, prodotti per la pulizia e la lucidatura; profumi ecc.	3,15%	2,22%	2,51%	3,28%	2,81%	2,93%	3,07%	3,21%	3,57%	3,41%	3,67%	3,37%	3,79%	3,25%	3,94%
DG246-Altri prodotti chimici	9,42%	8,46%	8,93%	8,99%	8,50%	7,71%	7,37%	6,82%	6,68%	6,33%	6,29%	6,94%	7,28%	8,49%	8,38%
DG247-Fibre sintetiche e artificiali	29,38%	25,15%	16,97%	17,19%	18,45%	18,04%	18,12%	18,74%	17,75%	16,89%	16,68%	18,01%	17,15%	16,99%	16,07%

(SEGUE)

Settore	1993	1994	1995	1996	1997	1998	1999	2000	2001	2002	2003	2004	2005	2006	2007 *
DH251-Articoli in gomma	37,06%	38,40%	35,95%	32,98%	34,50%	34,15%	32,68%	32,53%	31,12%	30,64%	30,55%	27,39%	25,55%	26,69%	25,46%
DH252-Articoli in materie plastiche	8,96%	8,71%	8,59%	8,96%	8,33%	8,48%	8,58%	8,86%	8,74%	8,69%	8,50%	8,34%	8,32%	8,40%	8,50%
DI261-Vetro e prodotti in vetro	8,17%	8,24%	9,14%	8,00%	8,49%	9,07%	10,76%	12,69%	12,41%	12,32%	11,50%	10,97%	12,19%	12,19%	12,95%
DI262-Prodotti ceramici non refrattari, non destinati all'edilizia;prod. ceramici	7,13%	7,52%	7,49%	7,33%	7,97%	7,16%	6,91%	6,92%	6,08%	6,38%	5,49%	6,41%	6,03%	5,56%	6,07%
DI263-Piastrelle in ceramica per pavimenti e rivestimenti	3,09%	3,26%	4,18%	3,37%	3,19%	3,43%	2,81%	3,33%	3,03%	2,94%	1,67%	1,60%	1,79%	1,55%	1,43%
DI264-Mattoni, tegole ed altri prodotti per l'edilizia, in terracotta	2,44%	1,28%	1,02%	1,42%	4,06%	2,62%	3,85%	4,62%	3,62%	4,41%	2,60%	2,61%	3,16%	4,11%	5,24%
DI265-Cemento, calce e gesso	1,83%	2,40%	2,66%	4,77%	4,72%	5,55%	4,89%	2,58%	1,69%	1,59%	2,96%	4,32%	4,92%	5,31%	5,88%
DI266-Prodotti in calcestruzzo, cemento o gesso	3,10%	3,46%	4,46%	5,70%	5,13%	4,29%	4,19%	8,70%	6,32%	3,48%	3,68%	3,70%	3,48%	4,06%	3,80%
DI267-Pietre da taglio o da costruzione, modellate e finite	6,65%	6,26%	10,81%	9,90%	8,34%	8,54%	5,91%	6,26%	10,81%	9,08%	8,95%	11,06%	12,28%	10,81%	9,38%
DI268-Altri prodotti in minerali non metalliferi	12,05%	12,51%	12,15%	11,79%	11,89%	12,21%	11,03%	13,79%	12,68%	11,46%	10,99%	10,28%	9,78%	9,94%	10,17%
DJ271-Prodotti della siderurgia	14,65%	14,85%	14,25%	13,30%	13,30%	12,81%	13,84%	13,12%	12,25%	11,69%	10,59%	8,72%	9,22%	8,03%	8,01%
DJ272-Tubi	10,63%	11,54%	8,98%	8,73%	9,44%	9,40%	9,48%	11,23%	10,30%	10,35%	8,65%	8,31%	8,13%	7,82%	7,23%
DJ273-Altri prodotti della trasformazione del ferro e dell'acciaio	12,27%	11,82%	12,00%	14,09%	12,86%	12,61%	12,10%	12,56%	11,41%	12,24%	13,82%	12,27%	13,67%	13,41%	13,73%
DJ274-Metalli di base non ferrosi	6,94%	7,15%	8,04%	7,52%	7,18%	7,26%	6,69%	5,98%	5,95%	5,92%	6,76%	7,13%	6,59%	7,04%	7,25%
DJ281-Elementi da costruzione in metallo	5,67%	5,69%	4,61%	4,93%	3,36%	4,99%	3,84%	6,01%	4,96%	3,49%	4,22%	4,06%	4,76%	4,20%	4,26%
DJ282-Cisterne, serbatoi e contenitori in metallo; rad. e cald. per risc.	3,75%	1,54%	1,94%	2,01%	2,76%	3,06%	3,75%	4,93%	5,05%	4,91%	4,17%	5,28%	3,85%	4,07%	3,53%
DJ283-Generatori di vapore	1,52%	1,62%	3,38%	5,87%	1,08%	1,54%	1,51%	1,75%	2,83%	0,87%	2,91%	0,53%	10,96%	0,89%	2,16%
DJ286-Articoli di coltelleria, utensili e oggetti diversi, in metallo	9,09%	8,96%	10,41%	10,43%	9,71%	9,42%	9,77%	10,04%	10,29%	8,90%	11,50%	10,04%	10,99%	11,90%	8,90%
DJ287-Altri prodotti in metallo	12,57%	14,04%	13,86%	13,97%	13,95%	13,64%	13,40%	13,62%	13,84%	13,16%	13,13%	13,10%	12,42%	12,08%	12,35%
DK291-Macc. e app. per la prod. e l'imp. di en. mecc., escl. motori	21,14%	22,41%	21,75%	21,04%	21,39%	20,16%	18,67%	19,65%	19,64%	18,65%	18,06%	18,46%	18,08%	17,98%	17,21%
DK292-Altre macchine di impiego generale	9,21%	9,78%	8,95%	8,23%	8,19%	8,78%	9,05%	8,82%	9,61%	8,17%	11,21%	10,57%	9,58%	9,43%	11,32%
DK293-Macchine per l'agricoltura e la silvicoltura	14,16%	7,51%	8,62%	7,90%	7,20%	8,11%	9,86%	7,03%	6,72%	7,20%	6,86%	7,58%	8,25%	9,69%	10,90%
DK294-Macchine utensili	11,01%	11,84%	11,04%	12,15%	10,84%	9,43%	8,84%	8,48%	9,67%	8,32%	8,90%	9,02%	9,46%	8,04%	7,62%
DK295-Altre macchine per impieghi speciali	13,57%	14,34%	13,08%	14,42%	13,07%	12,65%	12,29%	12,95%	14,72%	12,61%	14,01%	12,50%	10,73%	10,11%	9,95%
DK296-Armi, sistemi d'arma e munizioni	6,30%	4,66%	1,85%	4,16%	7,20%	3,95%	2,03%	2,57%	6,91%	5,38%	3,68%	2,03%	2,46%	5,86%	1,68%
DK297-Apparecchi per uso domestico	3,32%	3,60%	3,42%	4,13%	4,18%	4,21%	3,98%	3,54%	3,75%	3,80%	3,90%	3,61%	2,54%	2,72%	2,76%
DL300-Macchine per ufficio, elaboratori ed apparecchiature per sistemi informatici	14,84%	14,74%	15,63%	15,30%	11,44%	10,08%	6,39%	5,56%	4,32%	4,71%	3,53%	3,43%	4,48%	4,01%	3,45%
DL311-Motori, generatori e trasformatori elettrici	8,04%	8,27%	8,59%	9,29%	7,72%	7,17%	7,94%	8,37%	8,94%	9,69%	9,49%	9,38%	10,62%	9,65%	9,86%
DL312-Apparecchiature per la distribuzione e il controllo dell'elettricità	19,47%	21,66%	21,40%	22,08%	22,01%	21,64%	21,78%	20,60%	20,24%	21,48%	19,57%	17,51%	15,54%	15,18%	15,03%
DL313-Fili e cavi isolati	22,48%	21,15%	18,54%	17,54%	18,34%	18,49%	23,07%	23,08%	27,69%	29,30%	26,32%	27,37%	28,42%	22,10%	22,57%
DL314-Pile e accumulatori elettrici	3,56%	3,53%	2,88%	3,22%	4,21%	3,59%	2,86%	3,13%	3,57%	3,26%	3,22%	3,38%	12,18%	19,49%	11,42%
DL315-Apparecchi di illuminazione e lampade elettriche	5,22%	5,16%	4,76%	4,93%	4,96%	4,74%	4,23%	3,62%	4,70%	4,71%	4,47%	4,59%	4,85%	5,36%	5,57%
DL316-Apparecchi elettrici n.c.a.	20,61%	26,07%	24,32%	17,92%	16,91%	17,01%	17,16%	16,52%	16,86%	17,41%	15,23%	12,87%	12,70%	13,56%	16,05%
DL321-Valvole e tubi elettronici ed altri componenti elettronici	7,72%	6,67%	6,22%	5,85%	5,86%	3,71%	3,44%	3,46%	2,87%	3,37%	3,61%	2,96%	4,23%	3,85%	4,66%
DL322-Apparecchi trasm. per la radiodiff. e la telev. e app. per telef.	5,56%	3,61%	4,21%	5,41%	3,06%	3,81%	4,82%	4,84%	5,73%	5,13%	5,01%	2,91%	3,03%	5,30%	5,05%
DL323-Apparecc. per la radiodiff. e la televis.; appar. per la registr. e la ripr. di suono o imm.	1,09%	1,08%	1,55%	2,90%	1,36%	1,72%	2,67%	3,24%	2,83%	3,29%	3,29%	3,57%	3,93%	4,84%	5,83%
DL331-Apparecchi medicali e chirurgici e apparecchi ortopedici	4,22%	4,68%	4,71%	4,57%	4,51%	4,61%	4,14%	3,40%	2,92%	2,93%	2,87%	3,26%	3,10%	2,30%	2,34%
DL332-Strumenti ed apparecchi di misurazione, di controllo, di prova, di navigazione e simili	12,03%	12,12%	11,98%	10,64%	9,79%	11,61%	12,30%	10,08%	10,61%	10,89%	10,09%	10,16%	9,89%	10,10%	9,29%
DL334-Strumenti ottici e attrezzature fotografiche	11,00%	10,76%	10,78%	10,20%	9,66%	8,58%	7,52%	5,63%	6,64%	6,23%	6,10%	4,94%	4,06%	3,65%	3,82%
DL335-Orologi	7,21%	6,21%	5,28%	5,15%	5,37%	5,11%	5,61%	4,35%	4,52%	3,74%	3,86%	4,38%	5,52%	4,75%	6,99%
DM341-Autoveicoli	13,14%	13,56%	14,43%	13,72%	11,26%	9,94%	9,52%	9,34%	8,18%	7,85%	9,05%	11,60%	11,41%	12,53%	12,97%
DM342-Carrozzerie per autoveicoli; rimorchi e semirimorchi	15,67%	14,36%	15,74%	14,89%	11,89%	15,92%	11,58%	12,09%	11,30%	9,92%	9,03%	9,38%	11,25%	10,70%	10,02%
DM343-Parti ed accessori per autoveicoli e loro motori	24,16%	27,13%	29,33%	25,40%	29,00%	31,87%	29,75%	30,93%	29,54%	27,26%	26,41%	23,96%	22,82%	24,49%	24,68%
DM351-Navi e imbarcazioni	0,83%	5,74%	5,46%	1,89%	1,16%	1,91%	1,30%	0,64%	0,93%	1,05%	0,44%	1,20%	0,73%	0,75%	0,68%
DM352-Locomotive, anche da manovra, e materiale rotabile ferrotranviario	29,99%	18,11%	9,57%	33,18%	9,08%	11,17%	13,21%	22,34%	28,47%	17,71%	14,26%	30,47%	36,94%	28,93%	27,76%
DM353-Aeromobili e veicoli spaziali	13,59%	9,39%	13,98%	13,52%	11,35%	7,37%	7,32%	6,12%	8,41%	9,19%	8,73%	6,66%	10,50%	12,71%	9,96%
DM354-Cicli e motocicli	9,51%	9,23%	7,95%	8,12%	8,87%	10,51%	14,86%	14,52%	15,31%	10,91%	13,54%	12,35%	11,81%	14,61%	11,49%
DM355-Altri mezzi di trasporto n.c.a.	2,63%	2,87%	3,13%	9,30%	4,72%	10,02%	7,36%	7,99%	9,03%	12,04%	10,17%	6,20%	4,28%	3,30%	4,86%
DN361-Mobili	10,46%	11,22%	10,96%	11,14%	11,77%	9,88%	9,65%	9,35%	8,60%	6,86%	7,17%	6,48%	4,80%	5,14%	5,47%
DN362-Gioielli e articoli di oreficeria	37,82%	34,50%	33,45%	35,97%	41,33%	38,41%	37,38%	34,45%	33,24%	29,70%	27,70%	28,77%	28,64%	32,03%	34,16%
DN363-Strumenti musicali	2,87%	2,57%	2,54%	2,99%	3,01%	3,04%	3,22%	2,82%	3,39%	3,19%	3,60%	3,86%	4,16%	5,98%	3,65%
DN364-Articoli sportivi	9,79%	7,24%	8,30%	9,61%	8,66%	8,76%	9,50%	9,20%	8,60%	7,80%	8,38%	9,49%	8,99%	5,94%	6,42%
DN365-Giochi e giocattoli	17,93%	21,08%	20,12%	18,74%	17,31%	19,64%	16,90%	17,57%	18,14%	17,75%	18,88%	17,87%	16,31%	18,78%	18,81%
DN366-Manufatti vari n.c.a.	11,74%	11,30%	10,56%	10,65%	10,57%	10,61%	8,31%	8,74%	9,48%	8,24%	8,52%	8,13%	7,75%	8,15%	7,74%
EE400-Energia elettrica e gas	37,45%	42,20%	40,86%	42,60%	41,08%	0,00%	0,03%	-	-	-	-	-	-	-	-
EE401-Energia elettrica	-	-	-	-	-	-	-	1,11%	2,36%	1,15%	1,22%	1,03%	2,58%	0,15%	3,04%
EE402-Gas	-	-	-	-	-	-	-	0,00%	-	-	0,00%	-	0,00%	0,00%	0,00%
KK722-Supporti informatici per fenomeni diversi dal suono e dall'immagine	0,86%	0,81%	1,18%	6,27%	3,77%	3,55%	3,22%	3,31%	3,09%	2,83%	2,64%	1,57%	1,65%	1,44%	2,60%
KK748-Altri prodotti delle attività professionali ed imprenditoriali	5,58%	4,35%	5,37%	5,31%	5,15%	6,92%	13,07%	9,84%	8,09%	5,69%	4,48%	6,26%	10,15%	8,97%	17,47%
OO900-Prodotti dello smaltimanto dei rifiuti solidi, delle acque di scarico e simili	-	-	-	-	-	-	-	-	-	4,50%	45,99%	0,00%	0,00%	0,57%	3,02%
OO921-Prodotti cinematografici e di video	3,98%	0,96%	0,51%	0,83%	0,52%	0,42%	0,52%	0,59%	0,56%	0,70%	0,24%	1,58%	0,94%	0,38%	1,31%
OO923-Prodotti delle attività di creazione artistica e letteraria	10,84%	12,23%	14,08%	19,24%	16,63%	14,64%	10,89%	15,69%	11,91%	72,86%	12,25%	10,88%	25,79%	23,76%	8,28%
OO930-Prodotti dei servizi di parrucchieri e di trattamenti estetici	4,62%	0,00%	2,47%	10,27%	1,82%	1,20%	1,35%	0,29%	0,00%	0,10%	0,45%	1,32%	1,45%	0,40%	0,84%
RR999-Merci dich. come provv. di bordo, merci naz. di rit. e resp., merci varie	8,75%	2,95%	3,91%	10,11%	2,94%	14,41%	4,65%	2,03%	6,86%	7,28%	8,18%	0,14%	0,09%	0,07%	1,66%
Totale	**10,37%**	**10,69%**	**10,89%**	**10,52%**	**9,90%**	**9,54%**	**9,09%**	**8,54%**	**8,17%**	**8,09%**	**8,21%**	**8,03%**	**7,60%**	**7,58%**	**7,83%**

* dati provvisori

Fonte: Elaborazione BMTI su dati ISTAT

Tabella C.16: incidenza dei settori merceologici sulle esportazioni della regione Piemonte

Incidenza dei settori economici sulle esportazioni totali della Regione Piemonte															
Settore	**1993**	**1994**	**1995**	**1996**	**1997**	**1998**	**1999**	**2000**	**2001**	**2002**	**2003**	**2004**	**2005**	**2006**	**2007 ***
AA011-Prodotti dell'agricoltura, dell'orticoltura e della floricoltura	0,70%	0,73%	0,56%	0,54%	0,60%	0,62%	0,61%	0,60%	0,63%	0,71%	0,78%	0,65%	0,67%	0,75%	0,83%
AA012-Animali vivi e prodotti di origine animale	0,02%	0,04%	0,04%	0,03%	0,02%	0,03%	0,03%	0,03%	0,03%	0,03%	0,03%	0,03%	0,04%	0,04%	0,04%
AA020-Prodotti della silvicoltura	0,00%	0,01%	0,00%	0,00%	0,00%	0,00%	0,01%	0,01%	0,01%	0,01%	0,01%	0,00%	0,00%	0,00%	0,00%
BB050-Pesci ed altri prodotti della pesca	0,00%	0,00%	0,00%	0,00%	0,01%	0,00%	0,00%	0,00%	0,00%	0,00%	0,00%	0,00%	0,00%	0,00%	0,00%
CA101-Carbon fossile	0,00%	0,00%	0,00%	0,00%	0,00%	0,00%	0,00%	0,00%	0,00%	0,00%	0,00%	0,00%	0,00%	0,00%	0,00%
CA102-Lignite	0,00%	0,00%	0,00%	0,00%	0,00%	0,00%	0,00%	0,00%	0,00%	0,00%	0,00%	0,00%	0,00%	0,00%	0,00%
CA103-Torba	0,00%	0,00%	0,00%	0,00%	0,00%	0,00%	0,00%	0,00%	0,00%	0,00%	0,00%	0,00%	0,00%	0,00%	0,00%
CA111-Petrolio greggio e gas naturale	0,00%	0,01%	0,00%	0,00%	0,00%	0,00%	0,00%	0,00%	0,02%	0,00%	0,00%	0,00%	0,01%	0,00%	0,00%
CA120-Minerali di uranio e di torio	0,00%	0,00%	0,00%	0,00%	0,00%	0,00%	0,00%	0,00%	0,00%	0,00%	0,00%	0,00%	0,00%	0,00%	0,00%
CB131-Minerali di ferro	0,00%	0,00%	0,00%	0,00%	0,00%	0,00%	0,00%	0,00%	0,00%	0,00%	0,00%	0,00%	0,00%	0,00%	0,00%
CB132-Minerali di metalli non ferrosi, esclusi i minerali di uranio e di torio	0,00%	0,00%	0,00%	0,00%	0,00%	0,00%	0,00%	0,00%	0,00%	0,00%	0,00%	0,00%	0,00%	0,00%	0,00%
CB141-Pietre	0,03%	0,03%	0,02%	0,02%	0,02%	0,03%	0,03%	0,03%	0,03%	0,03%	0,03%	0,03%	0,03%	0,03%	0,03%
CB142-Ghiaia,sabbia e argilla	0,01%	0,01%	0,01%	0,01%	0,01%	0,01%	0,01%	0,01%	0,01%	0,01%	0,01%	0,02%	0,01%	0,02%	0,01%
CB143-Minerali per le industrie chimiche e concimi	0,00%	0,00%	0,00%	0,00%	0,00%	0,00%	0,00%	0,00%	0,00%	0,00%	0,01%	0,00%	0,00%	0,00%	0,00%
CB144-Sale	0,00%	0,00%	0,00%	0,00%	0,00%	0,00%	0,00%	0,00%	0,00%	0,00%	0,00%	0,00%	0,00%	0,00%	0,00%
CB145-Altri prodotti delle miniere e delle cave n.c.a.	0,06%	0,07%	0,07%	0,06%	0,07%	0,06%	0,06%	0,06%	0,05%	0,05%	0,06%	0,06%	0,06%	0,05%	0,05%
DA151-Carni e prodotti a base di carne	0,10%	0,09%	0,09%	0,09%	0,16%	0,11%	0,10%	0,11%	0,10%	0,14%	0,14%	0,16%	0,17%	0,18%	0,19%
DA152-Pesci conservati e trasformati e prodotti a base di pesce	0,01%	0,01%	0,01%	0,01%	0,01%	0,01%	0,00%	0,01%	0,01%	0,02%	0,01%	0,03%	0,04%	0,04%	0,03%
DA153-Preparati e conserve di frutta e di ortaggi	0,27%	0,24%	0,23%	0,22%	0,27%	0,22%	0,22%	0,18%	0,21%	0,27%	0,24%	0,21%	0,22%	0,19%	0,17%
DA154-Oli e grassi vegetali e animali	0,51%	0,31%	0,15%	0,17%	0,13%	0,13%	0,14%	0,12%	0,12%	0,13%	0,14%	0,15%	0,14%	0,12%	0,14%
DA155-Prodotti lattiero-caseari e gelati	0,33%	0,35%	0,31%	0,31%	0,30%	0,28%	0,27%	0,21%	0,21%	0,23%	0,23%	0,25%	0,28%	0,23%	0,26%
DA156-Prodotti della macinazione, amidi e fecole	1,37%	1,38%	1,09%	1,17%	1,06%	1,02%	1,11%	0,97%	0,99%	1,07%	0,97%	1,00%	0,97%	0,90%	0,93%
DA157-Alimenti per animali	0,02%	0,02%	0,02%	0,02%	0,04%	0,06%	0,07%	0,07%	0,07%	0,08%	0,09%	0,09%	0,10%	0,10%	0,09%
DA158-Altri prodotti alimentari	3,21%	2,82%	3,01%	3,03%	2,83%	2,79%	2,75%	2,60%	2,87%	2,95%	2,93%	3,05%	3,19%	3,31%	3,36%
DA159-Bevande	2,27%	2,23%	1,91%	1,86%	1,84%	1,95%	2,16%	2,08%	2,09%	2,48%	2,51%	2,70%	2,92%	2,89%	3,00%
DA160-Tabacco e prodotti a base di tabacco	0,00%	0,00%	0,00%	0,00%	0,00%	0,00%	0,00%	0,00%	0,00%	0,00%	0,00%	0,00%	0,00%	0,00%	0,00%
DB171-Filati di fibre tessili	2,12%	2,07%	1,78%	1,80%	2,02%	1,87%	1,88%	2,13%	2,22%	2,10%	1,98%	2,09%	1,84%	1,56%	1,33%
DB172-Tessuti	3,83%	4,02%	3,72%	3,67%	3,80%	3,95%	3,70%	3,70%	3,88%	3,47%	3,23%	3,11%	3,06%	2,91%	2,59%
DB174-Manufatti tessili confezionati, esclusi gli articoli di vestiario	0,11%	0,15%	0,14%	0,12%	0,12%	0,14%	0,14%	0,15%	0,15%	0,14%	0,13%	0,12%	0,10%	0,08%	0,09%
DB175-Altri prodotti tessili	0,46%	0,51%	0,52%	0,55%	0,60%	0,68%	0,72%	0,83%	0,81%	0,86%	0,89%	0,84%	0,91%	0,95%	1,01%
DB176-Tessuti a maglia	0,23%	0,21%	0,20%	0,22%	0,25%	0,26%	0,28%	0,34%	0,35%	0,35%	0,37%	0,33%	0,32%	0,28%	0,34%
DB177-Articoli di maglieria	0,29%	0,27%	0,22%	0,24%	0,25%	0,27%	0,32%	0,30%	0,29%	0,28%	0,31%	0,27%	0,24%	0,22%	0,21%
DB181-Indumenti in pelle	0,02%	0,01%	0,01%	0,02%	0,01%	0,02%	0,02%	0,02%	0,03%	0,03%	0,03%	0,05%	0,03%	0,04%	0,04%
DB182-Articoli di abbigliamento in tessuto e accessori (esclusi quelli in pelle e pellicce)	3,11%	3,07%	2,75%	3,01%	3,03%	3,05%	2,94%	2,56%	2,56%	2,54%	2,46%	2,40%	2,35%	2,16%	2,18%
DB183-Pellicce, articoli in pelliccia	0,02%	0,02%	0,01%	0,01%	0,02%	0,02%	0,01%	0,01%	0,01%	0,01%	0,01%	0,01%	0,01%	0,01%	0,01%
DC191-Cuoio (esclusi indumenti)	0,19%	0,20%	0,20%	0,17%	0,19%	0,16%	0,18%	0,26%	0,25%	0,24%	0,21%	0,20%	0,21%	0,19%	0,19%
DC192-Articoli da viaggio, borse, marocchineria e selleria	0,11%	0,09%	0,07%	0,07%	0,06%	0,06%	0,07%	0,10%	0,11%	0,11%	0,12%	0,10%	0,14%	0,12%	0,15%
DC193-Calzature	0,60%	0,53%	0,45%	0,43%	0,47%	0,50%	0,51%	0,51%	0,58%	0,74%	0,64%	0,45%	0,46%	0,36%	0,40%
DD201-Legno tagliato, piallato e/o trattato	0,03%	0,03%	0,02%	0,02%	0,02%	0,03%	0,03%	0,03%	0,03%	0,04%	0,04%	0,04%	0,03%	0,03%	0,04%
DD202-Fogli da impiallacciatura; pannelli di legno e simili	0,14%	0,16%	0,14%	0,13%	0,14%	0,15%	0,18%	0,17%	0,15%	0,14%	0,13%	0,13%	0,13%	0,13%	0,14%
DD203-Prodotti di carpenteria in legno e di falegnameria per l'edilizia	0,03%	0,03%	0,03%	0,04%	0,04%	0,04%	0,04%	0,05%	0,06%	0,06%	0,06%	0,07%	0,06%	0,07%	0,06%
DD204-Imballaggi in legno	0,02%	0,03%	0,03%	0,04%	0,03%	0,03%	0,03%	0,03%	0,04%	0,05%	0,05%	0,04%	0,04%	0,04%	0,05%
DD205-Altri prodotti in legno, in sughero e materiali da intreccio	0,09%	0,08%	0,08%	0,08%	0,08%	0,08%	0,09%	0,08%	0,08%	0,08%	0,06%	0,06%	0,06%	0,05%	0,05%
DE211-Pasta da carta, carta e cartone	1,62%	1,57%	1,72%	1,44%	1,49%	1,49%	1,46%	1,55%	1,37%	1,59%	1,45%	1,52%	1,47%	1,27%	1,17%
DE212-Articoli di carta e di cartone	0,35%	0,35%	0,34%	0,36%	0,40%	0,42%	0,43%	0,42%	0,49%	0,67%	0,75%	0,74%	0,76%	0,71%	0,71%
DE221-Libri, giornali ed altri stampati; supporti sonori registrati	0,82%	0,72%	0,62%	0,58%	0,58%	0,61%	0,59%	0,59%	0,58%	0,62%	0,64%	0,60%	0,50%	0,45%	0,40%
DE222-Altri articoli di stampa	0,42%	0,43%	0,39%	0,40%	0,38%	0,40%	0,41%	0,35%	0,39%	0,39%	0,38%	0,36%	0,30%	0,27%	0,24%
DF231-Prodotti di cokeria	0,00%	0,00%	0,00%	0,00%	0,00%	0,00%	0,00%	0,00%	0,00%	0,00%	0,00%	0,00%	0,00%	0,00%	0,00%
DF232-Prodotti petroliferi raffinati	0,55%	0,45%	0,27%	0,36%	0,36%	0,30%	0,33%	0,47%	0,59%	0,53%	0,58%	0,79%	1,22%	1,23%	1,10%
DF233-Combustibili nucleari	0,04%	0,04%	0,03%	0,03%	0,06%	0,02%	0,03%	0,02%	0,02%	0,02%	0,01%	0,01%	0,01%	0,01%	0,01%
DG241-Prodotti chimici di base	2,19%	2,27%	2,15%	2,15%	2,26%	2,43%	2,71%	2,78%	2,64%	2,46%	2,59%	2,76%	2,82%	2,95%	2,85%
DG242-Fitofarmaci ed altri prodotti chimici per l'agricoltura	0,04%	0,01%	0,01%	0,01%	0,01%	0,03%	0,06%	0,03%	0,01%	0,01%	0,01%	0,01%	0,01%	0,01%	0,01%
DG243-Pitture, vernici e smalti, inchiostri da stampa e mastici	0,19%	0,21%	0,24%	0,25%	0,25%	0,34%	0,35%	0,38%	0,39%	0,38%	0,43%	0,48%	0,53%	0,51%	0,55%
DG244-Prodotti farmaceutici e prodotti chimici e botanici per usi medicinali	0,57%	0,67%	0,59%	0,75%	0,25%	0,28%	0,31%	0,26%	0,66%	0,82%	0,76%	0,87%	0,77%	0,90%	0,86%
DG245-Saponi e detergenti, prodotti per la pulizia e la lucidatura; profumi ecc.	0,12%	0,15%	0,16%	0,17%	0,19%	0,27%	0,37%	0,40%	0,49%	0,59%	0,69%	0,72%	0,78%	0,77%	0,81%
DG246-Altri prodotti chimici	1,06%	1,16%	1,20%	1,35%	1,47%	1,27%	1,24%	1,25%	1,20%	1,25%	1,19%	1,24%	1,27%	1,33%	1,29%
DG247-Fibre sintetiche e artificiali	0,57%	0,59%	0,60%	0,47%	0,55%	0,57%	0,47%	0,49%	0,46%	0,47%	0,43%	0,41%	0,37%	0,32%	0,30%

(SEGUE)

Settore	1993	1994	1995	1996	1997	1998	1999	2000	2001	2002	2003	2004	2005	2006	2007 *
DH251-Articoli in gomma	3,39%	3,58%	3,32%	3,41%	3,47%	3,65%	3,89%	3,43%	3,44%	3,38%	3,32%	3,44%	3,50%	3,34%	3,41%
DH252-Articoli in materie plastiche	1,97%	1,82%	1,86%	1,93%	2,22%	2,22%	2,34%	2,48%	2,52%	2,53%	2,52%	2,52%	2,64%	2,83%	2,95%
DI261-Vetro e prodotti in vetro	0,79%	0,73%	0,68%	0,56%	0,61%	0,67%	0,77%	0,77%	0,78%	0,90%	0,95%	0,87%	0,76%	0,75%	0,70%
DI262-Prodotti ceramici non refrattari, non destinati all'edilizia;prod. ceramici	0,12%	0,15%	0,14%	0,13%	0,11%	0,09%	0,09%	0,08%	0,08%	0,09%	0,08%	0,08%	0,08%	0,08%	0,14%
DI263-Piastrelle in ceramica per pavimenti e rivestimenti	0,11%	0,10%	0,09%	0,08%	0,07%	0,09%	0,07%	0,06%	0,04%	0,05%	0,04%	0,04%	0,04%	0,03%	0,04%
DI264-Mattoni, tegole ed altri prodotti per l'edilizia, in terracotta	0,01%	0,01%	0,01%	0,01%	0,01%	0,01%	0,01%	0,00%	0,01%	0,01%	0,01%	0,00%	0,00%	0,00%	0,00%
DI265-Cemento, calce e gesso	0,00%	0,01%	0,02%	0,05%	0,05%	0,06%	0,04%	0,02%	0,02%	0,02%	0,02%	0,02%	0,02%	0,02%	0,03%
DI266-Prodotti in calcestruzzo, cemento o gesso	0,02%	0,01%	0,02%	0,01%	0,01%	0,01%	0,01%	0,02%	0,02%	0,02%	0,02%	0,02%	0,01%	0,02%	0,03%
DI267-Pietre da taglio o da costruzione, modellate e finite	0,12%	0,11%	0,09%	0,09%	0,09%	0,10%	0,10%	0,10%	0,09%	0,08%	0,07%	0,08%	0,07%	0,07%	0,08%
DI268-Altri prodotti in minerali non metalliferi	0,36%	0,38%	0,37%	0,35%	0,39%	0,41%	0,43%	0,44%	0,45%	0,40%	0,40%	0,43%	0,42%	0,40%	0,39%
DJ271-Prodotti della siderurgia	2,38%	2,13%	2,24%	1,72%	1,77%	1,86%	1,68%	1,91%	1,64%	1,48%	1,51%	1,94%	2,12%	2,13%	2,51%
DJ272-Tubi	0,73%	0,71%	0,75%	0,63%	0,68%	0,68%	0,70%	0,70%	0,65%	0,74%	0,79%	1,17%	1,19%	1,35%	1,49%
DJ273-Altri prodotti della trasformazione del ferro e dell'acciaio	0,27%	0,27%	0,25%	0,24%	0,25%	0,27%	0,22%	0,23%	0,24%	0,25%	0,27%	0,38%	0,42%	0,38%	0,40%
DJ274-Metalli di base non ferrosi	0,60%	0,76%	0,92%	0,78%	0,76%	0,76%	0,72%	0,82%	0,72%	0,78%	0,81%	0,92%	1,00%	1,53%	1,62%
DJ281-Elementi da costruzione in metallo	0,19%	0,21%	0,25%	0,23%	0,20%	0,22%	0,21%	0,20%	0,19%	0,19%	0,20%	0,24%	0,30%	0,29%	0,33%
DJ282-Cisterne, serbatoi e contenitori in metallo; rad. e cald. per risc.	0,10%	0,14%	0,13%	0,13%	0,15%	0,16%	0,15%	0,12%	0,14%	0,12%	0,11%	0,11%	0,09%	0,10%	0,11%
DJ283-Generatori di vapore	0,01%	0,00%	0,00%	0,02%	0,00%	0,00%	0,00%	0,04%	0,00%	0,01%	0,00%	0,00%	0,00%	0,00%	0,00%
DJ286-Articoli di coltelleria, utensili e oggetti diversi, in metallo	0,63%	0,65%	1,06%	0,95%	0,93%	0,84%	0,90%	0,85%	0,77%	0,81%	0,85%	0,90%	0,90%	0,92%	0,80%
DJ287-Altri prodotti in metallo	1,52%	1,52%	1,52%	1,52%	1,63%	1,80%	1,83%	1,90%	1,96%	1,99%	1,97%	2,13%	2,21%	2,27%	2,39%
DK291-Macc. e app. per la prod. e l'imp. di en. mecc., escl. motori	7,30%	7,82%	7,55%	7,61%	8,19%	8,56%	8,59%	8,67%	8,61%	8,48%	8,18%	8,57%	8,72%	8,81%	8,80%
DK292-Altre macchine di impiego generale	3,03%	3,00%	2,72%	3,07%	2,92%	3,15%	3,27%	3,11%	3,20%	3,18%	3,41%	3,57%	3,51%	3,66%	3,59%
DK293-Macchine per l'agricoltura e la silvicoltura	0,21%	0,25%	0,25%	0,26%	0,24%	0,25%	0,28%	0,24%	0,23%	0,27%	0,27%	0,33%	0,31%	0,32%	0,33%
DK294-Macchine utensili	1,66%	1,44%	2,05%	2,22%	2,29%	2,08%	2,41%	2,05%	2,38%	2,50%	2,00%	2,14%	1,99%	2,13%	2,16%
DK295-Altre macchine per impieghi speciali	5,44%	5,96%	5,43%	6,92%	6,92%	6,19%	5,86%	5,50%	5,66%	5,57%	5,41%	5,02%	4,90%	4,68%	4,62%
DK296-Armi, sistemi d'arma e munizioni	0,01%	0,00%	0,00%	0,00%	0,00%	0,00%	0,01%	0,00%	0,00%	0,00%	0,00%	0,00%	0,00%	0,00%	0,00%
DK297-Apparecchi per uso domestico	1,26%	1,26%	1,33%	1,34%	1,28%	1,32%	1,31%	1,26%	1,32%	1,42%	1,08%	0,84%	0,68%	0,53%	0,46%
DL300-Macchine per ufficio, elaboratori ed apparecchiature per sistemi informatici	5,44%	5,55%	5,41%	4,37%	2,92%	2,28%	1,51%	1,58%	1,55%	1,25%	0,90%	0,92%	0,84%	0,76%	1,02%
DL311-Motori, generatori e trasformatori elettrici	0,53%	0,59%	0,62%	0,65%	0,61%	0,78%	0,88%	0,69%	0,67%	0,67%	0,66%	0,68%	0,70%	0,71%	0,57%
DL312-Apparecchiature per la distribuzione e il controllo dell'elettricità	0,58%	0,62%	0,62%	0,70%	0,73%	0,83%	0,93%	0,92%	1,03%	1,05%	1,10%	1,08%	1,01%	1,02%	1,07%
DL313-Fili e cavi isolati	0,88%	0,58%	0,55%	0,52%	0,59%	0,55%	0,60%	0,69%	0,68%	0,60%	0,57%	0,67%	0,61%	0,84%	0,91%
DL314-Pile e accumulatori elettrici	0,03%	0,03%	0,03%	0,03%	0,02%	0,03%	0,05%	0,03%	0,02%	0,02%	0,02%	0,02%	0,02%	0,02%	0,02%
DL315-Apparecchi di illuminazione e lampade elettriche	0,21%	0,12%	0,09%	0,07%	0,07%	0,07%	0,10%	0,09%	0,09%	0,09%	0,09%	0,11%	0,12%	0,13%	0,15%
DL316-Apparecchi elettrici n.c.a.	1,31%	1,30%	1,16%	1,17%	1,30%	1,26%	1,23%	1,01%	1,09%	1,02%	1,06%	1,12%	1,08%	1,05%	1,08%
DL321-Valvole e tubi elettronici ed altri componenti elettronici	0,47%	0,52%	0,79%	0,47%	0,38%	0,43%	0,57%	0,66%	0,52%	0,46%	0,45%	0,25%	0,26%	0,36%	0,42%
DL322-Apparecchi trasm. per la radiodiff. e la telev. e app. per telef.	0,15%	0,17%	0,15%	0,17%	0,19%	0,29%	0,29%	0,33%	0,37%	0,28%	0,25%	0,32%	0,42%	0,68%	0,32%
DL323-Apparecc. per la radiodiff. e la televis.; appar. per la registr. e la ripr. di suono o imm.	0,08%	0,08%	0,09%	0,09%	0,06%	0,09%	0,08%	0,11%	0,10%	0,11%	0,09%	0,07%	0,07%	0,07%	0,06%
DL331-Apparecchi medicali e chirurgici e apparecchi ortopedici	0,25%	0,26%	0,30%	0,31%	0,32%	0,32%	0,34%	0,36%	0,35%	0,39%	0,34%	0,24%	0,24%	0,22%	0,26%
DL332-Strumenti ed apparecchi di misurazione, di controllo, di prova, di navigazione e simili	1,04%	0,84%	0,89%	0,99%	0,97%	1,01%	1,05%	0,99%	1,02%	1,05%	1,16%	1,20%	1,16%	1,01%	1,05%
DL334-Strumenti ottici e attrezzature fotografiche	0,11%	0,11%	0,09%	0,11%	0,10%	0,07%	0,05%	0,06%	0,06%	0,05%	0,05%	0,06%	0,05%	0,05%	0,06%
DL335-Orologi	0,16%	0,17%	0,15%	0,15%	0,16%	0,18%	0,15%	0,13%	0,17%	0,16%	0,16%	0,17%	0,20%	0,16%	0,22%
DM341-Autoveicoli	12,29%	13,77%	15,69%	13,88%	12,92%	12,08%	11,33%	12,51%	11,04%	9,99%	10,51%	9,41%	8,50%	8,73%	7,68%
DM342-Carrozzerie per autoveicoli; rimorchi e semirimorchi	0,67%	0,65%	0,66%	0,68%	1,20%	1,04%	0,94%	0,66%	0,38%	0,33%	0,31%	0,33%	0,39%	0,41%	0,48%
DM343-Parti ed accessori per autoveicoli e loro motori	7,48%	7,23%	8,19%	8,60%	9,49%	10,41%	10,46%	10,57%	10,40%	10,99%	11,69%	12,59%	13,06%	12,94%	13,46%
DM351-Navi e imbarcazioni	0,10%	0,16%	0,07%	0,08%	0,09%	0,08%	0,14%	0,22%	0,29%	0,19%	0,40%	0,21%	0,24%	0,25%	0,20%
DM352-Locomotive, anche da manovra, e materiale rotabile ferrotranviario	0,34%	0,11%	0,05%	0,46%	0,18%	0,10%	0,27%	0,34%	0,47%	0,40%	0,65%	0,94%	0,87%	0,26%	0,11%
DM353-Aeromobili e veicoli spaziali	2,24%	1,50%	1,29%	1,77%	1,79%	1,87%	1,82%	1,55%	1,85%	2,22%	1,75%	1,25%	1,31%	1,55%	1,52%
DM354-Cicli e motocicli	0,68%	0,55%	0,46%	0,42%	0,28%	0,28%	0,31%	0,53%	0,41%	0,37%	0,31%	0,29%	0,24%	0,22%	0,22%
DM355-Altri mezzi di trasporto n.c.a.	0,01%	0,01%	0,01%	0,01%	0,01%	0,01%	0,01%	0,01%	0,01%	0,01%	0,01%	0,01%	0,01%	0,01%	0,01%
DN361-Mobili	0,35%	0,34%	0,41%	0,40%	0,36%	0,33%	0,33%	0,31%	0,30%	0,35%	0,33%	0,30%	0,36%	0,34%	0,36%
DN362-Gioielli e articoli di oreficeria	1,27%	1,10%	0,97%	1,09%	1,24%	1,28%	1,55%	1,75%	1,62%	1,42%	1,34%	1,39%	1,35%	1,53%	1,86%
DN363-Strumenti musicali	0,02%	0,02%	0,01%	0,01%	0,02%	0,02%	0,02%	0,02%	0,02%	0,03%	0,03%	0,03%	0,03%	0,03%	0,03%
DN364-Articoli sportivi	0,08%	0,13%	0,10%	0,09%	0,07%	0,07%	0,07%	0,08%	0,08%	0,08%	0,06%	0,08%	0,08%	0,05%	0,07%
DN365-Giochi e giocattoli	0,75%	0,88%	0,78%	0,82%	0,86%	0,70%	0,62%	0,59%	0,61%	0,60%	0,56%	0,53%	0,55%	0,54%	0,49%
DN366-Manufatti vari n.c.a.	1,02%	0,98%	0,99%	0,96%	0,91%	0,97%	0,86%	0,79%	0,84%	0,75%	0,73%	0,66%	0,59%	0,54%	0,50%
EE400-Energia elettrica e gas	0,23%	0,07%	0,06%	0,05%	0,04%	0,00%	0,00%	0,00%	0,00%	0,00%	0,00%	0,00%	0,00%	0,00%	0,00%
EE401-Energia elettrica	0,00%	0,00%	0,00%	0,00%	0,00%	0,00%	0,00%	0,00%	0,00%	0,02%	0,00%	0,00%	0,03%	0,00%	0,01%
EE402-Gas	0,00%	0,00%	0,00%	0,00%	0,00%	0,00%	0,00%	0,00%	0,00%	0,00%	0,00%	0,00%	0,00%	0,00%	0,00%
KK722-Supporti informatici per fenomeni diversi dal suono e dall'immagine	0,00%	0,00%	0,00%	0,04%	0,02%	0,02%	0,04%	0,02%	0,02%	0,01%	0,01%	0,01%	0,00%	0,01%	0,00%
KK748-Altri prodotti delle attività professionali ed imprenditoriali	0,03%	0,03%	0,02%	0,02%	0,02%	0,02%	0,02%	0,01%	0,01%	0,01%	0,01%	0,01%	0,01%	0,01%	0,01%
OO900-Prodotti dello smaltimanto dei rifiuti solidi, delle acque di scarico e simili	0,00%	0,00%	0,00%	0,00%	0,00%	0,00%	0,00%	0,00%	0,00%	0,00%	0,00%	0,00%	0,00%	0,00%	0,00%
OO921-Prodotti cinematografici e di video	0,01%	0,00%	0,00%	0,00%	0,00%	0,00%	0,00%	0,00%	0,00%	0,00%	0,00%	0,00%	0,00%	0,00%	0,01%
OO923-Prodotti delle attività di creazione artistica e letteraria	0,02%	0,03%	0,01%	0,03%	0,01%	0,01%	0,01%	0,01%	0,01%	0,01%	0,02%	0,01%	0,06%	0,02%	0,06%
OO930-Prodotti dei servizi di parrucchieri e di trattamenti estetici	0,00%	0,00%	0,00%	0,00%	0,00%	0,00%	0,00%	0,00%	0,00%	0,00%	0,00%	0,00%	0,00%	0,00%	0,00%
RR999-Merci dich. come provv. di bordo, merci naz. di rit. e resp., merci varie	0,05%	0,02%	0,02%	0,03%	0,03%	0,04%	0,04%	0,01%	0,41%	0,46%	1,25%	0,03%	0,01%	0,02%	0,01%
Totale	**100%**	**100%**	**100%**	**100%**	**100%**	**100%**	**100%**	**100%**	**100%**	**100%**	**100%**	**100%**	**100%**	**100%**	**100%**

* dati provvisori

Fonte: Elaborazioni BMTI su dati ISTAT

Tabella C.17: incidenza delle esportazioni della regione Piemonte sulle esportazioni nazionali per settore merceologico

Incidenza percentuale della Regione Piemonte sulle esportazioni nazionali per settori economici															
Settore	**1993**	**1994**	**1995**	**1996**	**1997**	**1998**	**1999**	**2000**	**2001**	**2002**	**2003**	**2004**	**2005**	**2006**	**2007 ***
AA011-Prodotti dell'agricoltura, dell'orticoltura e della floricoltura	5,14%	5,29%	4,69%	4,62%	5,08%	5,08%	4,82%	5,09%	4,99%	5,56%	6,19%	5,91%	5,77%	6,59%	6,97%
AA012-Animali vivi e prodotti di origine animale	8,46%	14,67%	11,44%	10,88%	6,53%	8,44%	9,25%	11,38%	12,42%	11,56%	8,58%	11,05%	14,32%	12,94%	13,40%
AA020-Prodotti della silvicoltura	1,28%	1,79%	0,61%	0,73%	0,59%	0,50%	1,76%	1,32%	2,64%	2,70%	2,00%	1,39%	1,15%	0,88%	1,19%
BB050-Pesci ed altri prodotti della pesca	0,75%	0,88%	0,62%	0,89%	0,89%	0,57%	0,49%	0,79%	0,56%	0,71%	0,68%	0,52%	0,47%	0,52%	0,55%
CA101-Carbon fossile	3,90%	9,58%	5,57%	0,43%	0,93%	1,30%	0,01%	0,06%	0,02%	0,68%	0,40%	0,01%	0,09%	0,02%	0,05%
CA102-Lignite	0,00%	0,00%	0,86%	0,00%	0,00%	0,00%	0,00%	0,00%	0,03%	0,00%	0,00%	0,00%	0,00%	0,00%	0,00%
CA103-Torba	0,22%	3,08%	0,67%	2,09%	5,40%	4,73%	2,89%	2,20%	2,30%	0,73%	0,00%	0,00%	0,00%	0,69%	0,26%
CA111-Petrolio greggio e gas naturale	0,79%	2,80%	0,00%	0,00%	0,03%	0,00%	0,54%	0,00%	7,66%	0,01%	0,36%	0,00%	0,45%	0,00%	0,00%
CA120-Minerali di uranio e di torio	-	-	-	-	-	0,00%	-	100,00%	-	0,00%	0,00%	0,00%	0,00%	-	0,00%
CB131-Minerali di ferro	0,00%	0,00%	6,89%	0,00%	0,00%	0,00%	0,00%	0,00%	0,00%	2,04%	0,00%	0,00%	25,67%	7,03%	19,84%
CB132-Minerali di metalli non ferrosi, esclusi i minerali di uranio e di torio	0,80%	0,78%	0,21%	1,18%	0,83%	0,34%	0,71%	0,06%	0,07%	0,28%	0,10%	0,06%	0,84%	0,62%	0,19%
CB141-Pietre	3,20%	2,91%	2,88%	2,64%	2,60%	3,63%	4,23%	3,75%	3,47%	3,43%	4,11%	4,62%	4,89%	4,55%	4,77%
CB142-Ghiaia,sabbia e argilla	5,27%	4,53%	2,87%	3,74%	4,15%	4,09%	4,31%	4,48%	5,74%	4,75%	5,26%	5,51%	4,29%	5,43%	3,54%
CB143-Minerali per le industrie chimiche e concimi	3,45%	2,39%	1,97%	1,55%	0,70%	0,39%	0,80%	0,82%	0,66%	3,14%	4,92%	1,79%	2,49%	3,20%	4,02%
CB144-Sale	0,35%	0,58%	1,22%	0,34%	0,56%	0,52%	0,45%	0,77%	0,19%	0,18%	1,71%	1,22%	2,00%	1,07%	2,50%
CB145-Altri prodotti delle miniere e delle cave n.c.a.	23,77%	29,05%	28,42%	27,81%	32,81%	28,01%	27,04%	25,52%	23,75%	22,34%	25,56%	25,80%	24,82%	23,25%	22,74%
DA151-Carni e prodotti a base di carne	2,23%	2,28%	2,53%	2,31%	3,72%	2,43%	2,25%	2,53%	2,26%	2,92%	3,01%	2,99%	3,16%	3,48%	3,70%
DA152-Pesci conservati e trasformati e prodotti a base di pesce	1,71%	1,88%	1,51%	1,31%	0,96%	0,84%	0,56%	1,10%	0,69%	2,34%	1,40%	3,60%	4,33%	3,75%	3,55%
DA153-Preparati e conserve di frutta e di ortaggi	4,10%	4,10%	4,13%	3,82%	4,73%	3,51%	3,29%	3,14%	3,46%	3,97%	3,61%	3,47%	3,63%	3,18%	2,74%
DA154-Oli e grassi vegetali e animali	21,06%	13,03%	5,41%	5,18%	4,58%	5,14%	4,31%	3,62%	3,78%	3,56%	3,95%	3,76%	3,01%	2,72%	3,89%
DA155-Prodotti lattiero-caseari e gelati	9,65%	10,76%	10,09%	9,73%	9,48%	7,80%	7,14%	5,80%	5,28%	5,59%	4,99%	5,56%	6,04%	5,37%	5,64%
DA156-Prodotti della macinazione, amidi e fecole	38,65%	43,64%	42,83%	40,75%	39,28%	38,93%	40,29%	39,77%	41,15%	44,50%	41,33%	44,68%	40,41%	40,29%	41,56%
DA157-Alimenti per animali	2,09%	3,28%	3,87%	4,04%	8,21%	12,01%	13,46%	12,94%	12,40%	12,57%	15,31%	13,97%	16,10%	14,86%	12,51%
DA158-Altri prodotti alimentari	28,70%	27,69%	29,66%	28,07%	25,57%	24,04%	22,75%	22,39%	23,21%	21,67%	21,62%	22,14%	22,22%	22,55%	22,67%
DA159-Bevande	25,49%	23,77%	21,43%	20,74%	19,98%	18,79%	18,36%	18,73%	18,09%	18,96%	19,99%	21,25%	22,71%	22,90%	23,77%
DA160-Tabacco e prodotti a base di tabacco	1,05%	4,54%	0,00%	0,37%	0,88%	0,34%	0,26%	0,00%	0,05%	0,05%	0,72%	0,03%	0,00%	0,00%	0,00%
DB171-Filati di fibre tessili	31,64%	31,50%	30,19%	30,57%	30,90%	29,65%	29,57%	30,59%	32,57%	32,37%	32,05%	33,87%	33,99%	31,08%	29,69%
DB172-Tessuti	15,11%	15,73%	16,25%	16,82%	16,54%	17,04%	16,81%	16,81%	16,75%	15,53%	15,65%	15,50%	16,41%	17,10%	16,92%
DB174-Manufatti tessili confezionati, esclusi gli articoli di vestiario	7,78%	9,62%	8,93%	7,72%	7,63%	8,14%	7,72%	7,91%	7,88%	7,70%	7,38%	6,74%	5,93%	4,95%	5,49%
DB175-Altri prodotti tessili	8,75%	9,48%	9,71%	9,85%	9,66%	10,01%	10,39%	11,56%	11,33%	12,03%	13,11%	12,83%	14,03%	14,36%	15,97%
DB176-Tessuti a maglia	8,77%	8,01%	8,50%	8,55%	8,53%	8,02%	8,10%	10,21%	11,35%	11,16%	11,55%	11,81%	11,42%	10,12%	12,51%
DB177-Articoli di maglieria	1,73%	1,83%	1,75%	1,82%	1,92%	2,10%	2,44%	2,42%	2,28%	2,34%	2,89%	2,80%	2,76%	2,73%	2,66%
DB181-Indumenti in pelle	2,53%	1,50%	1,77%	2,20%	2,05%	2,52%	2,91%	2,03%	2,30%	2,32%	2,87%	4,52%	2,70%	3,98%	3,60%
DB182-Articoli di abbigliamento in tessuto e accessori (esclusi quelli in pelle e pellicce)	9,21%	8,93%	8,81%	8,78%	8,82%	8,64%	8,56%	7,51%	7,02%	6,77%	6,82%	6,80%	6,52%	6,10%	6,19%
DB183-Pellicce, articoli in pelliccia	5,13%	4,09%	1,77%	0,77%	2,04%	2,99%	2,32%	1,00%	1,30%	0,97%	1,20%	0,93%	1,19%	1,30%	1,71%
DC191-Cuoio (esclusi indumenti)	1,96%	1,88%	2,06%	1,67%	1,85%	1,55%	1,70%	2,01%	1,82%	1,84%	1,83%	1,85%	2,07%	1,85%	1,99%
DC192-Articoli da viaggio, borse, marocchineria e selleria	2,47%	1,71%	1,38%	1,20%	1,08%	1,26%	1,37%	1,67%	1,82%	1,97%	2,11%	1,55%	1,95%	1,68%	1,85%
DC193-Calzature	2,06%	1,82%	1,77%	1,60%	1,73%	1,89%	1,97%	1,96%	2,09%	2,76%	2,56%	1,93%	2,06%	1,66%	1,95%
DD201-Legno tagliato, piallato e/o trattato	3,16%	2,84%	2,40%	2,26%	2,53%	2,77%	2,36%	2,58%	2,94%	3,50%	3,89%	3,83%	3,83%	3,59%	4,29%
DD202-Fogli da impiallacciatura; pannelli di legno e simili	10,00%	10,59%	10,71%	10,58%	9,36%	10,12%	11,42%	10,41%	9,82%	8,38%	8,97%	8,70%	8,48%	8,81%	9,07%
DD203-Prodotti di carpenteria in legno e di falegnameria per l'edilizia	5,70%	5,27%	5,58%	5,80%	5,83%	5,94%	5,40%	6,55%	8,23%	7,41%	7,23%	7,78%	7,00%	7,08%	5,67%
DD204-Imballaggi in legno	15,14%	18,33%	18,25%	20,93%	12,90%	13,17%	12,34%	13,43%	14,12%	16,55%	23,46%	19,52%	18,19%	21,13%	22,60%
DD205-Altri prodotti in legno, in sughero e materiali da intreccio	6,91%	6,52%	6,59%	7,04%	6,78%	6,46%	7,52%	6,59%	6,53%	6,93%	6,41%	6,40%	6,77%	6,79%	6,42%
DE211-Pasta da carta, carta e cartone	24,65%	24,06%	23,56%	22,20%	22,81%	21,82%	20,08%	18,82%	17,66%	19,65%	18,93%	19,67%	17,95%	16,03%	14,69%
DE212-Articoli di carta e di cartone	8,17%	8,19%	7,47%	7,18%	7,66%	7,68%	7,32%	7,07%	7,68%	9,78%	10,84%	10,79%	11,25%	11,06%	11,15%
DE221-Libri, giornali ed altri stampati; supporti sonori registrati	20,89%	18,44%	16,98%	17,30%	17,61%	17,64%	17,49%	17,66%	17,77%	18,83%	20,33%	20,56%	18,37%	16,79%	16,80%
DE222-Altri articoli di stampa	22,71%	21,77%	19,12%	18,59%	18,13%	17,43%	17,27%	14,56%	16,26%	15,89%	16,78%	15,69%	13,17%	12,38%	11,70%
DF231-Prodotti di cokeria	0,15%	0,06%	0,01%	0,02%	0,02%	0,29%	0,00%	0,00%	0,00%	0,01%	0,00%	0,00%	0,00%	0,01%	0,00%
DF232-Prodotti petroliferi raffinati	3,65%	3,88%	3,07%	3,96%	3,35%	3,38%	3,35%	2,72%	3,63%	3,54%	3,26%	3,96%	4,04%	3,83%	3,19%
DF233-Combustibili nucleari	53,02%	55,53%	55,69%	56,90%	75,28%	56,23%	46,15%	24,02%	57,13%	56,76%	53,07%	39,55%	53,64%	45,91%	51,02%
DG241-Prodotti chimici di base	8,94%	9,38%	8,65%	8,87%	8,88%	9,45%	9,90%	9,28%	9,19%	8,55%	9,41%	9,37%	9,07%	9,48%	9,00%
DG242-Fitofarmaci ed altri prodotti chimici per l'agricoltura	5,22%	1,33%	0,92%	0,59%	0,71%	2,88%	5,30%	2,99%	0,58%	0,50%	0,42%	0,54%	0,52%	1,14%	0,48%
DG243-Pitture, vernici e smalti, inchiostri da stampa e mastici	8,11%	8,42%	9,50%	8,98%	8,27%	10,94%	10,33%	10,75%	10,75%	9,58%	10,98%	11,63%	12,37%	11,97%	12,04%
DG244-Prodotti farmaceutici e prodotti chimici e botanici per usi medicinali	4,07%	4,91%	4,34%	4,97%	1,47%	1,51%	1,36%	1,01%	2,27%	2,41%	2,34%	2,81%	2,21%	2,65%	2,66%
DG245-Saponi e detergenti, prodotti per la pulizia e la lucidatura; profumi ecc.	2,92%	3,12%	3,42%	3,24%	3,35%	4,23%	5,11%	5,14%	5,69%	6,22%	7,29%	7,36%	7,75%	7,92%	8,66%
DG246-Altri prodotti chimici	13,93%	15,76%	17,23%	18,54%	17,50%	15,69%	14,26%	14,15%	13,54%	13,86%	13,60%	14,12%	13,26%	12,94%	12,83%
DG247-Fibre sintetiche e artificiali	11,49%	12,32%	14,30%	12,21%	13,87%	14,78%	12,53%	11,63%	12,05%	12,27%	12,35%	12,25%	11,06%	9,52%	10,43%

(SEGUE)

Settore	1993	1994	1995	1996	1997	1998	1999	2000	2001	2002	2003	2004	2005	2006	2007 *
DH251-Articoli in gomma	41,34%	43,50%	42,28%	43,16%	42,79%	42,22%	43,18%	40,80%	40,64%	38,96%	38,35%	36,39%	37,07%	36,17%	36,80%
DH252-Articoli in materie plastiche	10,69%	9,69%	9,81%	10,23%	10,94%	10,33%	10,49%	10,74%	10,93%	10,39%	10,46%	10,19%	10,35%	11,06%	11,51%
DI261-Vetro e prodotti in vetro	12,91%	12,20%	11,99%	10,05%	10,58%	10,79%	11,68%	12,09%	12,14%	13,52%	14,79%	13,35%	12,47%	12,35%	11,60%
DI262-Prodotti ceramici non refrattari, non destinati all'edilizia;prod. ceramici	3,51%	4,25%	4,31%	3,88%	3,21%	2,78%	3,03%	2,75%	2,70%	2,95%	3,00%	3,23%	3,49%	3,61%	5,84%
DI263-Piastrelle in ceramica per pavimenti e rivestimenti	0,91%	0,82%	0,84%	0,81%	0,67%	0,76%	0,59%	0,53%	0,37%	0,42%	0,36%	0,34%	0,39%	0,33%	0,37%
DI264-Mattoni, tegole ed altri prodotti per l'edilizia, in terracotta	7,96%	5,76%	7,10%	9,48%	7,29%	5,04%	5,07%	4,79%	6,47%	4,65%	5,36%	4,40%	4,12%	3,14%	2,46%
DI265-Cemento, calce e gesso	3,62%	5,45%	8,11%	14,66%	16,47%	13,87%	9,97%	3,98%	4,10%	5,61%	6,98%	5,62%	4,42%	4,96%	5,45%
DI266-Prodotti in calcestruzzo, cemento o gesso	2,07%	1,40%	2,17%	1,03%	1,33%	1,18%	0,79%	1,85%	1,93%	2,06%	1,65%	2,05%	1,25%	1,92%	2,42%
DI267-Pietre da taglio o da costruzione, modellate e finite	1,69%	1,54%	1,43%	1,44%	1,36%	1,51%	1,58%	1,52%	1,45%	1,46%	1,48%	1,59%	1,53%	1,57%	1,80%
DI268-Altri prodotti in minerali non metalliferi	20,72%	22,28%	21,77%	19,58%	20,08%	20,56%	21,02%	20,54%	20,37%	18,23%	19,23%	18,70%	17,83%	18,10%	17,62%
DJ271-Prodotti della siderurgia	14,53%	14,96%	16,12%	14,65%	15,35%	16,56%	17,16%	14,90%	13,88%	12,54%	11,83%	10,48%	10,58%	9,18%	9,59%
DJ272-Tubi	8,87%	8,33%	8,98%	7,56%	7,33%	7,11%	8,72%	8,13%	7,08%	7,70%	8,44%	9,67%	8,47%	8,28%	8,35%
DJ273-Altri prodotti della trasformazione del ferro e dell'acciaio	8,40%	7,37%	6,64%	7,86%	7,34%	7,06%	6,10%	5,81%	6,05%	6,78%	7,27%	7,33%	7,42%	6,18%	5,55%
DJ274-Metalli di base non ferrosi	7,06%	8,35%	9,66%	8,91%	8,35%	7,78%	7,32%	7,27%	6,42%	6,85%	7,59%	7,45%	7,24%	7,81%	7,96%
DJ281-Elementi da costruzione in metallo	5,36%	6,25%	7,29%	6,55%	5,95%	6,31%	5,66%	5,98%	5,47%	5,32%	5,55%	5,56%	7,34%	6,68%	6,88%
DJ282-Cisterne, serbatoi e contenitori in metallo; rad. e cald. per risc.	3,36%	4,58%	4,57%	4,17%	4,60%	4,71%	3,99%	3,37%	4,09%	3,46%	2,89%	2,72%	2,22%	2,28%	2,52%
DJ283-Generatori di vapore	0,87%	0,93%	1,03%	4,06%	1,05%	1,15%	0,77%	6,57%	0,39%	1,18%	0,40%	0,39%	0,37%	0,84%	0,28%
DJ286-Articoli di coltelleria, utensili e oggetti diversi, in metallo	8,88%	9,08%	14,97%	12,58%	11,69%	10,12%	10,43%	10,04%	8,99%	9,32%	10,03%	10,09%	9,96%	10,03%	9,20%
DJ287-Altri prodotti in metallo	8,74%	8,67%	8,94%	8,80%	9,23%	9,51%	9,65%	10,17%	10,06%	10,06%	9,94%	9,81%	9,62%	9,18%	9,35%
DK291-Macc. e app. per la prod. e l'imp. di en. mecc., escl. motori	25,95%	28,52%	28,70%	25,84%	26,32%	26,02%	24,70%	24,41%	23,53%	22,44%	21,78%	20,69%	21,44%	20,04%	18,27%
DK292-Altre macchine di impiego generale	9,58%	9,70%	9,00%	8,87%	8,51%	8,57%	8,69%	8,45%	8,39%	8,10%	8,45%	8,44%	8,08%	7,97%	7,42%
DK293-Macchine per l'agricoltura e la silvicoltura	3,24%	3,76%	3,78%	3,39%	3,04%	3,12%	3,34%	3,03%	2,79%	3,07%	3,22%	3,77%	3,41%	3,63%	3,76%
DK294-Macchine utensili	9,43%	8,56%	12,41%	12,66%	12,63%	11,41%	12,83%	11,39%	12,67%	14,59%	12,18%	12,26%	11,12%	11,45%	11,43%
DK295-Altre macchine per impieghi speciali	11,15%	12,86%	12,34%	14,44%	13,73%	12,55%	12,04%	11,40%	11,36%	11,20%	10,98%	9,99%	9,52%	9,00%	8,23%
DK296-Armi, sistemi d'arma e munizioni	0,63%	0,18%	0,10%	0,08%	0,15%	0,11%	0,42%	0,05%	0,13%	0,06%	0,03%	0,05%	0,07%	0,05%	0,15%
DK297-Apparecchi per uso domestico	6,18%	6,21%	6,96%	6,75%	6,12%	6,15%	6,00%	5,74%	5,90%	5,98%	4,67%	3,70%	3,10%	2,57%	2,37%
DL300-Macchine per ufficio, elaboratori ed apparecchiature per sistemi informatici	28,22%	31,79%	32,40%	29,99%	23,11%	17,87%	12,16%	13,26%	14,31%	13,81%	11,40%	13,91%	13,02%	15,43%	22,24%
DL311-Motori, generatori e trasformatori elettrici	9,69%	10,06%	11,00%	10,43%	9,55%	10,27%	10,82%	8,31%	8,05%	8,13%	8,52%	8,24%	7,26%	7,12%	5,29%
DL312-Apparecchiature per la distribuzione e il controllo dell'elettricità	10,74%	11,74%	12,37%	12,25%	12,42%	13,20%	14,53%	13,38%	13,96%	14,28%	14,47%	12,82%	11,56%	11,13%	11,32%
DL313-Fili e cavi isolati	24,26%	18,33%	17,17%	16,41%	18,83%	16,79%	17,90%	19,32%	18,24%	17,23%	17,29%	16,05%	13,37%	13,96%	14,14%
DL314-Pile e accumulatori elettrici	3,54%	3,53%	3,53%	2,68%	2,01%	2,21%	3,84%	2,21%	1,78%	2,06%	1,38%	1,34%	1,67%	1,53%	1,68%
DL315-Apparecchi di illuminazione e lampade elettriche	4,15%	2,31%	2,09%	1,64%	1,62%	1,43%	1,96%	1,83%	1,79%	1,88%	1,85%	2,35%	2,61%	2,87%	3,07%
DL316-Apparecchi elettrici n.c.a.	24,72%	23,94%	23,79%	23,69%	25,14%	25,26%	23,93%	20,23%	21,88%	20,75%	21,28%	20,70%	19,07%	19,24%	19,77%
DL321-Valvole e tubi elettronici ed altri componenti elettronici	4,84%	5,04%	8,10%	4,95%	4,21%	4,83%	6,14%	5,04%	4,60%	3,97%	4,22%	2,34%	2,74%	4,15%	5,77%
DL322-Apparecchi trasm. per la radiodiff. e la telev. e app. per telef.	4,20%	4,87%	3,62%	3,70%	2,82%	3,68%	3,21%	3,39%	3,18%	3,54%	4,00%	4,26%	4,90%	8,41%	4,47%
DL323-Apparecc. per la radiodiff. e la televis.; appar. per la registr. e la ripr. di suono o imm.	1,66%	1,94%	2,34%	2,19%	1,46%	2,26%	1,81%	2,34%	1,80%	2,31%	2,15%	1,59%	1,53%	1,61%	1,89%
DL331-Apparecchi medicali e chirurgici e apparecchi ortopedici	6,82%	7,29%	8,59%	8,38%	8,53%	7,87%	8,02%	8,09%	7,17%	7,22%	6,23%	4,25%	3,91%	3,48%	4,31%
DL332-Strumenti ed apparecchi di misurazione, di controllo, di prova, di navigazione e simili	15,09%	13,20%	15,04%	15,72%	14,89%	15,67%	15,09%	14,18%	14,09%	14,86%	15,44%	15,41%	13,87%	12,04%	12,65%
DL334-Strumenti ottici e attrezzature fotografiche	2,74%	2,80%	2,13%	2,24%	2,04%	1,35%	1,03%	0,91%	0,94%	0,83%	0,89%	0,92%	0,76%	0,75%	0,83%
DL335-Orologi	12,28%	14,39%	13,63%	13,07%	12,42%	13,29%	10,58%	8,61%	10,34%	9,37%	9,94%	8,84%	10,85%	9,20%	11,72%
DM341-Autoveicoli	39,43%	39,29%	42,51%	39,90%	38,90%	33,87%	29,61%	31,79%	29,13%	26,91%	28,13%	25,54%	24,01%	22,48%	18,18%
DM342-Carrozzerie per autoveicoli; rimorchi e semirimorchi	41,04%	38,43%	44,03%	46,42%	56,83%	43,11%	38,05%	31,83%	21,68%	17,88%	16,83%	16,73%	19,45%	21,82%	22,63%
DM343-Parti ed accessori per autoveicoli e loro motori	37,07%	35,94%	38,44%	37,31%	38,07%	38,30%	37,15%	37,28%	36,88%	37,30%	37,11%	37,09%	36,12%	36,87%	38,12%
DM351-Navi e imbarcazioni	2,34%	5,54%	1,88%	1,47%	1,54%	0,89%	1,91%	2,66%	3,74%	2,04%	4,99%	2,15%	2,45%	2,78%	1,70%
DM352-Locomotive, anche da manovra, e materiale rotabile ferrotranviario	18,95%	9,68%	8,55%	43,32%	17,47%	6,64%	25,43%	26,16%	31,08%	22,60%	35,19%	50,83%	58,64%	18,15%	5,36%
DM353-Aeromobili e veicoli spaziali	21,73%	15,98%	20,18%	23,73%	24,56%	16,05%	15,29%	9,77%	14,69%	13,85%	17,73%	11,88%	12,97%	17,20%	15,68%
DM354-Cicli e motocicli	11,92%	8,77%	7,89%	6,93%	4,38%	4,24%	4,60%	7,79%	6,07%	5,59%	4,85%	4,46%	3,69%	3,28%	2,98%
DM355-Altri mezzi di trasporto n.c.a.	19,75%	21,08%	18,05%	15,91%	17,46%	17,00%	17,76%	16,76%	14,39%	14,09%	13,78%	15,21%	15,35%	16,03%	18,36%
DN361-Mobili	1,34%	1,28%	1,58%	1,49%	1,28%	1,15%	1,11%	1,01%	0,97%	1,11%	1,13%	1,07%	1,37%	1,29%	1,41%
DN362-Gioielli e articoli di oreficeria	6,68%	6,57%	6,73%	7,51%	8,09%	8,27%	8,74%	9,11%	9,20%	8,44%	10,24%	10,96%	10,68%	11,83%	14,69%
DN363-Strumenti musicali	2,65%	2,53%	1,89%	2,16%	2,63%	2,85%	3,53%	3,40%	4,20%	4,71%	5,16%	6,09%	7,31%	7,03%	7,27%
DN364-Articoli sportivi	6,71%	8,87%	5,53%	4,71%	3,75%	3,99%	3,71%	4,32%	4,56%	4,27%	3,43%	4,56%	4,48%	2,92%	3,95%
DN365-Giochi e giocattoli	28,80%	33,58%	33,34%	36,27%	38,06%	32,84%	31,72%	33,30%	36,74%	35,68%	34,81%	36,69%	40,50%	40,32%	40,96%
DN366-Manufatti vari n.c.a.	21,32%	20,78%	22,41%	21,56%	19,48%	20,87%	18,87%	17,66%	18,14%	15,76%	16,01%	15,46%	13,50%	12,52%	11,75%
EE400-Energia elettrica e gas	47,56%	38,98%	47,57%	53,94%	46,09%	0,00%	0,00%	-	-	-	-	-	-	-	-
EE401-Energia elettrica	-	-	-	-	-	-	-	3,09%	0,00%	19,40%	0,00%	0,00%	14,35%	0,74%	2,35%
EE402-Gas	-	-	-	-	-	-	-	0,00%	0,00%	98,93%	0,00%	3,55%	0,00%	75,37%	0,05%
KK722-Supporti informatici per fenomeni diversi dal suono e dall'immagine	1,64%	4,06%	8,69%	19,28%	14,13%	7,56%	10,49%	8,90%	8,58%	4,40%	4,51%	3,34%	1,62%	1,95%	2,63%
KK748-Altri prodotti delle attività professionali ed imprenditoriali	10,62%	12,13%	11,34%	11,24%	11,50%	12,04%	14,03%	10,97%	12,47%	13,43%	15,07%	15,03%	18,92%	19,98%	22,86%
OO900-Prodotti dello smaltimanto dei rifiuti solidi, delle acque di scarico e simili	-	-	-	-	-	-	-	-	-	0,43%	0,80%	0,43%	96,89%	82,67%	86,47%
OO921-Prodotti cinematografici e di video	9,04%	0,70%	1,59%	0,11%	0,15%	0,08%	0,02%	0,04%	0,04%	0,01%	0,03%	0,01%	0,00%	0,01%	1,90%
OO923-Prodotti delle attività di creazione artistica e letteraria	4,92%	12,22%	6,43%	11,22%	4,45%	7,10%	4,67%	3,40%	3,71%	3,57%	7,19%	3,90%	13,32%	5,52%	12,83%
OO930-Prodotti dei servizi di parrucchieri e di trattamenti estetici	0,00%	0,00%	6,38%	6,48%	0,00%	2,89%	0,00%	0,18%	0,21%	0,00%	0,00%	0,06%	0,20%	0,59%	0,22%
RR999-Merci dich. come provv. di bordo, merci naz. di rit. e resp., merci varie	3,01%	1,90%	1,36%	1,02%	0,96%	1,07%	1,04%	0,39%	5,23%	5,83%	7,66%	0,18%	0,04%	0,11%	0,08%
Totale	**12,80%**	**13,03%**	**13,68%**	**13,17%**	**12,73%**	**12,24%**	**11,89%**	**11,44%**	**11,24%**	**11,08%**	**11,37%**	**10,99%**	**10,68%**	**10,51%**	**10,31%**

* dati provvisori

Fonte: Elaborazione BMTI su dati ISTAT

Tabella C.18: incidenza dei settori merceologici sulle importazioni nazionali

Incidenza dei settori economici sulle importazioni totali Italia															
Settore	**1993**	**1994**	**1995**	**1996**	**1997**	**1998**	**1999**	**2000**	**2001**	**2002**	**2003**	**2004**	**2005**	**2006**	**2007 ***
AA011-Prodotti dell'agricoltura, dell'orticoltura e della floricoltura	3,38%	3,23%	3,27%	3,22%	3,02%	2,85%	2,54%	2,12%	2,16%	2,20%	2,29%	2,11%	1,92%	1,79%	1,87%
AA012-Animali vivi e prodotti di origine animale	1,39%	1,37%	1,15%	1,08%	1,07%	1,08%	1,02%	0,94%	0,78%	0,79%	0,76%	0,68%	0,66%	0,63%	0,51%
AA020-Prodotti della silvicoltura	0,38%	0,42%	0,39%	0,33%	0,31%	0,29%	0,28%	0,25%	0,22%	0,21%	0,20%	0,19%	0,17%	0,16%	0,15%
BB050-Pesci ed altri prodotti della pesca	0,36%	0,30%	0,27%	0,31%	0,30%	0,30%	0,32%	0,26%	0,26%	0,27%	0,28%	0,27%	0,26%	0,24%	0,23%
CA101-Carbon fossile	0,48%	0,46%	0,49%	0,44%	0,40%	0,35%	0,33%	0,35%	0,42%	0,38%	0,34%	0,50%	0,56%	0,50%	0,50%
CA102-Lignite	0,00%	0,00%	0,00%	0,00%	0,00%	0,00%	0,00%	0,00%	0,00%	0,00%	0,00%	0,00%	0,00%	0,00%	0,00%
CA103-Torba	0,03%	0,03%	0,03%	0,03%	0,03%	0,03%	0,03%	0,02%	0,02%	0,02%	0,02%	0,02%	0,02%	0,01%	0,01%
CA111-Petrolio greggio e gas naturale	7,93%	6,58%	5,96%	7,18%	7,19%	5,38%	6,18%	10,21%	9,62%	8,87%	9,38%	9,80%	12,72%	14,31%	13,44%
CA120-Minerali di uranio e di torio	0,00%	0,00%	0,00%	0,00%	0,00%	0,00%	0,00%	0,00%	0,00%	0,00%	0,00%	0,00%	0,00%	0,00%	0,00%
CB131-Minerali di ferro	0,27%	0,22%	0,24%	0,22%	0,23%	0,21%	0,19%	0,21%	0,19%	0,17%	0,16%	0,21%	0,27%	0,26%	0,26%
CB132-Minerali di metalli non ferrosi, esclusi i minerali di uranio e di torio	0,16%	0,18%	0,18%	0,18%	0,19%	0,17%	0,12%	0,13%	0,12%	0,13%	0,10%	0,14%	0,17%	0,17%	0,20%
CB141-Pietre	0,24%	0,24%	0,23%	0,22%	0,22%	0,21%	0,20%	0,20%	0,18%	0,17%	0,15%	0,14%	0,13%	0,13%	0,12%
CB142-Ghiaia,sabbia e argilla	0,20%	0,19%	0,18%	0,18%	0,16%	0,16%	0,16%	0,15%	0,15%	0,14%	0,14%	0,14%	0,13%	0,12%	0,11%
CB143-Minerali per le industrie chimiche e concimi	0,06%	0,05%	0,05%	0,05%	0,05%	0,05%	0,04%	0,04%	0,05%	0,04%	0,04%	0,04%	0,04%	0,04%	0,03%
CB144-Sale	0,02%	0,02%	0,01%	0,02%	0,02%	0,02%	0,01%	0,01%	0,01%	0,01%	0,01%	0,01%	0,01%	0,01%	0,01%
CB145-Altri prodotti delle miniere e delle cave n.c.a.	0,07%	0,07%	0,06%	0,06%	0,07%	0,08%	0,10%	0,11%	0,11%	0,12%	0,09%	0,07%	0,07%	0,06%	0,06%
DA151-Carni e prodotti a base di carne	3,11%	3,04%	2,67%	2,52%	2,34%	2,23%	1,94%	1,88%	1,85%	1,77%	1,68%	1,55%	1,56%	1,54%	1,39%
DA152-Pesci conservati e trasformati e prodotti a base di pesce	1,09%	1,04%	0,94%	0,95%	0,96%	1,01%	0,95%	0,82%	0,91%	0,93%	0,93%	0,84%	0,85%	0,83%	0,79%
DA153-Preparati e conserve di frutta e di ortaggi	0,52%	0,50%	0,51%	0,49%	0,47%	0,50%	0,48%	0,40%	0,42%	0,44%	0,47%	0,43%	0,39%	0,36%	0,38%
DA154-Oli e grassi vegetali e animali	0,96%	1,01%	0,85%	1,07%	1,11%	0,84%	0,81%	0,67%	0,79%	0,87%	0,86%	0,91%	0,84%	0,81%	0,77%
DA155-Prodotti lattiero-caseari e gelati	1,85%	1,70%	1,57%	1,48%	1,36%	1,33%	1,24%	1,04%	1,08%	1,00%	1,04%	1,01%	0,94%	0,84%	0,87%
DA156-Prodotti della macinazione, amidi e fecole	0,20%	0,20%	0,19%	0,19%	0,16%	0,17%	0,17%	0,15%	0,14%	0,16%	0,17%	0,16%	0,16%	0,17%	0,17%
DA157-Alimenti per animali	0,35%	0,32%	0,30%	0,31%	0,27%	0,25%	0,23%	0,18%	0,20%	0,19%	0,20%	0,18%	0,19%	0,18%	0,17%
DA158-Altri prodotti alimentari	0,83%	0,85%	0,82%	0,89%	0,75%	0,73%	0,73%	0,62%	0,66%	0,74%	0,80%	0,83%	0,75%	0,68%	0,75%
DA159-Bevande	0,48%	0,46%	0,42%	0,43%	0,41%	0,43%	0,43%	0,37%	0,39%	0,43%	0,46%	0,42%	0,41%	0,37%	0,39%
DA160-Tabacco e prodotti a base di tabacco	0,57%	0,60%	0,50%	0,57%	0,52%	0,53%	0,57%	0,49%	0,54%	0,53%	0,49%	0,53%	0,58%	0,54%	0,56%
DB171-Filati di fibre tessili	0,99%	1,24%	1,06%	0,92%	1,00%	0,89%	0,77%	0,80%	0,79%	0,72%	0,66%	0,58%	0,50%	0,51%	0,47%
DB172-Tessuti	1,01%	1,14%	1,06%	0,98%	0,99%	1,00%	0,86%	0,78%	0,84%	0,78%	0,71%	0,66%	0,60%	0,57%	0,53%
DB174-Manufatti tessili confezionati, esclusi gli articoli di vestiario	0,25%	0,23%	0,21%	0,19%	0,19%	0,19%	0,21%	0,20%	0,19%	0,20%	0,22%	0,23%	0,24%	0,24%	0,24%
DB175-Altri prodotti tessili	0,56%	0,57%	0,52%	0,51%	0,52%	0,51%	0,51%	0,46%	0,43%	0,43%	0,40%	0,39%	0,36%	0,34%	0,33%
DB176-Tessuti a maglia	0,11%	0,14%	0,12%	0,11%	0,16%	0,16%	0,15%	0,15%	0,13%	0,13%	0,13%	0,11%	0,10%	0,10%	0,12%
DB177-Articoli di maglieria	0,27%	0,25%	0,24%	0,27%	0,34%	0,36%	0,40%	0,38%	0,44%	0,47%	0,49%	0,48%	0,47%	0,48%	0,47%
DB181-Indumenti in pelle	0,07%	0,08%	0,09%	0,08%	0,08%	0,07%	0,06%	0,06%	0,08%	0,09%	0,08%	0,06%	0,05%	0,05%	0,05%
DB182-Articoli di abbigliamento in tessuto e accessori (esclusi quelli in pelle e pellicce)	1,99%	1,95%	1,88%	2,00%	2,06%	2,20%	2,17%	2,05%	2,23%	2,42%	2,52%	2,53%	2,56%	2,58%	2,51%
DB183-Pellicce, articoli in pelliccia	0,11%	0,10%	0,09%	0,09%	0,09%	0,07%	0,06%	0,07%	0,07%	0,08%	0,06%	0,05%	0,05%	0,07%	0,05%
DC191-Cuoio (esclusi indumenti)	0,66%	0,96%	0,87%	0,90%	0,87%	0,80%	0,61%	0,83%	0,98%	0,88%	0,74%	0,61%	0,56%	0,59%	0,59%
DC192-Articoli da viaggio, borse, marocchineria e selleria	0,21%	0,20%	0,21%	0,22%	0,26%	0,27%	0,28%	0,28%	0,30%	0,32%	0,34%	0,36%	0,37%	0,40%	0,43%
DC193-Calzature	0,75%	0,87%	0,82%	0,91%	1,03%	1,00%	1,04%	1,01%	1,16%	1,24%	1,28%	1,18%	1,18%	1,14%	1,05%
DD201-Legno tagliato, piallato e/o trattato	1,04%	1,08%	1,03%	0,88%	0,88%	0,89%	0,89%	0,78%	0,70%	0,72%	0,73%	0,67%	0,62%	0,62%	0,59%
DD202-Fogli da impiallacciatura; compensato, pannelli stratificati, pannelli di truciolato ed altri	0,23%	0,26%	0,28%	0,28%	0,27%	0,30%	0,28%	0,27%	0,26%	0,28%	0,27%	0,27%	0,26%	0,25%	0,26%
DD203-Prodotti di carpenteria in legno e di falegnameria per l'edilizia	0,08%	0,06%	0,06%	0,06%	0,06%	0,07%	0,09%	0,09%	0,09%	0,11%	0,12%	0,12%	0,13%	0,14%	0,14%
DD204-Imballaggi in legno	0,02%	0,03%	0,03%	0,04%	0,04%	0,05%	0,05%	0,05%	0,05%	0,05%	0,05%	0,04%	0,03%	0,03%	0,04%
DD205-Altri prodotti in legno, in sughero e materiali da intreccio	0,12%	0,12%	0,12%	0,12%	0,11%	0,11%	0,12%	0,12%	0,12%	0,13%	0,13%	0,13%	0,12%	0,12%	0,12%
DE211-Pasta da carta, carta e cartone	2,00%	2,34%	2,85%	2,12%	2,09%	2,07%	2,04%	2,20%	1,95%	1,94%	1,85%	1,72%	1,65%	1,53%	1,52%
DE212-Articoli di carta e di cartone	0,26%	0,26%	0,29%	0,27%	0,26%	0,29%	0,28%	0,26%	0,27%	0,25%	0,23%	0,21%	0,21%	0,19%	0,21%
DE221-Libri, giornali ed altri stampati; supporti sonori registrati	0,38%	0,38%	0,45%	0,27%	0,27%	0,26%	0,27%	0,24%	0,25%	0,26%	0,23%	0,24%	0,23%	0,21%	0,22%
DE222-Altri articoli di stampa	0,12%	0,10%	0,09%	0,09%	0,09%	0,10%	0,10%	0,08%	0,07%	0,07%	0,07%	0,07%	0,07%	0,06%	0,06%
DF231-Prodotti di cokeria	0,05%	0,03%	0,07%	0,04%	0,03%	0,03%	0,02%	0,03%	0,03%	0,05%	0,08%	0,11%	0,06%	0,04%	0,03%
DF232-Prodotti petroliferi raffinati	2,61%	2,35%	2,16%	2,39%	2,01%	1,34%	1,49%	2,04%	1,71%	1,87%	1,71%	1,54%	1,74%	1,90%	1,81%
DF233-Combustibili nucleari	0,03%	0,03%	0,03%	0,03%	0,02%	0,02%	0,02%	0,01%	0,01%	0,01%	0,01%	0,01%	0,01%	0,01%	0,01%
DG241-Prodotti chimici di base	6,78%	7,41%	7,75%	7,41%	7,35%	7,01%	6,74%	6,70%	6,32%	6,11%	6,06%	6,26%	6,25%	6,18%	6,20%
DG242-Fitofarmaci ed altri prodotti chimici per l'agricoltura	0,23%	0,22%	0,21%	0,23%	0,21%	0,20%	0,19%	0,14%	0,14%	0,17%	0,16%	0,16%	0,15%	0,14%	0,15%
DG243-Pitture, vernici e smalti, inchiostri da stampa e mastici	0,31%	0,31%	0,29%	0,30%	0,30%	0,32%	0,31%	0,29%	0,29%	0,30%	0,30%	0,29%	0,29%	0,27%	0,27%
DG244-Prodotti farmaceutici e prodotti chimici e botanici per usi medicinali	2,53%	2,31%	2,24%	2,55%	2,62%	2,81%	3,11%	2,75%	3,24%	3,94%	4,09%	4,03%	4,04%	3,88%	3,94%
DG245-Saponi e detergenti, prodotti per la pulizia e la lucidatura; profumi e prodotti per toletta	0,75%	0,74%	0,68%	0,66%	0,65%	0,68%	0,72%	0,66%	0,67%	0,72%	0,72%	0,68%	0,66%	0,62%	0,61%
DG246-Altri prodotti chimici	1,95%	1,84%	1,72%	1,80%	1,78%	1,75%	1,78%	1,61%	1,59%	1,64%	1,69%	1,60%	1,47%	1,32%	1,26%
DG247-Fibre sintetiche e artificiali	0,74%	0,87%	0,89%	0,88%	0,90%	0,87%	0,72%	0,71%	0,64%	0,64%	0,60%	0,52%	0,44%	0,40%	0,39%

(SEGUE)

Settore	1993	1994	1995	1996	1997	1998	1999	2000	2001	2002	2003	2004	2005	2006	2007 *
DH251-Articoli in gomma	0,92%	0,94%	0,94%	1,00%	0,93%	0,97%	0,96%	0,82%	0,80%	0,81%	0,81%	0,83%	0,78%	0,75%	0,78%
DH252-Articoli in materie plastiche	1,22%	1,24%	1,25%	1,24%	1,25%	1,31%	1,35%	1,27%	1,24%	1,29%	1,31%	1,28%	1,28%	1,23%	1,24%
DI261-Vetro e prodotti in vetro	0,65%	0,66%	0,67%	0,65%	0,60%	0,60%	0,59%	0,53%	0,54%	0,56%	0,51%	0,48%	0,43%	0,41%	0,42%
DI262-Prodotti ceramici non refrattari, non destinati all'edilizia;prodotti ceramici refrattari	0,36%	0,32%	0,30%	0,28%	0,26%	0,26%	0,26%	0,24%	0,22%	0,21%	0,21%	0,20%	0,21%	0,19%	0,19%
DI263-Piastrelle in ceramica per pavimenti e rivestimenti	0,06%	0,05%	0,04%	0,04%	0,04%	0,04%	0,04%	0,04%	0,03%	0,03%	0,03%	0,04%	0,03%	0,04%	0,04%
DI264-Mattoni, tegole ed altri prodotti per l'edilizia, in terracotta	0,01%	0,01%	0,00%	0,01%	0,01%	0,01%	0,01%	0,00%	0,01%	0,01%	0,01%	0,01%	0,01%	0,01%	0,01%
DI265-Cemento, calce e gesso	0,10%	0,08%	0,05%	0,04%	0,05%	0,04%	0,05%	0,05%	0,07%	0,08%	0,08%	0,09%	0,09%	0,08%	0,08%
DI266-Prodotti in calcestruzzo, cemento o gesso	0,04%	0,03%	0,03%	0,03%	0,03%	0,03%	0,03%	0,03%	0,03%	0,03%	0,04%	0,04%	0,04%	0,03%	0,03%
DI267-Pietre da taglio o da costruzione, modellate e finite	0,02%	0,02%	0,02%	0,02%	0,02%	0,02%	0,03%	0,03%	0,02%	0,03%	0,03%	0,03%	0,04%	0,04%	0,04%
DI268-Altri prodotti in minerali non metalliferi	0,20%	0,21%	0,22%	0,23%	0,22%	0,22%	0,21%	0,19%	0,19%	0,18%	0,18%	0,18%	0,18%	0,17%	0,18%
DJ271-Prodotti della siderurgia	2,97%	3,61%	4,37%	3,39%	3,46%	3,77%	2,91%	3,11%	2,98%	2,94%	3,25%	4,22%	4,25%	4,76%	5,33%
DJ272-Tubi	0,30%	0,31%	0,41%	0,42%	0,39%	0,41%	0,35%	0,32%	0,32%	0,32%	0,38%	0,40%	0,40%	0,43%	0,57%
DJ273-Altri prodotti della trasformazione del ferro e dell'acciaio	0,24%	0,27%	0,38%	0,34%	0,33%	0,35%	0,29%	0,31%	0,27%	0,25%	0,25%	0,31%	0,30%	0,31%	0,35%
DJ274-Metalli di base non ferrosi	5,24%	5,54%	5,67%	4,95%	5,17%	4,98%	4,59%	4,86%	4,57%	4,19%	3,67%	3,88%	3,80%	5,24%	5,44%
DJ281-Elementi da costruzione in metallo	0,08%	0,07%	0,08%	0,09%	0,10%	0,10%	0,12%	0,11%	0,12%	0,13%	0,11%	0,13%	0,12%	0,12%	0,14%
DJ282-Cisterne, serbatoi e contenitori in metallo; radiatori e caldaie per il riscaldamento central	0,13%	0,14%	0,12%	0,14%	0,12%	0,12%	0,13%	0,11%	0,11%	0,12%	0,13%	0,13%	0,13%	0,14%	0,14%
DJ283-Generatori di vapore (escluse le caldaie per il riscaldamento centrale ad acqua calda)	0,01%	0,01%	0,01%	0,01%	0,01%	0,01%	0,02%	0,01%	0,01%	0,01%	0,03%	0,02%	0,01%	0,02%	0,02%
DJ286-Articoli di coltelleria, utensili e oggetti diversi, in metallo	0,58%	0,60%	0,59%	0,63%	0,61%	0,63%	0,65%	0,61%	0,62%	0,61%	0,59%	0,56%	0,55%	0,53%	0,54%
DJ287-Altri prodotti in metallo	0,69%	0,69%	0,75%	0,76%	0,76%	0,80%	0,78%	0,72%	0,73%	0,72%	0,73%	0,75%	0,76%	0,80%	0,88%
DK291-Macchine e apparecchi per la produzione e l'impiego di energia meccanica, esclusi i motc	1,87%	2,00%	2,19%	2,30%	2,21%	2,41%	2,38%	2,24%	2,19%	2,30%	2,37%	2,18%	2,14%	2,11%	2,31%
DK292-Altre macchine di impiego generale	1,31%	1,30%	1,47%	1,52%	1,41%	1,59%	1,82%	1,69%	1,69%	1,67%	1,70%	1,89%	1,64%	1,51%	1,70%
DK293-Macchine per l'agricoltura e la silvicoltura	0,18%	0,18%	0,21%	0,26%	0,25%	0,27%	0,27%	0,21%	0,20%	0,22%	0,25%	0,23%	0,19%	0,18%	0,19%
DK294-Macchine utensili	0,85%	0,88%	1,07%	1,10%	1,01%	1,13%	1,11%	1,07%	1,01%	0,95%	0,74%	0,71%	0,71%	0,70%	0,76%
DK295-Altre macchine per impieghi speciali	1,95%	1,86%	2,10%	2,10%	1,98%	2,25%	2,24%	2,12%	2,19%	2,14%	1,78%	1,70%	1,64%	1,58%	1,63%
DK296-Armi, sistemi d'arma e munizioni	0,06%	0,07%	0,06%	0,08%	0,05%	0,06%	0,12%	0,05%	0,07%	0,09%	0,11%	0,10%	0,07%	0,05%	0,07%
DK297-Apparecchi per uso domestico	0,51%	0,49%	0,48%	0,47%	0,47%	0,50%	0,55%	0,48%	0,50%	0,57%	0,62%	0,60%	0,62%	0,61%	0,66%
DL300-Macchine per ufficio, elaboratori ed apparecchiature per sistemi informatici	3,43%	3,21%	3,31%	3,60%	3,40%	3,60%	3,84%	3,56%	3,30%	3,11%	2,85%	2,72%	2,58%	2,24%	2,08%
DL311-Motori, generatori e trasformatori elettrici	0,58%	0,60%	0,68%	0,67%	0,69%	0,73%	0,72%	0,69%	0,68%	0,70%	0,71%	0,69%	0,72%	0,74%	0,79%
DL312-Apparecchiature per la distribuzione e il controllo dell'elettricità	0,92%	0,98%	1,05%	1,03%	1,00%	1,00%	0,96%	0,95%	0,98%	0,87%	0,85%	0,82%	0,77%	0,76%	0,77%
DL313-Fili e cavi isolati	0,12%	0,14%	0,16%	0,18%	0,20%	0,24%	0,25%	0,25%	0,29%	0,25%	0,27%	0,26%	0,24%	0,27%	0,27%
DL314-Pile e accumulatori elettrici	0,20%	0,22%	0,20%	0,19%	0,17%	0,18%	0,19%	0,17%	0,16%	0,16%	0,15%	0,14%	0,13%	0,13%	0,14%
DL315-Apparecchi di illuminazione e lampade elettriche	0,25%	0,25%	0,24%	0,24%	0,26%	0,26%	0,28%	0,25%	0,25%	0,25%	0,26%	0,25%	0,26%	0,24%	0,26%
DL316-Apparecchi elettrici n.c.a.	0,59%	0,67%	0,68%	0,61%	0,61%	0,64%	0,63%	0,60%	0,63%	0,58%	0,57%	0,57%	0,54%	0,54%	0,52%
DL321-Valvole e tubi elettronici ed altri componenti elettronici	2,15%	2,45%	2,43%	2,12%	1,91%	1,74%	1,68%	1,96%	1,66%	1,36%	1,25%	1,19%	1,07%	1,02%	0,93%
DL322-Apparecchi trasmittenti per la radiodiffusione e la televisione e apparecchi per la telefon	0,69%	0,86%	0,98%	1,06%	1,53%	1,82%	2,04%	2,18%	1,83%	1,65%	1,53%	2,09%	1,88%	1,58%	1,31%
DL323-Apparecchi riceventi per la radiodiffusione e la televisione;apparecchi per la registrazion	1,30%	1,26%	1,05%	1,10%	1,16%	1,24%	1,22%	1,19%	1,32%	1,38%	1,48%	1,56%	1,44%	1,38%	1,17%
DL331-Apparecchi medicali e chirurgici e apparecchi ortopedici	0,91%	0,85%	0,77%	0,85%	0,86%	0,91%	1,01%	0,94%	1,00%	1,06%	1,04%	1,05%	1,11%	1,04%	0,94%
DL332-Strumenti ed apparecchi di misurazione, di controllo, di prova, di navigazione e simili (es	1,25%	1,23%	1,22%	1,22%	1,23%	1,23%	1,23%	1,17%	1,14%	1,12%	1,09%	1,07%	1,01%	0,94%	0,91%
DL334-Strumenti ottici e attrezzature fotografiche	0,39%	0,37%	0,37%	0,39%	0,41%	0,41%	0,51%	0,53%	0,55%	0,45%	0,39%	0,36%	0,33%	0,33%	0,33%
DL335-Orologi	0,52%	0,47%	0,43%	0,40%	0,40%	0,44%	0,42%	0,36%	0,35%	0,36%	0,33%	0,32%	0,32%	0,29%	0,30%
DM341-Autoveicoli	7,60%	7,39%	7,74%	8,34%	9,33%	9,83%	10,49%	9,03%	9,45%	10,12%	10,28%	9,99%	9,42%	8,64%	9,05%
DM342-Carrozzerie per autoveicoli; rimorchi e semirimorchi	0,07%	0,06%	0,07%	0,08%	0,08%	0,10%	0,12%	0,12%	0,12%	0,13%	0,13%	0,13%	0,11%	0,12%	0,14%
DM343-Parti ed accessori per autoveicoli e loro motori	1,42%	1,45%	1,52%	1,50%	1,55%	1,80%	1,87%	1,77%	1,85%	1,97%	1,99%	1,85%	1,84%	1,85%	1,99%
DM351-Navi e imbarcazioni	0,22%	0,05%	0,07%	0,11%	0,15%	0,13%	0,21%	0,32%	0,36%	0,33%	0,59%	0,49%	0,40%	0,42%	0,43%
DM352-Locomotive, anche da manovra, e materiale rotabile ferrotranviario	0,05%	0,04%	0,05%	0,09%	0,08%	0,08%	0,07%	0,07%	0,10%	0,08%	0,12%	0,12%	0,11%	0,12%	0,09%
DM353-Aeromobili e veicoli spaziali	1,46%	1,32%	1,02%	0,94%	0,93%	1,52%	1,61%	1,66%	1,78%	1,88%	1,18%	0,99%	0,91%	0,65%	0,57%
DM354-Cicli e motocicli	0,47%	0,40%	0,38%	0,37%	0,40%	0,53%	0,59%	0,58%	0,56%	0,46%	0,51%	0,53%	0,52%	0,51%	0,51%
DM355-Altri mezzi di trasporto n.c.a.	0,01%	0,01%	0,01%	0,00%	0,01%	0,01%	0,01%	0,01%	0,01%	0,01%	0,01%	0,01%	0,01%	0,01%	0,01%
DN361-Mobili	0,30%	0,28%	0,28%	0,30%	0,32%	0,36%	0,41%	0,39%	0,40%	0,41%	0,42%	0,45%	0,47%	0,48%	0,51%
DN362-Gioielli e articoli di oreficeria	0,27%	0,26%	0,26%	0,30%	0,32%	0,35%	0,37%	0,37%	0,36%	0,31%	0,30%	0,32%	0,32%	0,34%	0,37%
DN363-Strumenti musicali	0,07%	0,06%	0,06%	0,05%	0,05%	0,05%	0,05%	0,04%	0,04%	0,04%	0,04%	0,04%	0,04%	0,04%	0,04%
DN364-Articoli sportivi	0,15%	0,16%	0,16%	0,18%	0,16%	0,15%	0,15%	0,14%	0,14%	0,14%	0,14%	0,14%	0,14%	0,13%	0,13%
DN365-Giochi e giocattoli	0,48%	0,40%	0,35%	0,39%	0,42%	0,38%	0,34%	0,32%	0,31%	0,32%	0,32%	0,32%	0,33%	0,29%	0,31%
DN366-Manufatti vari n.c.a.	0,39%	0,37%	0,35%	0,35%	0,36%	0,39%	0,39%	0,38%	0,37%	0,37%	0,37%	0,36%	0,37%	0,35%	0,35%
EE400-Energia elettrica e gas	0,99%	0,96%	0,90%	0,90%	0,79%	0,74%	0,69%	0,00%	0,00%	0,00%	0,00%	0,00%	0,00%	0,00%	0,00%
EE401-Energia elettrica	0,00%	0,00%	0,00%	0,00%	0,00%	0,00%	0,00%	0,59%	0,67%	0,72%	0,68%	0,63%	0,70%	0,62%	0,56%
EE402-Gas	0,00%	0,00%	0,00%	0,00%	0,00%	0,00%	0,00%	0,00%	0,00%	0,00%	0,00%	0,00%	0,00%	0,00%	0,00%
KK722-Supporti informatici per fenomeni diversi dal suono e dall'immagine	0,01%	0,01%	0,01%	0,24%	0,29%	0,33%	0,38%	0,33%	0,34%	0,33%	0,33%	0,32%	0,29%	0,27%	0,04%
KK748-Altri prodotti delle attività professionali ed imprenditoriali	0,01%	0,01%	0,01%	0,01%	0,01%	0,01%	0,00%	0,00%	0,00%	0,00%	0,00%	0,00%	0,00%	0,00%	0,00%
OO900-Prodotti dello smaltimanto dei rifiuti solidi, delle acque di scarico e simili	0,00%	0,00%	0,00%	0,00%	0,00%	0,00%	0,00%	0,00%	0,00%	0,00%	0,00%	0,00%	0,00%	0,00%	0,00%
OO921-Prodotti cinematografici e di video	0,01%	0,01%	0,02%	0,00%	0,00%	0,00%	0,00%	0,00%	0,00%	0,00%	0,00%	0,00%	0,00%	0,00%	0,14%
OO923-Prodotti delle attività di creazione artistica e letteraria	0,03%	0,02%	0,02%	0,02%	0,02%	0,02%	0,03%	0,02%	0,02%	0,06%	0,02%	0,02%	0,03%	0,02%	0,03%
OO930-Prodotti dei servizi di parrucchieri e di trattamenti estetici	0,00%	0,00%	0,00%	0,00%	0,00%	0,00%	0,00%	0,00%	0,01%	0,01%	0,00%	0,00%	0,00%	0,00%	0,00%
RR999-Merci dichiarate come provviste di bordo, merci nazionali di ritorno e respinte, merci var	0,01%	0,00%	0,01%	0,00%	0,00%	0,00%	0,00%	0,09%	0,87%	0,97%	2,06%	2,14%	1,90%	1,90%	1,85%
Totale	**100%**	**100%**	**100%**	**100%**	**100%**	**100%**	**100%**	**100%**	**100%**	**100%**	**100%**	**100%**	**100%**	**100%**	**100%**

* dati provvisori

Fonte: Elaborazione BMTI su dati ISTAT

Tabella C.19: incidenza dei settori merceologici sulle esportazioni nazionali

Incidenza dei settori economici sulle esportazioni totali Italia															
Settore	**1993**	**1994**	**1995**	**1996**	**1997**	**1998**	**1999**	**2000**	**2001**	**2002**	**2003**	**2004**	**2005**	**2006**	**2007 ***
AA011-Prodotti dell'agricoltura, dell'orticoltura e della floricoltura	1,74%	1,79%	1,62%	1,55%	1,50%	1,48%	1,51%	1,34%	1,42%	1,42%	1,43%	1,21%	1,25%	1,19%	1,23%
AA012-Animali vivi e prodotti di origine animale	0,03%	0,04%	0,04%	0,04%	0,05%	0,04%	0,04%	0,03%	0,02%	0,03%	0,04%	0,03%	0,03%	0,03%	0,03%
AA020-Prodotti della silvicoltura	0,04%	0,04%	0,04%	0,04%	0,04%	0,04%	0,05%	0,04%	0,04%	0,04%	0,04%	0,04%	0,03%	0,03%	0,03%
BB050-Pesci ed altri prodotti della pesca	0,06%	0,06%	0,07%	0,07%	0,08%	0,07%	0,07%	0,07%	0,07%	0,06%	0,06%	0,06%	0,06%	0,07%	0,06%
CA101-Carbon fossile	0,00%	0,00%	0,00%	0,00%	0,00%	0,00%	0,00%	0,00%	0,00%	0,00%	0,00%	0,00%	0,00%	0,00%	0,00%
CA102-Lignite	0,00%	0,00%	0,00%	0,00%	0,00%	0,00%	0,00%	0,00%	0,00%	0,00%	0,00%	0,00%	0,00%	0,00%	0,00%
CA103-Torba	0,00%	0,00%	0,00%	0,00%	0,00%	0,00%	0,00%	0,00%	0,00%	0,00%	0,00%	0,00%	0,00%	0,00%	0,00%
CA111-Petrolio greggio e gas naturale	0,03%	0,03%	0,02%	0,02%	0,02%	0,01%	0,01%	0,02%	0,03%	0,08%	0,10%	0,09%	0,15%	0,14%	0,19%
CA120-Minerali di uranio e di torio	0,00%	0,00%	0,00%	0,00%	0,00%	0,00%	0,00%	0,00%	0,00%	0,00%	0,00%	0,00%	0,00%	0,00%	0,00%
CB131-Minerali di ferro	0,00%	0,00%	0,00%	0,00%	0,00%	0,00%	0,00%	0,00%	0,00%	0,00%	0,00%	0,00%	0,00%	0,00%	0,00%
CB132-Minerali di metalli non ferrosi, esclusi i minerali di uranio e di torio	0,01%	0,01%	0,01%	0,01%	0,01%	0,01%	0,01%	0,01%	0,01%	0,01%	0,01%	0,02%	0,02%	0,04%	0,04%
CB141-Pietre	0,13%	0,12%	0,11%	0,11%	0,10%	0,10%	0,09%	0,10%	0,09%	0,09%	0,08%	0,08%	0,07%	0,07%	0,07%
CB142-Ghiaia,sabbia e argilla	0,04%	0,04%	0,03%	0,03%	0,03%	0,04%	0,04%	0,03%	0,03%	0,03%	0,03%	0,03%	0,03%	0,03%	0,03%
CB143-Minerali per le industrie chimiche e concimi	0,01%	0,01%	0,01%	0,01%	0,01%	0,01%	0,01%	0,01%	0,02%	0,02%	0,01%	0,02%	0,02%	0,02%	0,01%
CB144-Sale	0,00%	0,00%	0,00%	0,01%	0,00%	0,00%	0,00%	0,00%	0,00%	0,00%	0,00%	0,00%	0,01%	0,01%	0,00%
CB145-Altri prodotti delle miniere e delle cave n.c.a.	0,03%	0,03%	0,03%	0,03%	0,03%	0,03%	0,03%	0,03%	0,02%	0,03%	0,03%	0,02%	0,02%	0,02%	0,02%
DA151-Carni e prodotti a base di carne	0,56%	0,53%	0,48%	0,52%	0,56%	0,54%	0,54%	0,52%	0,52%	0,55%	0,55%	0,58%	0,56%	0,55%	0,53%
DA152-Pesci conservati e trasformati e prodotti a base di pesce	0,09%	0,09%	0,09%	0,08%	0,08%	0,08%	0,09%	0,09%	0,09%	0,11%	0,10%	0,10%	0,10%	0,10%	0,09%
DA153-Preparati e conserve di frutta e di ortaggi	0,84%	0,77%	0,78%	0,74%	0,72%	0,76%	0,78%	0,67%	0,68%	0,75%	0,75%	0,68%	0,64%	0,61%	0,63%
DA154-Oli e grassi vegetali e animali	0,31%	0,31%	0,38%	0,43%	0,37%	0,32%	0,38%	0,38%	0,36%	0,40%	0,40%	0,43%	0,48%	0,48%	0,38%
DA155-Prodotti lattiero-caseari e gelati	0,44%	0,43%	0,41%	0,42%	0,41%	0,44%	0,44%	0,42%	0,45%	0,46%	0,53%	0,50%	0,49%	0,46%	0,48%
DA156-Prodotti della macinazione, amidi e fecole	0,45%	0,41%	0,35%	0,38%	0,34%	0,32%	0,33%	0,28%	0,27%	0,27%	0,27%	0,25%	0,26%	0,23%	0,23%
DA157-Alimenti per animali	0,10%	0,07%	0,06%	0,06%	0,06%	0,06%	0,06%	0,06%	0,06%	0,07%	0,06%	0,07%	0,07%	0,07%	0,08%
DA158-Altri prodotti alimentari	1,43%	1,33%	1,39%	1,42%	1,41%	1,42%	1,44%	1,33%	1,39%	1,51%	1,54%	1,52%	1,53%	1,54%	1,53%
DA159-Bevande	1,14%	1,22%	1,22%	1,18%	1,17%	1,27%	1,40%	1,27%	1,30%	1,45%	1,43%	1,40%	1,37%	1,33%	1,30%
DA160-Tabacco e prodotti a base di tabacco	0,01%	0,01%	0,01%	0,01%	0,01%	0,01%	0,01%	0,01%	0,01%	0,01%	0,01%	0,01%	0,01%	0,01%	0,00%
DB171-Filati di fibre tessili	0,86%	0,85%	0,80%	0,78%	0,83%	0,77%	0,76%	0,80%	0,77%	0,72%	0,70%	0,68%	0,58%	0,53%	0,46%
DB172-Tessuti	3,24%	3,33%	3,13%	2,87%	2,93%	2,84%	2,62%	2,51%	2,61%	2,47%	2,35%	2,21%	1,99%	1,79%	1,58%
DB174-Manufatti tessili confezionati, esclusi gli articoli di vestiario	0,18%	0,21%	0,21%	0,21%	0,21%	0,22%	0,22%	0,22%	0,22%	0,21%	0,20%	0,20%	0,18%	0,18%	0,16%
DB175-Altri prodotti tessili	0,68%	0,71%	0,73%	0,74%	0,79%	0,83%	0,82%	0,83%	0,80%	0,79%	0,77%	0,72%	0,70%	0,69%	0,65%
DB176-Tessuti a maglia	0,34%	0,35%	0,33%	0,34%	0,37%	0,40%	0,41%	0,39%	0,34%	0,34%	0,37%	0,31%	0,30%	0,29%	0,28%
DB177-Articoli di maglieria	2,13%	1,93%	1,68%	1,72%	1,68%	1,57%	1,54%	1,43%	1,44%	1,32%	1,20%	1,07%	0,94%	0,86%	0,80%
DB181-Indumenti in pelle	0,10%	0,10%	0,09%	0,09%	0,09%	0,10%	0,09%	0,13%	0,17%	0,15%	0,13%	0,11%	0,10%	0,10%	0,11%
DB182-Articoli di abbigliamento in tessuto e accessori (esclusi quelli in pelle e pellicce)	4,32%	4,48%	4,27%	4,51%	4,37%	4,32%	4,09%	3,90%	4,09%	4,16%	4,10%	3,88%	3,86%	3,73%	3,62%
DB183-Pellicce, articoli in pelliccia	0,05%	0,06%	0,07%	0,10%	0,11%	0,09%	0,07%	0,08%	0,09%	0,10%	0,09%	0,08%	0,09%	0,10%	0,08%
DC191-Cuoio (esclusi indumenti)	1,26%	1,40%	1,33%	1,37%	1,33%	1,28%	1,27%	1,49%	1,54%	1,44%	1,31%	1,20%	1,10%	1,10%	0,98%
DC192-Articoli da viaggio, borse, marocchineria e selleria	0,59%	0,69%	0,71%	0,77%	0,67%	0,57%	0,58%	0,66%	0,69%	0,63%	0,65%	0,71%	0,74%	0,77%	0,82%
DC193-Calzature	3,73%	3,78%	3,50%	3,56%	3,42%	3,23%	3,11%	2,97%	3,10%	2,98%	2,83%	2,57%	2,40%	2,31%	2,14%
DD201-Legno tagliato, piallato e/o trattato	0,10%	0,12%	0,12%	0,12%	0,12%	0,13%	0,15%	0,14%	0,13%	0,12%	0,11%	0,10%	0,09%	0,09%	0,09%
DD202-Fogli da impiallacciatura; pannelli di legno e simili	0,18%	0,20%	0,18%	0,17%	0,19%	0,19%	0,19%	0,19%	0,17%	0,18%	0,16%	0,17%	0,16%	0,16%	0,16%
DD203-Prodotti di carpenteria in legno e di falegnameria per l'edilizia	0,06%	0,07%	0,08%	0,08%	0,08%	0,08%	0,08%	0,08%	0,09%	0,09%	0,09%	0,09%	0,09%	0,10%	0,11%
DD204-Imballaggi in legno	0,02%	0,02%	0,02%	0,02%	0,03%	0,03%	0,03%	0,03%	0,03%	0,03%	0,02%	0,02%	0,02%	0,02%	0,02%
DD205-Altri prodotti in legno, in sughero e materiali da intreccio	0,16%	0,16%	0,16%	0,15%	0,14%	0,15%	0,15%	0,14%	0,14%	0,13%	0,11%	0,10%	0,09%	0,08%	0,08%
DE211-Pasta da carta, carta e cartone	0,84%	0,85%	1,00%	0,85%	0,83%	0,84%	0,87%	0,94%	0,87%	0,90%	0,87%	0,85%	0,87%	0,84%	0,82%
DE212-Articoli di carta e di cartone	0,55%	0,56%	0,62%	0,66%	0,67%	0,67%	0,69%	0,68%	0,71%	0,76%	0,79%	0,76%	0,73%	0,67%	0,65%
DE221-Libri, giornali ed altri stampati; supporti sonori registrati	0,50%	0,51%	0,50%	0,44%	0,42%	0,42%	0,40%	0,38%	0,37%	0,36%	0,36%	0,32%	0,29%	0,28%	0,25%
DE222-Altri articoli di stampa	0,24%	0,26%	0,28%	0,28%	0,26%	0,28%	0,28%	0,28%	0,27%	0,27%	0,26%	0,25%	0,24%	0,23%	0,22%
DF231-Prodotti di cokeria	0,01%	0,01%	0,01%	0,01%	0,01%	0,01%	0,01%	0,01%	0,01%	0,01%	0,02%	0,02%	0,03%	0,02%	0,03%
DF232-Prodotti petroliferi raffinati	1,91%	1,51%	1,19%	1,18%	1,38%	1,09%	1,16%	1,97%	1,84%	1,64%	2,01%	2,18%	3,23%	3,37%	3,57%
DF233-Combustibili nucleari	0,01%	0,01%	0,01%	0,01%	0,01%	0,00%	0,01%	0,01%	0,00%	0,00%	0,00%	0,00%	0,00%	0,00%	0,00%
DG241-Prodotti chimici di base	3,14%	3,15%	3,40%	3,19%	3,25%	3,15%	3,25%	3,42%	3,23%	3,19%	3,13%	3,24%	3,32%	3,28%	3,27%
DG242-Fitofarmaci ed altri prodotti chimici per l'agricoltura	0,09%	0,12%	0,11%	0,14%	0,13%	0,12%	0,13%	0,13%	0,13%	0,13%	0,14%	0,15%	0,13%	0,12%	0,12%
DG243-Pitture, vernici e smalti, inchiostri da stampa e mastici	0,31%	0,32%	0,35%	0,36%	0,38%	0,38%	0,41%	0,40%	0,41%	0,43%	0,44%	0,45%	0,46%	0,45%	0,47%
DG244-Prodotti farmaceutici e prodotti chimici e botanici per usi medicinali	1,80%	1,78%	1,87%	2,00%	2,14%	2,25%	2,68%	2,94%	3,27%	3,77%	3,68%	3,40%	3,72%	3,55%	3,33%
DG245-Saponi e detergenti, prodotti per la pulizia e la lucidatura; profumi ecc.	0,54%	0,63%	0,63%	0,69%	0,73%	0,80%	0,86%	0,88%	0,97%	1,05%	1,07%	1,07%	1,07%	1,02%	0,96%
DG246-Altri prodotti chimici	0,98%	0,96%	0,95%	0,96%	1,07%	0,99%	1,03%	1,01%	0,99%	1,00%	1,00%	0,97%	1,02%	1,08%	1,04%
DG247-Fibre sintetiche e artificiali	0,63%	0,62%	0,57%	0,51%	0,51%	0,47%	0,44%	0,48%	0,43%	0,42%	0,39%	0,37%	0,36%	0,35%	0,30%

(SEGUE)

Settore	1993	1994	1995	1996	1997	1998	1999	2000	2001	2002	2003	2004	2005	2006	2007 *
DH251-Articoli in gomma	1,05%	1,07%	1,08%	1,04%	1,03%	1,06%	1,07%	0,96%	0,95%	0,96%	0,98%	1,04%	1,01%	0,97%	0,96%
DH252-Articoli in materie plastiche	2,35%	2,45%	2,60%	2,48%	2,59%	2,63%	2,65%	2,64%	2,59%	2,70%	2,74%	2,72%	2,73%	2,69%	2,64%
DI261-Vetro e prodotti in vetro	0,79%	0,78%	0,78%	0,73%	0,74%	0,76%	0,79%	0,73%	0,72%	0,74%	0,73%	0,71%	0,65%	0,64%	0,62%
DI262-Prodotti ceramici non refrattari, non destinati all'edilizia;prod. ceramici	0,43%	0,45%	0,45%	0,44%	0,42%	0,39%	0,36%	0,34%	0,34%	0,33%	0,30%	0,28%	0,25%	0,25%	0,24%
DI263-Piastrelle in ceramica per pavimenti e rivestimenti	1,51%	1,56%	1,44%	1,36%	1,35%	1,38%	1,41%	1,32%	1,27%	1,30%	1,26%	1,23%	1,13%	1,10%	1,02%
DI264-Mattoni, tegole ed altri prodotti per l'edilizia, in terracotta	0,01%	0,02%	0,02%	0,01%	0,02%	0,02%	0,01%	0,01%	0,01%	0,01%	0,01%	0,01%	0,01%	0,01%	0,01%
DI265-Cemento, calce e gesso	0,02%	0,03%	0,04%	0,04%	0,04%	0,06%	0,05%	0,04%	0,04%	0,04%	0,04%	0,04%	0,04%	0,05%	0,05%
DI266-Prodotti in calcestruzzo, cemento o gesso	0,10%	0,13%	0,13%	0,14%	0,14%	0,13%	0,13%	0,14%	0,14%	0,13%	0,13%	0,12%	0,11%	0,11%	0,11%
DI267-Pietre da taglio o da costruzione, modellate e finite	0,90%	0,90%	0,83%	0,81%	0,83%	0,78%	0,77%	0,72%	0,68%	0,63%	0,58%	0,53%	0,51%	0,49%	0,45%
DI268-Altri prodotti in minerali non metalliferi	0,22%	0,22%	0,23%	0,24%	0,25%	0,24%	0,25%	0,24%	0,25%	0,24%	0,24%	0,25%	0,25%	0,23%	0,23%
DJ271-Prodotti della siderurgia	2,10%	1,86%	1,90%	1,55%	1,47%	1,37%	1,16%	1,47%	1,33%	1,31%	1,45%	2,03%	2,14%	2,44%	2,69%
DJ272-Tubi	1,06%	1,11%	1,14%	1,10%	1,19%	1,17%	0,95%	0,99%	1,03%	1,06%	1,06%	1,33%	1,49%	1,71%	1,84%
DJ273-Altri prodotti della trasformazione del ferro e dell'acciaio	0,41%	0,47%	0,52%	0,41%	0,43%	0,46%	0,43%	0,46%	0,45%	0,41%	0,43%	0,57%	0,61%	0,65%	0,74%
DJ274-Metalli di base non ferrosi	1,10%	1,19%	1,31%	1,15%	1,16%	1,19%	1,16%	1,29%	1,26%	1,26%	1,22%	1,36%	1,47%	2,06%	2,10%
DJ281-Elementi da costruzione in metallo	0,45%	0,44%	0,47%	0,46%	0,43%	0,42%	0,44%	0,38%	0,39%	0,41%	0,41%	0,47%	0,43%	0,45%	0,50%
DJ282-Cisterne, serbatoi e contenitori in metallo; rad. e cald. per risc.	0,39%	0,40%	0,39%	0,41%	0,41%	0,42%	0,44%	0,41%	0,38%	0,39%	0,43%	0,44%	0,45%	0,47%	0,47%
DJ283-Generatori di vapore	0,07%	0,04%	0,06%	0,08%	0,06%	0,04%	0,05%	0,07%	0,06%	0,05%	0,05%	0,06%	0,06%	0,06%	0,07%
DJ286-Articoli di coltelleria, utensili e oggetti diversi, in metallo	0,91%	0,93%	0,97%	0,99%	1,01%	1,01%	1,03%	0,97%	0,97%	0,96%	0,97%	0,99%	0,97%	0,97%	0,90%
DJ287-Altri prodotti in metallo	2,23%	2,29%	2,32%	2,27%	2,25%	2,31%	2,25%	2,13%	2,19%	2,19%	2,26%	2,39%	2,45%	2,60%	2,63%
DK291-Macc. e app. per la prod. e l'imp. di en. mecc., escl. motori	3,60%	3,57%	3,60%	3,88%	3,96%	4,03%	4,13%	4,06%	4,11%	4,19%	4,27%	4,55%	4,34%	4,62%	4,97%
DK292-Altre macchine di impiego generale	4,04%	4,03%	4,13%	4,56%	4,36%	4,50%	4,47%	4,21%	4,28%	4,35%	4,58%	4,65%	4,64%	4,82%	4,98%
DK293-Macchine per l'agricoltura e la silvicoltura	0,85%	0,86%	0,90%	1,00%	1,02%	0,98%	0,99%	0,91%	0,92%	0,98%	0,96%	0,95%	0,98%	0,92%	0,89%
DK294-Macchine utensili	2,25%	2,19%	2,25%	2,31%	2,31%	2,23%	2,23%	2,06%	2,11%	1,89%	1,87%	1,92%	1,91%	1,95%	1,94%
DK295-Altre macchine per impieghi speciali	6,24%	6,04%	6,01%	6,31%	6,41%	6,03%	5,78%	5,52%	5,60%	5,51%	5,60%	5,52%	5,49%	5,46%	5,79%
DK296-Armi, sistemi d'arma e munizioni	0,23%	0,21%	0,19%	0,19%	0,20%	0,17%	0,19%	0,19%	0,23%	0,19%	0,24%	0,22%	0,21%	0,21%	0,21%
DK297-Apparecchi per uso domestico	2,62%	2,64%	2,62%	2,61%	2,65%	2,63%	2,60%	2,50%	2,51%	2,63%	2,63%	2,51%	2,33%	2,18%	2,01%
DL300-Macchine per ufficio, elaboratori ed apparecchiature per sistemi informatici	2,47%	2,28%	2,28%	1,92%	1,61%	1,56%	1,47%	1,36%	1,22%	1,00%	0,90%	0,73%	0,69%	0,52%	0,47%
DL311-Motori, generatori e trasformatori elettrici	0,70%	0,76%	0,77%	0,82%	0,82%	0,93%	0,96%	0,95%	0,94%	0,92%	0,87%	0,91%	1,02%	1,04%	1,11%
DL312-Apparecchiature per la distribuzione e il controllo dell'elettricità	0,69%	0,68%	0,69%	0,76%	0,75%	0,77%	0,76%	0,78%	0,83%	0,82%	0,86%	0,93%	0,93%	0,97%	0,97%
DL313-Fili e cavi isolati	0,47%	0,41%	0,44%	0,41%	0,40%	0,40%	0,40%	0,41%	0,42%	0,39%	0,38%	0,46%	0,49%	0,64%	0,66%
DL314-Pile e accumulatori elettrici	0,11%	0,12%	0,13%	0,13%	0,14%	0,15%	0,14%	0,14%	0,13%	0,13%	0,13%	0,13%	0,13%	0,14%	0,14%
DL315-Apparecchi di illuminazione e lampade elettriche	0,66%	0,65%	0,61%	0,60%	0,59%	0,62%	0,63%	0,59%	0,57%	0,55%	0,53%	0,50%	0,48%	0,49%	0,50%
DL316-Apparecchi elettrici n.c.a.	0,68%	0,71%	0,67%	0,65%	0,66%	0,61%	0,61%	0,57%	0,56%	0,55%	0,57%	0,59%	0,60%	0,57%	0,56%
DL321-Valvole e tubi elettronici ed altri componenti elettronici	1,24%	1,34%	1,34%	1,25%	1,13%	1,09%	1,11%	1,49%	1,26%	1,27%	1,20%	1,18%	1,00%	0,91%	0,75%
DL322-Apparecchi trasm. per la radiodiff. e la telev. e app. per telef.	0,46%	0,46%	0,56%	0,62%	0,85%	0,97%	1,07%	1,12%	1,30%	0,87%	0,72%	0,82%	0,92%	0,85%	0,74%
DL323-Apparecc. per la radiodiff. e la televis.; appar. per la registr. e la ripr. di suono o imm.	0,58%	0,53%	0,54%	0,55%	0,50%	0,50%	0,50%	0,53%	0,62%	0,52%	0,46%	0,49%	0,48%	0,45%	0,34%
DL331-Apparecchi medicali e chirurgici e apparecchi ortopedici	0,48%	0,47%	0,47%	0,49%	0,48%	0,49%	0,51%	0,51%	0,55%	0,60%	0,61%	0,62%	0,65%	0,65%	0,62%
DL332-Strumenti ed apparecchi di misurazione, di controllo, di prova, di navigazione e simili	0,88%	0,83%	0,81%	0,83%	0,83%	0,79%	0,82%	0,80%	0,81%	0,78%	0,86%	0,86%	0,89%	0,88%	0,86%
DL334-Strumenti ottici e attrezzature fotografiche	0,52%	0,53%	0,56%	0,63%	0,64%	0,63%	0,62%	0,71%	0,74%	0,73%	0,70%	0,66%	0,71%	0,73%	0,75%
DL335-Orologi	0,16%	0,15%	0,15%	0,15%	0,16%	0,16%	0,17%	0,18%	0,18%	0,19%	0,18%	0,21%	0,19%	0,18%	0,20%
DM341-Autoveicoli	3,99%	4,57%	5,05%	4,58%	4,23%	4,37%	4,55%	4,50%	4,26%	4,11%	4,24%	4,05%	3,78%	4,09%	4,36%
DM342-Carrozzerie per autoveicoli; rimorchi e semirimorchi	0,21%	0,22%	0,21%	0,19%	0,27%	0,29%	0,29%	0,24%	0,20%	0,21%	0,21%	0,22%	0,21%	0,20%	0,22%
DM343-Parti ed accessori per autoveicoli e loro motori	2,58%	2,62%	2,91%	3,03%	3,17%	3,33%	3,35%	3,24%	3,17%	3,26%	3,58%	3,73%	3,86%	3,69%	3,64%
DM351-Navi e imbarcazioni	0,54%	0,38%	0,54%	0,70%	0,73%	1,12%	0,88%	0,93%	0,88%	1,04%	0,91%	1,07%	1,03%	0,95%	1,21%
DM352-Locomotive, anche da manovra, e materiale rotabile ferrotranviario	0,23%	0,15%	0,09%	0,14%	0,13%	0,19%	0,13%	0,15%	0,17%	0,20%	0,21%	0,20%	0,16%	0,15%	0,22%
DM353-Aeromobili e veicoli spaziali	1,32%	1,22%	0,88%	0,98%	0,93%	1,43%	1,42%	1,82%	1,41%	1,77%	1,13%	1,16%	1,08%	0,95%	1,00%
DM354-Cicli e motocicli	0,73%	0,82%	0,80%	0,80%	0,81%	0,80%	0,81%	0,79%	0,75%	0,74%	0,73%	0,72%	0,69%	0,69%	0,75%
DM355-Altri mezzi di trasporto n.c.a.	0,01%	0,01%	0,01%	0,01%	0,01%	0,01%	0,01%	0,01%	0,01%	0,01%	0,01%	0,01%	0,01%	0,01%	0,01%
DN361-Mobili	3,35%	3,46%	3,52%	3,51%	3,59%	3,55%	3,57%	3,50%	3,46%	3,44%	3,28%	3,10%	2,85%	2,73%	2,62%
DN362-Gioielli e articoli di oreficeria	2,44%	2,18%	1,97%	1,90%	1,95%	1,90%	2,10%	2,20%	1,98%	1,87%	1,49%	1,40%	1,35%	1,36%	1,31%
DN363-Strumenti musicali	0,08%	0,08%	0,08%	0,08%	0,08%	0,07%	0,07%	0,07%	0,06%	0,06%	0,06%	0,05%	0,05%	0,04%	0,04%
DN364-Articoli sportivi	0,15%	0,20%	0,24%	0,24%	0,23%	0,21%	0,23%	0,22%	0,21%	0,20%	0,21%	0,19%	0,19%	0,19%	0,18%
DN365-Giochi e giocattoli	0,33%	0,34%	0,32%	0,30%	0,29%	0,26%	0,23%	0,20%	0,19%	0,19%	0,18%	0,16%	0,14%	0,14%	0,12%
DN366-Manufatti vari n.c.a.	0,61%	0,61%	0,60%	0,59%	0,59%	0,57%	0,54%	0,51%	0,52%	0,53%	0,52%	0,47%	0,47%	0,45%	0,44%
EE400-Energia elettrica e gas	0,06%	0,02%	0,02%	0,01%	0,01%	0,01%	0,01%	0,00%	0,00%	0,00%	0,00%	0,00%	0,00%	0,00%	0,00%
EE401-Energia elettrica	0,00%	0,00%	0,00%	0,00%	0,00%	0,00%	0,00%	0,01%	0,02%	0,01%	0,01%	0,02%	0,02%	0,05%	0,03%
EE402-Gas	0,00%	0,00%	0,00%	0,00%	0,00%	0,00%	0,00%	0,00%	0,00%	0,00%	0,00%	0,00%	0,00%	0,00%	0,00%
KK722-Supporti informatici per fenomeni diversi dal suono e dall'immagine	0,00%	0,00%	0,00%	0,03%	0,02%	0,03%	0,04%	0,03%	0,02%	0,03%	0,03%	0,02%	0,03%	0,03%	0,01%
KK748-Altri prodotti delle attività professionali ed imprenditoriali	0,03%	0,03%	0,03%	0,03%	0,02%	0,02%	0,02%	0,01%	0,01%	0,01%	0,01%	0,01%	0,01%	0,00%	0,00%
OO900-Prodotti dello smaltimanto dei rifiuti solidi, delle acque di scarico e simili	0,00%	0,00%	0,00%	0,00%	0,00%	0,00%	0,00%	0,00%	0,00%	0,00%	0,00%	0,00%	0,00%	0,00%	0,00%
OO921-Prodotti cinematografici e di video	0,01%	0,02%	0,02%	0,02%	0,02%	0,02%	0,03%	0,02%	0,02%	0,04%	0,05%	0,06%	0,04%	0,05%	0,07%
OO923-Prodotti delle attività di creazione artistica e letteraria	0,05%	0,03%	0,02%	0,03%	0,03%	0,02%	0,03%	0,04%	0,04%	0,03%	0,03%	0,03%	0,05%	0,04%	0,05%
OO930-Prodotti dei servizi di parrucchieri e di trattamenti estetici	0,00%	0,00%	0,00%	0,00%	0,00%	0,00%	0,00%	0,00%	0,00%	0,00%	0,00%	0,00%	0,00%	0,00%	0,00%
RR999-Merci dich. come provv. di bordo, merci naz. di rit. e resp., merci varie	0,20%	0,15%	0,24%	0,40%	0,42%	0,42%	0,42%	0,41%	0,88%	0,87%	1,86%	1,96%	2,03%	1,85%	1,88%
Totale	**100%**	**100%**	**100%**	**100%**	**100%**	**100%**	**100%**	**100%**	**100%**	**100%**	**100%**	**100%**	**100%**	**100%**	**100%**

* dati provvisori

Fonte: Elaborazioni BMTI su dati ISTAT

Bibliografia

AA.VV. (2008): *Atti del Convegno "DOP e IGP: I numeri della qualità"*, Bologna, 12 settembre 2008.

AA.VV. (2007): *I biocarburanti. Le filiere produttive, le tecnologie, i vantaggi ambientali, e le prospettive di diffusione*. A cura di Area Science Park – Progetto Novimpresa, numero 27.

Commissione europea, Agricoltura e sviluppo rurale: *La politica agricola comune alla portata di tutti*, http://ec.europa.eu/agriculture/publi/capexplained/cap_it.pdf

Commissione europea, Agricoltura e sviluppo rurale: *Dai campi alla tavola, Prodotti alimentari sicuri per i consumatori europei,*
http://ec.europa.eu/publications/booklets/move/46/it.pdf

Commissione europea, AGRI Newsletter, Marzo 2008: *Agroalimentare: la "valutazione dello stato di salute" modernizza la PAC e rende gli agricoltori più liberi per soddisfare la domanda in crescita,*
http://ec.europa.eu/agriculture/publi/newsletter/2008/03/03_it.pdf

FAPRI, Food and Agricultural Policy Research Institute (2008): *U.S. and world agricultural outlook.*

INEA, Istituto Nazionale di Economia Agraria (2008): *L'andamento dei prezzi mondiali e l'emergenza alimentare: situazione attuale e prospettive.*

INEA, Istituto Nazionale di Economia Agraria (2008): *Bioenergie: quali opportunità per l'agricoltura italiana*. A cura di Zezza A., Edizioni Scientifiche Italiane, Roma.

INEA, Istituto Nazionale di Economia Agraria (2008): *Socioeconomic impact of decoupling and food-chain perspective. Some indications from Italy.* A cura di Arfini F., Belletti G., Giarè F., Marescotti A., Edizioni Scientifiche Italiane, Roma.

INFOCAMERE, *Archivio totale imprese:*
http://www.infocamere.it/archivio.htm

ISMEA, Istituto di servizi per il mercato agricolo e alimentare: *Outlook dell'agroalimentare italiano*, Rapporto Annuale Vol. II.
http://www.ismea.it/flex/cm/pages/ServeBLOB.php/L/IT/IDPagina/2175

ISTAT, Istituto Nazionale di Statistica: *Commercio estero,*
http://www.coeweb.istat.it/

ISTAT, Istituto Nazionale di Statistica: *Conti economici nazionali,*
http://www.istat.it/dati/dataset/20080328_00/

ISTAT, Istituto Nazionale di Statistica: *Conti economici regionali,*
http://www.istat.it/dati/dataset/20081006_00/

ISTAT, Istituto Nazionale di Statistica: *Conti economici regionali,*
http://www.istat.it/salastampa/comunicati/non_calendario/20081006_00/

ISTAT, Istituto Nazionale di Statistica: *Dati annuali sui prodotti di qualità DOP e IGP,*
http://www.istat.it/agricoltura/datiagri/dop_igp/

ISTAT, Istituto Nazionale di Statistica: *Dati annuali sulle coltivazioni,*
http://www.istat.it/agricoltura/datiagri/coltivazioni/

ISTAT, Istituto Nazionale di Statistica: *Occupazione e valore aggiunto sulle province,*
http://www.istat.it/dati/dataset/20080129_00/

ISTAT, Istituto Nazionale di Statistica: *Prezzi, dati congiunturali,*
http://www.istat.it/prezzi/dati_congiunturali/

Nomisma (2008): *OGM ed approvvigionamento di mais nel medio periodo: criticità ed opportunità del caso italiano.*

Programma di Sviluppo Rurale 2007 – 2013 della regione Piemonte,
http://www.politicheagricole.it/SviluppoRurale/Programmi_2007_2013/Piemonte.htm

SIM, Sistema Informativo della Montagna, *Prodotti di Qualità*,
http://www.simontagna.it/portalesim/prodottiQualita.jsp?pid=4009

Unioncamere e regione Emilia-Romagna Assessorato all'Agricoltura, Osservatorio agro-alimentare (2008): Il sistema agro-alimentare dell'Emila-Romagna. Rapporto 2007. A cura di Fanfani R. e Pieri R., Maggioli Editore, Rimini.

Sitografia

- ✓ *Agriregionieuropa, Europa e PAC,* agriregionieuropa.univpm.it
- ✓ *EUR-LEX, Il diritto dell'Unione europea,* eur-lex.europa.eu/it/index.htm
- ✓ *EBB, European Biodiesel Board,* www.ebb-eu.org
- ✓ *EBIO, European Bioethanol Fuel Associaiton,* www.ebio.org
- ✓ *Europa, Attività dell'Unione europea, Agricoltura,* http://europa.eu/pol/agr/index_it.htm
- ✓ *Europa, Il portale dell'Unione europea,* europa.eu/index_it.htm
- ✓ *FAPRI, Food and Agricultural Policy Research Institute,* www.fapri.iastate.edu
- ✓ *ISTAT, Istituto Nazionale di Statistica,* www.istat.it
- ✓ *RFA, Renewable Fuel Association*, www.ethanolrfa.org